

Das FreeBSD-Handbuch

The FreeBSD German Documentation Project

Das FreeBSD-Handbuch

von The FreeBSD German Documentation Project

Veröffentlicht Februar 1999

Copyright © 1995, 1996, 1997, 1998, 1999, 2000, 2001, 2002, 2003, 2004, 2005, 2006, 2007, 2008, 2009 The FreeBSD German Documentation Project

Willkommen bei FreeBSD! Dieses Handbuch beschreibt die Installation und den täglichen Umgang mit *FreeBSD 7.2-RELEASE* und *FreeBSD 8.0-RELEASE*. Das Handbuch ist *jederzeit unter Bearbeitung* und das Ergebnis der Arbeit vieler Einzelpersonen. Dies kann dazu führen, dass bestimmte Bereiche nicht mehr aktuell sind und auf den neuesten Stand gebracht werden müssen. Bei Unklarheiten empfiehlt es sich daher stets, die englische Originalversion (http://www.FreeBSD.org/doc/en_US.ISO8859-1/books/handbook/index.html) des Handbuchs zu lesen.

Wenn Sie bei der Übersetzung des Handbuchs mithelfen möchten, senden Sie bitte eine E-Mail an die Mailingliste 'FreeBSD German Documentation Project' <de-bsd-translators@de.FreeBSD.org>.

Die aktuelle Version des Handbuchs ist immer auf dem FreeBSD-Webserver (<http://www.FreeBSD.org/>) verfügbar und kann in verschiedenen Formaten und in komprimierter Form vom FreeBSD-FTP-Server (<ftp://ftp.FreeBSD.org/pub/FreeBSD/doc>) oder einem der vielen Spiegel herunter geladen werden (ältere Versionen finden Sie hingegen unter <http://docs.FreeBSD.org/doc/>). Vielleicht möchten Sie das Handbuch aber auch durchsuchen (<http://www.FreeBSD.org/search/index.html>).

Redistribution and use in source (SGML DocBook) and 'compiled' forms (SGML, HTML, PDF, PostScript, RTF and so forth) with or without modification, are permitted provided that the following conditions are met:

1. Redistributions of source code (SGML DocBook) must retain the above copyright notice, this list of conditions and the following disclaimer as the first lines of this file unmodified.
2. Redistributions in compiled form (transformed to other DTDs, converted to PDF, PostScript, RTF and other formats) must reproduce the above copyright notice, this list of conditions and the following disclaimer in the documentation and/or other materials provided with the distribution.

Wichtig: THIS DOCUMENTATION IS PROVIDED BY THE FREEBSD DOCUMENTATION PROJECT "AS IS" AND ANY EXPRESS OR IMPLIED WARRANTIES, INCLUDING, BUT NOT LIMITED TO, THE IMPLIED WARRANTIES OF MERCHANTABILITY AND FITNESS FOR A PARTICULAR PURPOSE ARE DISCLAIMED. IN NO EVENT SHALL THE FREEBSD DOCUMENTATION PROJECT BE LIABLE FOR ANY DIRECT, INDIRECT, INCIDENTAL, SPECIAL, EXEMPLARY, OR CONSEQUENTIAL DAMAGES (INCLUDING, BUT NOT LIMITED TO, PROCUREMENT OF SUBSTITUTE GOODS OR SERVICES; LOSS OF USE, DATA, OR PROFITS; OR BUSINESS INTERRUPTION) HOWEVER CAUSED AND ON ANY THEORY OF LIABILITY, WHETHER IN CONTRACT, STRICT LIABILITY, OR TORT (INCLUDING NEGLIGENCE OR OTHERWISE) ARISING IN ANY WAY OUT OF THE USE OF THIS DOCUMENTATION, EVEN IF ADVISED OF THE POSSIBILITY OF SUCH DAMAGE.

FreeBSD ist ein eingetragenes Warenzeichen der FreeBSD Foundation.

3Com und HomeConnect sind eingetragene Warenzeichen der 3Com Corporation.

3ware und Escalade sind eingetragene Warenzeichen von 3ware Inc.

ARM ist ein eingetragenes Warenzeichen von ARM Limited.

Adaptec ist ein eingetragenes Warenzeichen von Adaptec, Inc.

Adobe, Acrobat, Acrobat Reader und PostScript sind entweder eingetragene Warenzeichen oder Warenzeichen von Adobe Systems Incorporated in den Vereinigten Staaten und/oder in anderen Ländern.

Apple, FireWire, Mac, Macintosh, Mac OS, Quicktime und TrueType sind eingetragene Warenzeichen von Apple Computer, Inc., in den Vereinigten Staaten und anderen Ländern.

Corel und WordPerfect sind Warenzeichen oder eingetragene Warenzeichen der Corel Corporation und/oder ihren Gesellschaften in den Vereinigten Staaten und/oder anderen Ländern.

Sound Blaster ist ein Warenzeichen von Creative Technology Ltd. in den Vereinigten Staaten und/oder in anderen Ländern.

CVSup ist ein eingetragenes Warenzeichen von John D. Polstra.

Heidelberg, Helvetica, Palatino und Times Roman sind Marken der Heidelberger Druckmaschinen AG in Deutschland und anderen Ländern.

IBM, AIX, EtherJet, Netfinity, OS/2, PowerPC, PS/2, S/390 und ThinPad sind Warenzeichen der International Business Machines Corporation in den Vereinigten Staaten, anderen Ländern oder beiden.

IEEE, POSIX und 802 sind eingetragene Warenzeichen vom Institute of Electrical and Electronics Engineers, Inc. in den Vereinigten Staaten.

Intel, Celeron, EtherExpress, i386, i486, Itanium, Pentium und Xeon sind Warenzeichen oder eingetragene Warenzeichen der Intel Corporation oder ihrer Gesellschaften in den Vereinigten Staaten und in anderen Ländern.

Intuit und Quicken sind eingetragene Warenzeichen und/oder Dienstleistungsmarken von Intuit Inc. oder einer ihrer Gesellschaften in den Vereinigten Staaten und in anderen Ländern.

Linux ist ein eingetragenes Warenzeichen von Linus Torvalds.

LSI Logic, AcceleRAID, eXtremeRAID, MegaRAID und Mylex sind Warenzeichen oder eingetragene Warenzeichen der LSI Logic Corp.

M-Systems und DiskOnChip sind Warenzeichen oder eingetragene Warenzeichen von M-Systems Flash Disk Pioneers, Ltd.

Macromedia, Flash und Shockwave sind Warenzeichen oder eingetragene Warenzeichen von Macromedia, Inc. in den Vereinigten Staaten und/oder in anderen Ländern.

Microsoft, MS-DOS, Outlook, Windows, Windows Media und Windows NT sind entweder eingetragene Warenzeichen oder Warenzeichen der Microsoft Corporation in den Vereinigten Staaten und/oder in anderen Ländern.

Netscape und Netscape Navigator sind eingetragene Warenzeichen der Netscape Communications Corporation in den Vereinigten Staaten und in anderen Ländern.

GateD und NextHop sind eingetragene Warenzeichen und Warenzeichen von NextHop in den Vereinigten Staaten und in anderen Ländern.

Motif, OSF/1 und UNIX sind eingetragene Warenzeichen und IT DialTone und The Open Group sind Warenzeichen der The Open Group in den Vereinigten Staaten und in anderen Ländern.

Oracle ist ein eingetragenes Warenzeichen der Oracle Corporation.

PowerQuest und PartitionMagic sind eingetragene Warenzeichender PowerQuest Corporation in den Vereinigten Staaten und/oder anderen Ländern.

RealNetworks, RealPlayer und RealAudio sind eingetragene Warenzeichen von RealNetworks, Inc.

Red Hat, RPM, sind Warenzeichen oder eingetragene Warenzeichen von Red Hat, Inc. in den Vereinigten Staaten und in anderen Ländern.

SAP, R/3 und mySAP sind Warenzeichen oder eingetragene Warenzeichen der SAP AG in Deutschland und in anderen Ländern der Welt.

Sun, Sun Microsystems, Java, Java Virtual Machine, JavaServer Pages, JDK, JSP, JVM, Netra, Solaris, StarOffice, Sun Blade, Sun Enterprise, Sun Fire, SunOS und Ultra sind Warenzeichen oder eingetragene Warenzeichen von Sun Microsystems, Inc. in den Vereinigten Staaten und in anderen Ländern.

Symantec und Ghost sind eingetragene Warenzeichen der Symantec Corporation in den Vereinigten Staaten und in anderen Ländern.

MATLAB ist ein eingetragenes Warenzeichen von The MathWorks, Inc.

SpeedTouch ist ein Warenzeichen von Thomson

U.S. Robotics und Sportster sind eingetragene Warenzeichen der U.S. Robotics Corporation.

VMware ist ein Warenzeichen von VMware, Inc

Waterloo Maple und Maple sind Warenzeichen oder eingetragene Warenzeichen von Waterloo Maple Inc.

Mathematica ist ein eingetragenes Warenzeichen von Wolfram Research, Inc.

XFree86 ist ein Warenzeichen von The XFree86 Project, Inc.

Ogg Vorbis und Xiph.Org sind Warenzeichen von Xiph.Org.

Viele Produktbezeichnungen von Herstellern und Verkäufern sind Warenzeichen. Soweit dem FreeBSD Project das Warenzeichen bekannt ist, werden die in diesem Dokument vorkommenden Bezeichnungen mit dem Symbol “™” oder dem Symbol “®” gekennzeichnet.

Inhaltsverzeichnis

Vorwort	xiii
I. Erste Schritte	xx
1. Einführung.....	1
1.1. Übersicht.....	1
1.2. Willkommen bei FreeBSD!	1
1.3. Das FreeBSD Project.....	4
2. FreeBSD installieren	10
2.1. Übersicht.....	10
2.2. Hardware-Anforderungen.....	10
2.3. Vor der Installation	12
2.4. Die Installation starten.....	18
2.5. Das Werkzeug sysinstall.....	24
2.6. Plattenplatz für FreeBSD bereitstellen	29
2.7. Den Installationsumfang bestimmen	41
2.8. Das Installationsmedium auswählen.....	43
2.9. Die Installation festschreiben	45
2.10. Arbeiten nach der Installation.....	46
2.11. Fehlersuche	75
2.12. Anspruchsvollere Installationen	78
2.13. Eigene Installationsmedien herstellen	79
3. Grundlagen des UNIX Betriebssystems.....	85
3.1. Übersicht.....	85
3.2. Virtuelle Konsolen und Terminals	85
3.3. Zugriffsrechte.....	88
3.4. Verzeichnis-Strukturen	93
3.5. Festplatten, Slices und Partitionen.....	95
3.6. Anhängen und Abhängen von Dateisystemen	102
3.7. Prozesse	104
3.8. Dämonen, Signale und Stoppen von Prozessen.....	106
3.9. Shells.....	107
3.10. Text-Editoren	109
3.11. Geräte und Gerätedateien	110
3.12. Binärformate	110
3.13. Weitere Informationen.....	112
4. Installieren von Anwendungen: Pakete und Ports.....	115
4.1. Übersicht.....	115
4.2. Installation von Software	115
4.3. Suchen einer Anwendung.....	117
4.4. Benutzen des Paketsystems	118
4.5. Benutzen der Ports-Sammlung	121
4.6. Nach der Installation.....	130
4.7. Kaputte Ports	131
5. Das X-Window-System.....	133
5.1. Übersicht.....	133
5.2. X-Grundlagen	133

5.3. X11 installieren.....	136
5.4. X11 konfigurieren.....	136
5.5. Schriftarten in X11 benutzen.....	140
5.6. Der X-Display-Manager.....	144
5.7. Grafische Oberflächen	147
II. Oft benutzte Funktionen	151
6. Desktop-Anwendungen.....	152
6.1. Übersicht.....	152
6.2. Browser.....	152
6.3. Büroanwendungen.....	156
6.4. Anzeigen von Dokumenten	159
6.5. Finanzsoftware.....	160
6.6. Zusammenfassung	162
7. Multimedia	164
7.1. Übersicht.....	164
7.2. Soundkarten einrichten	164
7.3. MP3-Audio	168
7.4. Videos wiedergeben.....	171
7.5. TV-Karten einrichten	179
7.6. Scanner	180
8. Konfiguration des FreeBSD-Kernels.....	185
8.1. Übersicht.....	185
8.2. Wieso einen eigenen Kernel bauen?	185
8.3. Informationen über die vorhandene Hardware beschaffen	186
8.4. Kerneltreiber, Subsysteme und Module.....	187
8.5. Erstellen und Installation eines angepassten Kernels	187
8.6. Die Kernelkonfigurationsdatei.....	190
8.7. Wenn etwas schiefgeht.....	203
9. Drucken	205
9.1. Übersicht.....	205
9.2. Einführung	205
9.3. Grund-Konfiguration	206
9.4. Erweiterte Drucker-Konfiguration	219
9.5. Drucker verwenden.....	248
9.6. Alternativen zum LPD -Drucksystem	256
9.7. Problembehandlung.....	257
10. Linux-Binärkompatibilität.....	261
10.1. Übersicht.....	261
10.2. Installation	261
10.3. Mathematica® installieren.....	264
10.4. Maple™ installieren	267
10.5. MATLAB® installieren	269
10.6. Oracle® installieren.....	272
10.7. SAP® R/3® installieren	275
10.8. Weiterführende Themen	297

III. Systemadministration	299
11. Konfiguration und Tuning	300
11.1. Übersicht.....	300
11.2. Vorbereitende Konfiguration.....	300
11.3. Basiskonfiguration.....	302
11.4. Konfiguration von Anwendungen.....	302
11.5. Start von Diensten.....	303
11.6. Programme mit <code>cron</code> starten	305
11.7. Das <code>rc</code> -System für Systemdienste	307
11.8. Einrichten von Netzwerkkarten	308
11.9. Virtual Hosts	314
11.10. Konfigurationsdateien.....	315
11.11. Einstellungen mit <code>sysctl</code>	319
11.12. Tuning von Laufwerken.....	320
11.13. Einstellungen von Kernel Limits	323
11.14. Hinzufügen von Swap-Bereichen	327
11.15. Energie- und Ressourcenverwaltung	328
11.16. ACPI-Fehlersuche.....	329
12. FreeBSDs Bootvorgang.....	337
12.1. Übersicht.....	337
12.2. Das Problem des Bootens	337
12.3. Boot-Manager und Boot-Phasen.....	338
12.4. Kernel Interaktion während des Bootprozesses.....	342
12.5. Konfiguration von Geräten	343
12.6. Init: Initialisierung der Prozess-Kontrolle	344
12.7. Der Shutdown-Vorgang	345
13. Benutzer und grundlegende Account-Verwaltung	346
13.1. Übersicht.....	346
13.2. Einführung.....	346
13.3. Der Superuser-Account.....	348
13.4. System-Accounts	348
13.5. Benutzer-Accounts.....	348
13.6. Accounts verändern	349
13.7. Benutzer einschränken.....	353
13.8. Gruppen	355
14. Sicherheit.....	358
14.1. Übersicht.....	358
14.2. Einführung.....	358
14.3. Absichern von FreeBSD	360
14.4. DES, Blowfish, MD5, und Crypt.....	367
14.5. Einmalpasswörter	368
14.6. TCP-Wrapper.....	371
14.7. KerberosIV	374
14.8. Kerberos5	381
14.9. OpenSSL.....	389
14.10. VPNs mit IPsec.....	392
14.11. OpenSSH	402
14.12. Zugriffskontrolllisten für Dateisysteme.....	408

14.13. Sicherheitsprobleme in Software Dritter überwachen	410
14.14. FreeBSD Sicherheitshinweise	411
14.15. Prozess-Überwachung	413
15. Jails.....	415
15.1. Übersicht.....	415
15.2. Jails - Definitionen.....	415
15.3. Einführung.....	416
15.4. Einrichtung und Verwaltung von Jails	417
15.5. Feinabstimmung und Administration	419
15.6. Anwendung von Jails.....	420
16. Mandatory Access Control (noch nicht übersetzt).....	426
17. Security Event Auditing	427
17.1. Einleitung.....	427
17.2. Schlüsselbegriffe.....	427
17.3. Installation der Audit-Unterstützung.....	428
17.4. Die Konfiguration des Audit.....	429
17.5. Administration des Audit-Subsystems	432
18. Speichermedien	435
18.1. Übersicht.....	435
18.2. Gerätenamen	435
18.3. Hinzufügen von Laufwerken	436
18.4. RAID.....	438
18.5. USB Speichermedien.....	442
18.6. CDs benutzen.....	445
18.7. DVDs benutzen.....	451
18.8. Disketten benutzen.....	456
18.9. Bandmedien benutzen.....	457
18.10. Was ist mit Backups auf Disketten?	460
18.11. Backup-Strategien.....	461
18.12. Datensicherung	462
18.13. Netzwerk-, speicher- und dateibasierte Dateisysteme	469
18.14. Schnappschüsse von Dateisystemen.....	472
18.15. Dateisystem-Quotas.....	473
18.16. Partitionen verschlüsseln	476
18.17. Den Auslagerungsspeicher verschlüsseln.....	482
19. GEOM: Modulares Framework zur Plattentransformation.....	485
19.1. Übersicht.....	485
19.2. Einführung in GEOM	485
19.3. RAID0 - Striping	485
19.4. RAID1 - Spiegelung	487
19.5. GEOM Gate Netzwerkgeräte.....	490
19.6. Das Labeln von Laufwerken.....	491
19.7. UFS Journaling in GEOM	494
20. Dateisystemunterstützung	496
20.1. Übersicht.....	496
20.2. Das Z-Dateisystem (ZFS)	496
21. Der Vinum Volume Manager	505
21.1. Übersicht.....	505

21.2. Ihre Platten sind zu klein	505
21.3. Mögliche Engpässe	505
21.4. Datenintegrität	508
21.5. Vinum-Objekte	509
21.6. Einige Beispiele	510
21.7. Objektbenennung	517
21.8. Vinum konfigurieren	519
21.9. Vinum für das Root-Dateisystem benutzen	521
22. Virtualisierung	526
22.1. Übersicht	526
22.2. FreeBSD als Gast-Betriebssystem	526
22.3. FreeBSD als Host-Betriebssystem	570
23. Lokalisierung – I18N/L10N einrichten und benutzen	572
23.1. Übersicht	572
23.2. Grundlagen	572
23.3. Lokale Anpassungen benutzen	573
23.4. I18N-Programme übersetzen	579
23.5. Lokalisierung für einzelne Sprachen	579
24. FreeBSD aktualisieren	583
24.1. Übersicht	583
24.2. FreeBSD Update (noch nicht übersetzt)	583
24.3. Portsnap: A Ports Collection Update Tool (noch nicht übersetzt)	583
24.4. Einem Entwicklungszweig folgen	583
24.5. Synchronisation der Quellen	587
24.6. Das komplette Basissystem neu bauen	588
24.7. Installation mehrerer Maschinen	601
25. DTrace	603
25.1. Überblick	603
25.2. Unterschiede in der Implementierung	603
25.3. Die DTrace Unterstützung aktivieren	604
25.4. DTrace verwenden	605
25.5. Die Sprache D	607
IV. Netzwerke	608
26. Serielle Datenübertragung	609
26.1. Übersicht	609
26.2. Einführung	609
26.3. Terminals	614
26.4. Einwahlverbindungen	619
26.5. Verbindungen nach Außen	627
26.6. Einrichten der seriellen Konsole	630
27. PPP und SLIP	639
27.1. Übersicht	639
27.2. User-PPP	639
27.3. Kernel-PPP	652
27.4. Probleme bei PPP-Verbindungen	659
27.5. PPP over Ethernet (PPPoE)	663
27.6. PPP over ATM (PPPoA)	665

27.7. SLIP	668
28. Elektronische Post (E-Mail)	677
28.1. Terminologie	677
28.2. Übersicht	677
28.3. Elektronische Post benutzen	678
28.4. sendmail -Konfiguration	680
28.5. Wechseln des Mailübertragungs-Agenten	682
28.6. Fehlerbehebung	685
28.7. Weiterführende Themen	688
28.8. SMTP über UUCP	690
28.9. Ausgehende E-Mail über einen Relay versenden	692
28.10. E-Mail über Einwahl-Verbindungen	693
28.11. SMTP-Authentifizierung	694
28.12. E-Mail-Programme	695
28.13. E-Mails mit fetchmail abholen	702
28.14. E-Mails mit procmail filtern	703
29. Netzwerkservers	705
29.1. Übersicht	705
29.2. Der inetd "Super-Server"	705
29.3. NFS – Network File System	709
29.4. NIS/YP – Network Information Service	716
29.5. Automatische Netzwerkkonfiguration mit DHCP	731
29.6. DNS – Domain Name Service	736
29.7. Der Apache HTTP-Server	745
29.8. FTP – File Transfer Protocol	751
29.9. Mit Samba einen Datei- und Druckserver für Microsoft Windows-Clients einrichten	752
29.10. Die Uhrzeit mit NTP synchronisieren	755
30. Firewalls	759
30.1. Einführung	759
30.2. Firewallkonzepte	759
30.3. Firewallpakete	760
30.4. Paket Filter (PF) von OpenBSD und ALTQ	760
30.5. Die IPFILTER-Firewall (IPF)	763
30.6. IPFW	763
31. Weiterführende Netzwerkthemen	764
31.1. Übersicht	764
31.2. Gateways und Routen	764
31.3. Drahtlose Netzwerke	771
31.4. Bluetooth	785
31.5. LAN-Kopplung mit einer Bridge	794
31.6. Link Aggregation und Failover	801
31.7. Start und Betrieb von FreeBSD über ein Netzwerk	803
31.8. ISDN – diensteintegrierendes digitales Netzwerk	810
31.9. NAT - Network Address Translation	814
31.10. PLIP – Parallel Line IP	818
31.11. IPv6 – Internet Protocol Version 6	820
31.12. ATM - Asynchronous Transfer Mode	825
31.13. CARP - Common Address Redundancy Protocol	826

V. Anhang	830
A. Bezugsquellen für FreeBSD	831
A.1. CD-ROM und DVD Verleger	831
A.2. FTP-Server	833
A.3. BitTorrent	844
A.4. Anonymous CVS	844
A.5. CTM	846
A.6. Benutzen von CVSup	850
A.7. CVS-Tags	874
A.8. AFS-Server	879
A.9. rsync-Server	880
B. Bibliografie	882
B.1. Bücher und Magazine speziell für FreeBSD	882
B.2. Handbücher	883
B.3. Administrations-Anleitungen	884
B.4. Programmierhandbücher	884
B.5. Betriebssystem-Intern	885
B.6. Sicherheits-Anleitung	886
B.7. Hardware-Anleitung	886
B.8. UNIX® Geschichte	886
B.9. Magazine und Journale	887
C. Ressourcen im Internet	888
C.1. Mailinglisten	888
C.2. Usenet-News	908
C.3. World Wide Web Server	909
C.4. E-Mail Adressen	917
D. PGP Schlüssel	918
D.1. Ansprechpartner	918
D.2. Mitglieder des Core Teams	918
D.3. Entwickler	920
FreeBSD Glossar	980
Kolophon	1005

Tabellenverzeichnis

2-1. Gerätekonfiguration.....	12
2-2. Partitionen auf dem ersten Laufwerk.....	35
2-3. Partitionen auf weiteren Laufwerken.....	36
2-4. FreeBSD 6.x sowie 7.x-ISO-Abbilder.....	80
3-1. Laufwerk-Codes	100
18-1. Namenskonventionen von physikalischen Laufwerken.....	435
21-1. Vinum-Plexus - Aufbau	510
26-1. Nullmodemkabel vom Typ DB-25-zu-DB-25	610
26-2. Nullmodemkabel vom Typ DB-9-zu-DB-9	610
26-3. Nullmodemkabel vom Typ DB-9-zu-DB-25	611
26-4. Signalnamen	619
31-1. Die Netzwerk-Verdrahtung eines parallelen Kabels.....	818
31-2. Reservierte IPv6-Adressen	821

Vorwort

Über dieses Buch

Der erste Teil dieses Buchs führt FreeBSD-Einsteiger durch den Installationsprozess und stellt leicht verständlich Konzepte und Konventionen vor, die UNIX® zu Grunde liegen. Sie müssen nur neugierig sein und bereitwillig neue Konzepte aufnehmen, wenn diese vorgestellt werden, um diesen Teil durchzuarbeiten.

Wenn Sie den ersten Teil bewältigt haben, bietet der umfangreichere zweite Teil eine verständliche Darstellung vieler Themen, die für FreeBSD-Administratoren relevant sind. Wenn Kapitel auf anderen Kapiteln aufbauen, wird das in der Übersicht am Anfang eines Kapitels erläutert.

Weitere Informationsquellen entnehmen Sie bitte Anhang B.

Änderungen gegenüber der dritten Auflage

Die aktuelle Auflage des Handbuchs ist das Ergebnis der engagierten Arbeit Hunderter Mitarbeiter des FreeBSD Documentation Projects in den vergangenen 10 Jahren. Die wichtigsten Änderungen dieser Auflage gegenüber der dritten Auflage von 2004 sind:

- Kapitel 25, DTrace, ein neues Kapitel, informiert Sie über die mächtigen Funktionen zur Leistungsmessung, die dieses Werkzeug bietet.
- Kapitel 20, File Systems Support, ebenfalls ein neues Kapitel, enthält Informationen über die Unterstützung nicht-nativer Dateisysteme (beispielsweise ZFS von Sun™) durch FreeBSD.
- Kapitel 17, Security Event Auditing, wurde neu angelegt, um über die neuen Auditing-Fähigkeiten von FreeBSD zu informieren.
- Kapitel 22, Virtualisierung, wurde hinzugefügt und enthält Informationen zur Installation von FreeBSD in verschiedenen Virtualisierungs-Programmen.

Änderungen gegenüber der zweiten Auflage (2004)

Die dritte Auflage des Handbuchs war das Ergebnis der über zwei Jahre dauernden engagierten Arbeit des FreeBSD Documentation Projects. Die gedruckte Ausgabe war derart umfangreich, dass es notwendig wurde, sie in zwei Bände aufzuteilen. Die wichtigsten Änderungen dieser Auflage waren:

- Kapitel 11, Konfiguration und Tuning, enthält neue Abschnitte über ACPI, Energie- und Ressourcenverwaltung und das Werkzeug `cron`.
- Kapitel 14, Sicherheit, erläutert nun Virtual Private Networks (VPNs), Zugriffskontrolllisten (ACLs) und Sicherheitshinweise.
- Kapitel 16, Mandatory Access Control (MAC), ist ein neues Kapitel, das vorgeschriebene Zugriffskontrollen vorstellt und erklärt, wie FreeBSD-Systeme mit MACs abgesichert werden können.
- Kapitel 21, Vinum, ist ebenfalls ein neues Kapitel in dieser Auflage. Dieses Kapitel beschreibt den Logical-Volume-Manager Vinum, der geräteunabhängige logische Platten und RAID-0, RAID-1 sowie RAID-5 auf Software-Ebene bereitstellt.

- Zum Kapitel Kapitel 27, PPP und SLIP, wurde ein Abschnitt über Fehlersuche hinzugefügt.
- Kapitel 28, Elektronische Post (E-Mail), wurde um Abschnitte über andere Transport-Agenten (MTAs), SMTP-Authentifizierung, UUCP, **fetchmail**, **procmail** und weitere Themen erweitert.
- Kapitel 29, Netzwerkserver, ist ein weiteres neues Kapitel dieser Auflage. Das Kapitel beschreibt, wie der **Apache** HTTP-Server, **ftpd** und ein **Samba**-Server für Microsoft® Windows®-Clients eingerichtet werden. Einige Abschnitte aus dem Kapitel 31, Weiterführende Netzwerkthemen, befinden sich nun, wegen des thematischen Zusammenhangs, in diesem Kapitel.
- Das Kapitel 31, Weiterführende Netzwerkthemen, beschreibt nun den Einsatz von Bluetooth®-Geräten unter FreeBSD und das Einrichten von drahtlosen Netzwerken sowie ATM-Netzwerken.
- Neu hinzugefügt wurde ein Glossar, das die im Buch verwendeten technischen Ausdrücke definiert.
- Das Erscheinungsbild der Tabellen und Abbildungen im Buch wurde verbessert.

Änderungen gegenüber der ersten Auflage (2001)

Die zweite Auflage ist das Ergebnis der engagierten Arbeit der Mitglieder des FreeBSD Documentation Projects über zwei Jahre. Die wichtigsten Änderungen gegenüber der ersten Auflage sind:

- Ein Index wurde erstellt.
- Alle ASCII-Darstellungen wurden durch Grafiken ersetzt.
- Jedes Kapitel wird durch eine Übersicht eingeleitet, die den Inhalt des Kapitels zusammenfasst und die Voraussetzungen für ein erfolgreiches Durcharbeiten des Kapitels darstellt.
- Der Inhalt wurde in die logischen Abschnitte “Erste Schritte”, “Systemadministration” und “Anhänge” unterteilt.
- Kapitel 2 (“FreeBSD installieren”) wurde komplett neu geschrieben und mit Abbildungen versehen, die Einsteigern das Verständnis des Texts erleichtern.
- Kapitel 3 (“Grundlagen des UNIX Betriebssystems”) wurde um den Abschnitt “Dämonen, Signale und Stoppen von Prozessen” erweitert.
- Das Kapitel 4 (“Installieren von Anwendungen”) behandelt nun auch Pakete.
- Kapitel 5 (“Das X Window System”) wurde neu geschrieben. Der Schwerpunkt liegt auf modernen Benutzeroberflächen unter XFree86™ 4.X wie **KDE** und **GNOME**.
- Das Kapitel 12 (“FreeBSDs Bootvorgang”) wurde erweitert.
- Kapitel 18 (“Speichermethoden”) ist aus den beiden Kapiteln “Laufwerke” und “Sicherungen” entstanden. Die in den beiden Kapiteln diskutierten Themen sind so leichter zu verstehen. Hinzugekommen ist ein Abschnitt über Software- und Hardware-RAID.
- Das Kapitel 26 (“Serielle Datenübertragung”) wurde umorganisiert und auf FreeBSD 4.X/5.X angepasst.
- Das Kapitel 27 (“PPP und SLIP”) wurde aktualisiert.
- Kapitel 31 (“Weiterführende Netzwerkthemen”) wurde um viele neue Abschnitte erweitert.
- Kapitel 28 (“Electronic Mail”) wurde um einen Abschnitt über die Konfiguration von **sendmail** erweitert.
- Kapitel 10 (“Linux® Compatibility”) behandelt zusätzlich die Installation von **Oracle®** und **SAP® R/3®**.
- Neu hinzugekommen sind:

- Konfiguration und Tuning (Kapitel 11) und
- Multimedia (Kapitel 7).

Gliederung

Dieses Buch ist in fünf Abschnitte unterteilt. Der erste Abschnitt, *Erste Schritte*, behandelt die Installation und die Grundlagen von FreeBSD. Dieser Abschnitt sollte in der vorgegebenen Reihenfolge durchgearbeitet werden, schon Bekanntes darf aber übersprungen werden. Der zweite Abschnitt, *Oft benutzte Funktionen*, behandelt häufig benutzte Funktionen von FreeBSD. Dieser Abschnitt sowie alle nachfolgenden Abschnitte können in beliebiger Reihenfolge gelesen werden. Jeder Abschnitt beginnt mit einer kurzen Übersicht, die das Thema des Abschnitts und das nötige Vorwissen erläutert. Die Übersichten helfen dem Leser, interessante Kapitel zu finden und erleichtern das Stöbern im Handbuch. Der dritte Abschnitt, *Systemadministration*, behandelt die Administration eines FreeBSD-Systems. Der vierte Abschnitt, *Netzwerke*, bespricht Netzwerke und Netzwerkdienste. Der fünfte Abschnitt enthält Anhänge und Verweise auf weitere Informationen.

Kapitel 1, Einführung

Dieses Kapitel macht Einsteiger mit FreeBSD vertraut. Es behandelt die Geschichte, die Ziele und das Entwicklungsmodell des FreeBSD-Projekts.

Kapitel 2, Installation

Beschreibt den Ablauf der Installation. Spezielle Installationsmethoden, wie die Installation mit einer seriellen Konsole, werden ebenfalls behandelt.

Kapitel 3, Grundlagen des UNIX Betriebssystems

Erläutert die elementaren Kommandos und Funktionen von FreeBSD. Wenn Sie schon mit Linux oder einem anderen UNIX System vertraut sind, können Sie dieses Kapitel überspringen.

Kapitel 4, Installieren von Anwendungen

Zeigt wie mit der innovativen Ports-Sammlung oder mit Paketen Software von Fremdherstellern installiert wird.

Kapitel 5, Das X Window System

Beschreibt allgemein das X Window System und geht speziell auf X11 unter FreeBSD ein. Weiterhin werden grafische Benutzeroberflächen wie **KDE** und **GNOME** behandelt.

Kapitel 6, Desktop-Anwendungen

Enthält eine Aufstellung verbreiteter Anwendungen wie Browser, Büroanwendungen und Office-Pakete und beschreibt wie diese Anwendungen installiert werden.

Kapitel 7, Multimedia

Erklärt, wie Sie auf Ihrem System Musik und Videos abspielen können. Beispielhaft werden auch Anwendungen aus dem Multimedia-Bereich beleuchtet.

Kapitel 8, Konfiguration des FreeBSD-Kernels

Erklärt, warum Sie einen angepassten Kernel erzeugen sollten und gibt ausführliche Anweisungen wie Sie einen angepassten Kernel konfigurieren, bauen und installieren.

Kapitel 9, Drucken

Beschreibt, wie Sie Drucker unter FreeBSD verwalten. Diskutiert werden Deckblätter, das Einrichten eines Druckers und ein Abrechnungssystem für ausgedruckte Seiten.

Kapitel 10, Linux-Binärkompatibilität

Beschreibt die binäre Kompatibilität zu Linux. Weiterhin werden ausführliche Installationsanleitungen für **Oracle**, **SAP R/3** und **Mathematica** gegeben.

Kapitel 11, Konfiguration und Tuning

Beschreibt die Einstellungen, die ein Systemadministrator vornehmen kann, um die Leistungsfähigkeit eines FreeBSD Systems zu verbessern. In diesem Kapitel werden auch verschiedene Konfigurationsdateien besprochen.

Kapitel 12, FreeBSDs Bootvorgang

Erklärt den Bootprozess von FreeBSD und beschreibt die Optionen, mit denen sich der Bootprozess beeinflussen lässt.

Kapitel 13, Benutzer und grundlegende Account-Verwaltung

Beschreibt, wie Benutzer-Accounts angelegt, verändert und verwaltet werden. Weiterhin wird beschrieben, wie dem Benutzer zur Verfügung stehende Ressourcen beschränkt werden können.

Kapitel 14, Sicherheit

Beschreibt die Werkzeuge mit denen Sie Ihr FreeBSD-System absichern. Unter Anderem werden Kerberos, IPsec und OpenSSH besprochen.

Kapitel 15, Jails

Dieses Kapitel beschreibt das Jails-Framework sowie die Vorteile von Jails gegenüber der traditionellen chroot-Unterstützung von FreeBSD.

Kapitel 16, Mandatory Access Control

Erklärt vorgeschriebene Zugriffskontrollen (MACs) und wie mit ihrer Hilfe FreeBSD-Systeme gesichert werden.

Kapitel 17, Security Event Auditing

Beschreibt, was FreeBSD Event Auditing ist, wie Sie diese Funktion installieren und konfigurieren und die damit erzeugten Audit-Trails überwachen und auswerten können.

Kapitel 18, Speichermedien

Erläutert den Umgang mit Speichermedien und Dateisystemen. Behandelt werden Plattenlaufwerke, RAID-Systeme, optische Medien, Bandlaufwerke, RAM-Laufwerke und verteilte Dateisysteme.

Kapitel 19, GEOM

Beschreibt das GEOM-Framework von FreeBSD sowie die Konfiguration der verschiedenen unterstützten RAID-Level.

Kapitel 20, File Systems Support

Beschreibt die Unterstützung nicht-nativer Dateisysteme (beispielsweise des Z-Dateisystems (zfs) von Sun) durch FreeBSD.

Kapitel 21, Vinum

Beschreibt den Vinum Volume Manager, der virtuelle Laufwerke, RAID-0, RAID-1 und RAID-5 auf Software-Ebene bereitstellt.

Kapitel 22, Virtualisierung

Dieses Kapitel beschreibt verschiedene Virtualisierungslösungen und wie diese mit FreeBSD zusammenarbeiten.

Kapitel 23, Lokalisierung

Zeigt wie Sie FreeBSD mit anderen Sprachen als Englisch einsetzen. Es wird sowohl die Lokalisierung auf der System-Ebene wie auch auf der Anwendungs-Ebene betrachtet.

Kapitel 24, FreeBSD aktualisieren

Erklärt die Unterschiede zwischen FreeBSD-STABLE, FreeBSD-CURRENT und FreeBSD-Releases. Das Kapitel enthält Kriterien anhand derer Sie entscheiden können, ob es sich lohnt, ein Entwickler-System zu installieren und aktuell zu halten. Außerdem wird beschrieben, wie Sie Ihr System durch das Einspielen neuer Sicherheits-Patches absichern.

Kapitel 25, DTrace

Beschreibt, wie das von Sun entwickelte DTrace-Werkzeug unter FreeBSD konfiguriert und eingesetzt werden kann. Dynamisches Tracing kann Ihnen beim Aufspüren von Leistungsproblemen helfen, indem Sie Echtzeit-Systemanalysen durchführen.

Kapitel 26, Serielle Datenübertragung

Erläutert, wie Sie Terminals und Modems an Ihr FreeBSD-System anschließen und sich so ein- und auswählen können.

Kapitel 27, PPP und SLIP

Erklärt wie Sie mit PPP, SLIP oder PPP über Ethernet ein FreeBSD-System mit einem entfernten System verbinden.

Kapitel 28, Elektronische Post (E-Mail)

Erläutert die verschiedenen Bestandteile eines E-Mail Servers und zeigt einfache Konfigurationen für **sendmail**, dem meist genutzten E-Mail-Server.

Kapitel 29, Netzwerkserver

Bietet ausführliche Informationen und Beispielkonfigurationen, die es Ihnen ermöglichen, Ihren FreeBSD-Rechner als *Network File System Server*, *Domain Name Server*, *Network Information Server*, oder als

Zeitsynchronisationsserver einzurichten.

Kapitel 30, Firewalls

Erklärt die Philosophie hinter softwarebasierten Firewalls und bietet ausführliche Informationen zur Konfiguration der verschiedenen, für FreeBSD verfügbaren Firewalls.

Kapitel 31, Weiterführende Netzwerkthemen

Behandelt viele Netzwerkthemen, beispielsweise das Verfügbarmachen einer Internetverbindung für andere Rechner eines LANs, Routing, drahtlose Netzwerke, Bluetooth, IPv6, ATM und andere mehr.

Anhang A, Bezugsquellen für FreeBSD

Enthält eine Aufstellung der Quellen von denen Sie FreeBSD beziehen können: CD-ROM, DVD sowie Internet-Sites.

Anhang B, Bibliografie

Dieses Buch behandelt viele Themen und kann nicht alle Fragen erschöpfend beantworten. Die Bibliografie enthält weiterführende Bücher, die im Text zitiert werden.

Anhang C, Ressourcen im Internet

Enthält eine Aufstellung der Foren, die FreeBSD Benutzern für Fragen und Diskussionen zur Verfügung stehen.

Anhang D, PGP Schlüssel

Enthält PGP-Fingerabdrücke von etlichen FreeBSD Entwicklern.

Konventionen in diesem Buch

Damit der Text einheitlich erscheint und leicht zu lesen ist, werden im ganzen Buch die nachstehenden Konventionen beachtet:

Typographie

Kursiv

Für Dateinamen, URLs, betonte Teile eines Satzes und das erste Vorkommen eines Fachbegriffs wird ein *kursiver* Zeichensatz benutzt.

`Fixschrift`

Fehlermeldungen, Kommandos, Umgebungsvariablen, Namen von Ports, Hostnamen, Benutzernamen, Gruppennamen, Gerätenamen, Variablen und Code-Ausschnitte werden in einer `Fixschrift` dargestellt.

Fett

Fett kennzeichnet Anwendungen, Kommandozeilen und Tastensymbole.

Benutzereingaben

Tasten werden **fett** dargestellt, um sie von dem umgebenden Text abzuheben. Tasten, die gleichzeitig gedrückt werden müssen, werden durch ein + zwischen den einzelnen Tasten dargestellt:

Ctrl+Alt+Del

Im gezeigten Beispiel soll der Benutzer die Tasten **Ctrl**, **Alt** und **Del** gleichzeitig drücken.

Tasten, die nacheinander gedrückt werden müssen, sind durch Kommas getrennt:

Ctrl+X, Ctrl+S

Das letzte Beispiel bedeutet, dass die Tasten **Ctrl** und **X** gleichzeitig betätigt werden und danach die Tasten **Ctrl** und **S** gleichzeitig gedrückt werden müssen.

Beispiele

Beispiele, die durch `E:\>` eingeleitet werden, zeigen ein MS-DOS® Kommando. Wenn nichts Anderes angezeigt wird, können diese Kommandos unter neuen Versionen von Microsoft Windows auch in einem DOS-Fenster ausgeführt werden.

```
E:\> tools\fdimage floppies\kern.flp A:
```

Beispiele, die mit # beginnen, müssen unter FreeBSD mit Superuser-Rechten ausgeführt werden. Dazu melden Sie sich entweder als `root` an oder Sie wechseln von Ihrem normalen Account mit `su(1)` zu dem Benutzer `root`.

```
# dd if=kern.flp of=/dev/fd0
```

Beispiele, die mit % anfangen, werden unter einem normalen Benutzer-Account ausgeführt. Sofern nichts Anderes angezeigt wird, verwenden die Beispiele die Syntax der C-Shell.

```
% top
```

Danksagung

Dieses Buch ist aus Beiträgen von vielen Leuten aus allen Teilen der Welt entstanden. Alle eingegangenen Beiträge, zum Beispiel Korrekturen oder vollständige Kapitel, waren wertvoll.

Einige Firmen haben dieses Buch dadurch unterstützt, dass Sie Autoren in Vollzeit beschäftigt und die Veröffentlichung des Buchs finanziert haben. Besonders BSDi (das später von Wind River Systems (<http://www.windriver.com>) übernommen wurde) beschäftigte Mitglieder des FreeBSD Documentation Projects, um dieses Buch zu erstellen. Dadurch wurde die erste (englische) gedruckte Auflage im März 2000 möglich (ISBN 1-57176-241-8). Wind River Systems bezahlte dann weitere Autoren, die die zum Drucken nötige Infrastruktur verbesserten und zusätzliche Kapitel beisteuerten. Das Ergebnis dieser Arbeit ist die zweite (englische) Auflage vom November 2001 (ISBN 1-57176-303-1). Zwischen 2003 und 2004 bezahlte FreeBSD Mall, Inc (<http://www.freebsdmail.com>) mehrere Mitarbeiter für die Vorbereitung der gedruckten dritten Auflage.

I. Erste Schritte

Dieser Teil des FreeBSD-Handbuchs richtet sich an Benutzer und Administratoren für die FreeBSD neu ist. Dieses Kapitel

- geben Ihnen eine Einführung in FreeBSD,
- geleiten Sie durch den Installationsprozess,
- erklären Ihnen die Grundlagen von UNIX Systemen,
- zeigen Ihnen, wie Sie die Fülle der erhältlichen Anwendungen Dritter installieren und
- führen Sie in X, der Benutzeroberfläche von UNIX Systemen ein. Es wird gezeigt, wie Sie den Desktop konfigurieren, um effektiver arbeiten zu können.

Wir haben uns bemüht, Referenzen auf weiter vorne liegende Textteile auf ein Minimum zu beschränken, so dass Sie diesen Teil des Handbuchs ohne viel Blättern durcharbeiten können.

Kapitel 1. Einführung

Neu zusammengestellt, umstrukturiert und um Abschnitte erweitert durch Jim Mock. Übersetzt von Sascha Edelburg.

1.1. Übersicht

Herzlichen Dank für Ihr Interesse an FreeBSD! Das folgende Kapitel behandelt verschiedene Aspekte des FreeBSD Projects wie dessen geschichtliche Entwicklung, dessen Ziele oder dessen Entwicklungsmodell.

Nach dem Durcharbeiten des Kapitels wissen Sie über folgende Punkte Bescheid:

- Wo FreeBSD im Vergleich zu anderen Betriebssystemen steht
- Die Geschichte des FreeBSD Projects
- Die Ziele des FreeBSD Projects
- Die Grundlagen des FreeBSD-Open-Source-Entwicklungsmodells
- Und natürlich wo der Name “FreeBSD” herrührt

1.2. Willkommen bei FreeBSD!

FreeBSD ist ein auf 4.4BSD-Lite basierendes Betriebssystem für Intel (x86 und Itanium®), AMD64, Alpha™ und Sun UltraSPARC® Rechner. An Portierungen zu anderen Architekturen wird derzeit gearbeitet. Mehr zu Geschichte von FreeBSD können Sie im kurzen geschichtlichen Abriss zu FreeBSD oder im Abschnitt Das aktuelle FreeBSD-Release nachlesen. Falls Sie das FreeBSD Project unterstützen wollen (mit Quellcode, Hardware- oder Geldspenden), sollten Sie den Artikel FreeBSD unterstützen (http://www.FreeBSD.org/doc/de_DE.ISO8859-1/articles/contributing/index.html) lesen.

1.2.1. Was kann FreeBSD?

FreeBSD hat zahlreiche bemerkenswerte Eigenschaften. Um nur einige zu nennen:

- *Präemptives Multitasking* mit dynamischer Prioritätsanpassung zum reibungslosen und ausgeglichenen Teilen der Systemressourcen zwischen Anwendungen und Anwendern, selbst unter schwerster Last.
- Der *Mehrbenutzerbetrieb* von FreeBSD erlaubt es, viele Anwender gleichzeitig am System mit verschiedenen Aufgaben arbeiten zu lassen. Beispielsweise Geräte wie Drucker oder Bandlaufwerke, die sich nur schwerlich unter allen Anwendern des Systems oder im Netzwerk teilen lassen, können durch Setzen von Verwendungsbeschränkungen auf Benutzer oder Benutzergruppen wichtige Systemressourcen vor Überbeanspruchung schützen.
- Hervorragende *TCP/IP-Netzwerkfähigkeit* mit Unterstützung von Industriestandards wie SCTP, DHCP, NFS, NIS, PPP, SLIP, IPsec und IPv6. Das heißt, Ihr FreeBSD-System kann in einfachster Weise mit anderen Systemen interagieren. Zudem kann es als Server-System im Unternehmen wichtige Aufgaben übernehmen, beispielsweise

als NFS- oder E-Mail-Server oder es kann Ihren Betrieb durch HTTP- und FTP-Server beziehungsweise durch Routing und Firewalling Internet-fähig machen.

- Der *Speicherschutz* stellt sicher, dass Anwendungen (oder Anwender) sich nicht gegenseitig stören. Stürzt eine Anwendung ab, hat das keine Auswirkung auf andere Prozesse.
- FreeBSD ist ein *32-Bit*-Betriebssystem (*64-Bit* auf Alpha, Itanium, AMD64, und UltraSPARC) und wurde als solches von Grund auf neu entworfen.
- Das *X-Window-System* (X11R7) als Industriestandard bietet eine grafische Benutzeroberfläche (GUI). Minimale Voraussetzung zur Verwendung ist lediglich eine Grafikkarte und ein Bildschirm, die beide den VGA-Modus unterstützen.
- *Binärkompatibilität* mit vielen unter verschiedenen Betriebssystemen erstellten Programmen wie Linux, SCO, SVR4, BSDI und NetBSD.
- Tausende von *sofort lauffähigen* Anwendungen sind aus den *Ports*- und *Packages*-Sammlungen für FreeBSD verfügbar. Warum mühselig im Netz Software suchen, wenn sie bereits hier vorhanden ist?
- Tausende zusätzliche *leicht zu portierende* Anwendungen sind über das Internet zu beziehen. FreeBSD ist Quellcode-kompatibel mit den meisten kommerziellen UNIX Systemen. Daher bedürfen Anwendungen häufig nur geringer oder gar keiner Anpassung, um auf einem FreeBSD-System zu kompilieren.
- Seitenweise anforderbarer *Virtueller Speicher* und der “merged VM/buffer cache”-Entwurf bedient effektiv den großen Speicherhunger mancher Anwendungen bei gleichzeitigem Aufrechterhalten der Bedienbarkeit des Systems für weitere Benutzer.
- *SMP*-Unterstützung für Mehrprozessorsysteme
- Ein voller Satz von *C*, *C++* und *Fortran*- Entwicklungswerkzeugen. Viele zusätzliche Programmiersprachen für Wissenschaft und Entwicklung sind aus der Ports- und Packages-Sammlung zu haben.
- *Quellcode* für das gesamte System bedeutet größtmögliche Kontrolle über Ihre Umgebung. Warum sollte man sich durch proprietäre Lösungen knebeln und sich auf Gedeih und Verderb der Gnade eines Herstellers ausliefern, wenn man doch ein wahrhaft offenes System haben kann?
- Umfangreiche *Online-Dokumentation*.

FreeBSD basiert auf dem 4.4BSD-Lite-Release der Computer Systems Research Group (CSRG) der Universität von Kalifornien in Berkeley und führt die namhafte Tradition der Entwicklung von BSD-Systemen fort. Zusätzlich zu der herausragenden Arbeit der CSRG hat das FreeBSD Project tausende weitere Arbeitsstunden investiert, um das System zu verfeinern und maximale Leistung und Zuverlässigkeit bei Alltagslast zu bieten. Während viele kommerzielle Riesen Probleme haben PC-Betriebssysteme mit derartigen Funktionen, Leistungspotential und Zuverlässigkeit anzubieten, kann FreeBSD damit schon *jetzt* aufwarten!

Die Anwendungsmöglichkeiten von FreeBSD werden nur durch Ihre Vorstellungskraft begrenzt. Von Software-Entwicklung bis zu Produktionsautomatisierung, von Lagerverwaltung über Abweichungskorrektur bei Satelliten; Falls etwas mit kommerziellen UNIX Produkten machbar ist, dann ist es höchstwahrscheinlich auch mit FreeBSD möglich. FreeBSD profitiert stark von tausenden hochwertigen Anwendungen aus wissenschaftlichen Instituten und Universitäten in aller Welt. Häufig sind diese für wenig Geld oder sogar kostenlos zu bekommen. Kommerzielle Anwendungen sind ebenso verfügbar und es werden täglich mehr.

Durch den freien Zugang zum Quellcode von FreeBSD ist es in unvergleichbarer Weise möglich, das System für spezielle Anwendungen oder Projekte anzupassen. Dies ist mit den meisten kommerziellen Betriebssystemen einfach nicht möglich. Beispiele für Anwendungen, die unter FreeBSD laufen, sind:

- *Internet-Dienste*: Die robuste TCP/IP-Implementierung in FreeBSD macht es zu einer idealen Plattform für verschiedenste Internet-Dienste, wie zum Beispiel:

- FTP-Server
- HTTP-Server (Standard-Web-Server oder mit SSL-Verschlüsselung)
- IPv4- und IPv6-Routing
- Firewalls und NAT-Gateways (“IP-Masquerading”)
- E-Mail-Server
- Usenet-News und Foren (BBS)

Zum Betreiben von FreeBSD reicht schon ein günstiger 386-PC. Wenn es das Wachstum Ihres Unternehmens verlangt, kann FreeBSD aber auch auf einem hochgerüsteten 4-Wege-System mit Xeon-Prozessoren und RAID-Plattenspeicher Verwendung finden.

- *Bildung*: Sind Sie Informatikstudent oder Student eines verwandten Studiengangs? Die praktischen Einblicke in FreeBSD sind die beste Möglichkeit etwas über Betriebssysteme, Rechnerarchitektur und Netzwerke zu lernen. Einige frei erhältliche CAD-, mathematische und grafische Anwendungen sind sehr nützlich, gerade für diejenigen, die FreeBSD nicht zum Selbstzweck, sondern als *Arbeitsmittel* einsetzen.
- *Wissenschaft*: Mit dem frei verfügbaren Quellcode für das gesamte System bildet FreeBSD ein exzellentes Studienobjekt in der Disziplin der Betriebssysteme, wie auch in anderen Zweigen der Informatik. Es ist beispielsweise denkbar, das räumlich getrennte Gruppen gemeinsam an einer Idee oder Entwicklung arbeiten. Das Konzept der freien Verfügbarkeit und -nutzung von FreeBSD ermöglicht so einen Gebrauch, auch ohne sich groß Gedanken über Lizenzbedingungen oder -beschränkungen machen zu müssen.
- *Netzwerkfähigkeit*: Brauchen Sie einen neuen Router? Oder einen Name-Server (DNS)? Eine Firewall zum Schutze Ihres Intranets vor Fremdzugriff? FreeBSD macht aus dem in der Ecke verstaubenden 386- oder 486-PC im Handumdrehen einen leistungsfähigen Router mit anspruchsvollen Packet-Filter-Fähigkeiten.
- *X-Window-Workstation*: FreeBSD ist eine gute Wahl für kostengünstige X-Terminals mit dem frei verfügbaren X11-Server. Im Gegensatz zu einem X-Terminal erlaubt es FreeBSD, viele Anwendungen lokal laufen zu lassen, was die Last eines zentralen Servers erleichtern kann. FreeBSD kann selbst “plattenlos” starten, was einzelne Workstations noch günstiger macht und die Wartung erleichtert.
- *Software-Entwicklung*: Das Standard-System von FreeBSD wird mit einem kompletten Satz an Entwicklungswerkzeugen bereitgestellt, unter anderem mit dem bekannten GNU C/C++-Kompiler und -Debugger.

FreeBSD ist sowohl in Form von Quellcode als auch in Binärform auf CD-ROM, DVD und über anonymous FTP erhältlich. Näheres zum Bezug von FreeBSD enthält Anhang A.

1.2.2. Wer benutzt FreeBSD?

FreeBSD dient als Plattform für Geräte und Produkte einiger der weltgrößten IT-Firmen, darunter:

- Apple (<http://www.apple.com/>)
- Cisco (<http://www.cisco.com/>)
- Juniper (<http://www.juniper.net/>)
- NetApp (<http://www.netapp.com/>)

Außerdem laufen einige der größten Internet-Auftritte unter FreeBSD, beispielsweise:

- Yahoo! (<http://www.yahoo.com/>)
- Yandex (<http://www.yandex.ru/>)
- Apache (<http://www.apache.org/>)
- Rambler (<http://www.rambler.ru/>)
- Sina (<http://www.sina.com/>)
- Pair Networks (<http://www.pair.com/>)
- Sony Japan (<http://www.sony.co.jp/>)
- Netcraft (<http://www.netcraft.com/>)
- NetEase (<http://www.163.com/>)
- Weathernews (<http://www.wni.com/>)
- TELEHOUSE America (<http://www.telehouse.com/>)

1.3. Das FreeBSD Project

Der folgende Abschnitt bietet einige Hintergrundinformationen zum FreeBSD Project, einschließlich einem kurzen geschichtlichen Abriss, den Projektzielen und dem Entwicklungsmodell.

1.3.1. Kurzer geschichtlicher Abriss zu FreeBSD

Beigesteuert von Jordan Hubbard.

Das FreeBSD Project erblickte das Licht der Welt Anfang 1993 teils als Auswuchs des “Unofficial 386BSD Patchkit” unter der Regie der letzten drei Koordinatoren des Patchkits: Nate Williams, Rod Grimes und mir.

Unser eigentliches Ziel war es, einen zwischenzeitlichen Abzug von 386BSD zu erstellen, um ein paar Probleme zu beseitigen, die das Patchkit-Verfahren nicht lösen konnte. Einige von Ihnen werden sich in dem Zusammenhang noch an die frühen Arbeitstitel “386BSD 0.5” oder “386BSD Interim” erinnern.

386BSD war das Betriebssystem von Bill Jolitz. Dieses litt bis zu diesem Zeitpunkt heftig unter fast einjähriger Vernachlässigung. Als das Patchkit mit jedem Tag answoll und unhandlicher wurde, waren wir einhellig der Meinung, es müsse etwas geschehen. Wir entschieden uns Bill Jolitz zu helfen, indem wir den übergangsweise “bereinigten” Abzug zur Verfügung stellten. Diese Pläne wurden unschön durchkreuzt als Bill Jolitz plötzlich seine Zustimmung zu diesem Projekt zurückzog, ohne einen Hinweis darauf, was stattdessen geschehen sollte.

Es hat nicht lange gedauert zu entscheiden, dass das Ziel es wert war, weiterverfolgt zu werden, selbst ohne Bills Unterstützung. Also haben wir den von David Greenman geprägten Namen “FreeBSD” angenommen. Unsere anfänglichen Ziele setzten wir nach Rücksprache mit den damaligen Benutzern des Systems fest. Und als deutlich wurde, das Projekt würde möglicherweise Realität, nahm ich Kontakt mit Walnut Creek CDROM auf, mit einem Auge darauf, den Vertriebsweg für die vielen Missbegünstigten zu verbessern, die keinen einfachen Zugang zum Internet hatten. Walnut Creek CDROM unterstützte nicht nur die Idee des CD-ROM-Vertriebs, sondern stellte sogar dem Projekt einen Arbeitsrechner und eine schnelle Internetverbindung zur Verfügung. Ohne den beispiello-

Glauben von Walnut Creek CDROM in ein zu der Zeit absolut unbekanntes Projekt, gäbe es FreeBSD in der heutigen Form wohl nicht.

Die erste auf CD-ROM (und netzweit) verfügbare Veröffentlichung war FreeBSD 1.0 im Dezember 1993. Diese basierte auf dem Band der 4.3BSD-Lite ("Net/2") der Universität von Kalifornien in Berkeley. Viele Teile stammten aus 386BSD und von der Free Software Foundation. Gemessen am ersten Angebot, war das ein ziemlicher Erfolg und wir ließen dem das extrem erfolgreiche FreeBSD 1.1 im Mai 1994 folgen.

Zu dieser Zeit formierten sich unerwartete Gewitterwolken am Horizont, als Novell und die Universität von Kalifornien in Berkeley (UCB) ihren langen Rechtsstreit über den rechtlichen Status des Berkeley Net/2-Bandes mit einem Vergleich beilegten. Eine Bedingung dieser Einigung war es, dass die UCB große Teile des Net/2-Quellcodes als "belastet" zugestehen musste, und dass diese Besitz von Novell sind, welches den Code selbst einige Zeit vorher von AT&T bezogen hatte. Im Gegenzug bekam die UCB den "Segen" von Novell, dass sich das 4.4BSD-Lite-Release bei seiner endgültigen Veröffentlichung als unbelastet bezeichnen darf. Alle Net/2-Benutzer sollten auf das neue Release wechseln. Das betraf auch FreeBSD. Dem Projekt wurde eine Frist bis Ende Juli 1994 eingeräumt, das auf Net/2-basierende Produkt nicht mehr zu vertreiben. Unter den Bedingungen dieser Übereinkunft war es dem Projekt noch erlaubt ein letztes Release vor diesem festgesetzten Zeitpunkt herauszugeben. Das war FreeBSD 1.1.5.1.

FreeBSD machte sich dann an die beschwerliche Aufgabe, sich Stück für Stück, aus einem neuen und ziemlich unvollständigen Satz von 4.4BSD-Lite-Teilen, wieder aufzubauen. Die "Lite"-Veröffentlichungen waren deswegen leicht, weil Berkeleys CSRG große Code-Teile, die für ein start- und lauffähiges System gebraucht wurden, aufgrund diverser rechtlicher Anforderungen entfernen musste und weil die 4.4-Portierung für Intel-Rechner extrem unvollständig war. Das Projekt hat bis November 1994 gebraucht diesen Übergang zu vollziehen, was dann zu dem im Netz veröffentlichten FreeBSD 2.0 und zur CD-ROM-Version (im späten Dezember) führte. Obwohl FreeBSD gerade die ersten Hürden genommen hatte, war dieses Release ein maßgeblicher Erfolg. Diesem folgte im Juni 1995 das robustere und einfacher zu installierende FreeBSD 2.0.5.

Im August 1996 veröffentlichten wir FreeBSD 2.1.5. Es schien unter ISPs und der Wirtschaft beliebt genug zu sein, ein weiteres Release aus dem 2.1-STABLE-Zweig zu rechtfertigen. Das war FreeBSD 2.1.7.1. Es wurde im Februar 1997 veröffentlicht und bildete das Ende des Hauptentwicklungszweiges 2.1-STABLE. Derzeit unterliegt dieser Zweig dem Wartungsmodus, das heißt, es werden nur noch Sicherheitsverbesserungen und die Beseitigung von kritischen Fehlern vorgenommen (RELENG_2_1_0).

FreeBSD 2.2 entsprang dem Hauptentwicklungszweig ("-CURRENT") im November 1996 als RELENG_2_2-Zweig und das erste komplette Release (2.2.1) wurde im April 1997 herausgegeben. Weitere Veröffentlichungen des 2.2-Zweiges gab es im Sommer und Herbst 1997. Das letzte Release des 2.2-Zweiges bildete die Version 2.2.8, die im November 1998 erschien. Das erste offizielle 3.0-Release erschien im Oktober 1998 und läutete das Ende des 2.2-Zweiges ein.

Am 20. Januar 1999 teilte sich der Quellbaum in die Zweige 4.0-CURRENT und 3.X-STABLE. Auf dem 3.X-STABLE-Zweig wurden folgende Releases erstellt: 3.1 am 15. Februar 1999, 3.2 am 15. Mai 1999, 3.3 am 16. September 1999, 3.4 am 20. Dezember 1999 und 3.5 am 24. Juni 2000. Letzterem folgte ein paar Tage später das Release 3.5.1, welches einige akute Sicherheitslöcher von Kerberos stopfte und die letzte Veröffentlichung des 3.X-Zweiges darstellte.

Eine weitere Aufspaltung, aus dem der 4.X-STABLE-Zweig hervorging, erfolgte am 13. März 2000. Bisher gab es mehrere Veröffentlichungen aus diesem Zweig: 4.0-RELEASE erschien im März 2000. Das letzte Release, 4.11-RELEASE, erschien im Januar 2005.

Das lang erwartete 5.0-RELEASE wurde am 19. Januar 2003 veröffentlicht. Nach nahezu drei Jahren Entwicklungszeit brachte dieses Release die Unterstützung für Mehrprozessor-Systeme sowie für Multithreading. Mit diesem Release lief FreeBSD erstmalig auf den Plattformen UltraSPARC und ia64. Im Juni 2003 folgte

5.1-RELEASE. Das letzte 5.X-Release aus dem CURRENT-Zweig war 5.2.1-RELEASE, das im Februar 2004 veröffentlicht wurde.

Der Zweig RELENG_5 wurde im August 2004 erzeugt. Als erstes Release dieses Zweiges wurde 5.3-RELEASE veröffentlicht, bei dem es sich gleichzeitig auch um das erste 5-STABLE-Release handelte. Das aktuelle 5.5-RELEASE (dem keine RELENG_5-Versionen mehr folgen werden) erschien im Mai 2006.

Der Zweig RELENG_6 wurde im Juli 2005 erzeugt. 6.0-RELEASE, das erste Release des 6.X-Zweiges, wurde im November 2005 veröffentlicht. Das aktuelle 7.2-RELEASE (dem keine weiteren RELENG_6-Versionen folgen werden) erschien im November 2008.

Der Zweig RELENG_7 wurde im Oktober 2007 erzeugt. 7.0-RELEASE, das erste Release des 7.X-Zweiges, wurde im Februar 2008 veröffentlicht. Das aktuelle 8.0-RELEASE (dem weitere RELENG_7-Versionen folgen werden) erschien im Januar 2009.

Zurzeit werden Projekte mit langem Entwicklungshorizont im Zweig 8.X-CURRENT verfolgt, Schnappschüsse von 8.X auf CD-ROM (und natürlich im Netz) werden bei fortlaufender Entwicklung auf dem Snapshot-Server (<ftp://current.FreeBSD.org/pub/FreeBSD/snapshots/>) zur Verfügung gestellt.

1.3.2. Ziele des FreeBSD Projects

Beigesteuert von Jordan Hubbard.

Das FreeBSD Project stellt Software her, die ohne Einschränkungen für beliebige Zwecke eingesetzt werden kann. Viele von uns haben beträchtlich in Quellcode und Projekt investiert und hätten sicher nichts dagegen, hin und wieder ein wenig finanziellen Ausgleich dafür zu bekommen. Aber in keinem Fall bestehen wir darauf. Wir glauben unsere erste und wichtigste "Mission" ist es, Software für jeden Interessierten und zu jedem Zweck zur Verfügung zu stellen, damit die Software größtmögliche Verbreitung erlangt und größtmöglichen Nutzen stiftet. Das ist, glaube ich, eines der grundlegenden Ziele freier Software, welche wir mit größter Begeisterung unterstützen.

Der Code in unserem Quellbaum, der unter die General Public License (GPL) oder die Library General Public License (LGPL) fällt, stellt geringfügig mehr Bedingungen. Das aber vielmehr im Sinne von eingefordertem Zugriff, als das übliche Gegenteil der Beschränkungen. Aufgrund zusätzlicher Abhängigkeiten, die sich durch die Verwendung von GPL-Software bei kommerziellem Gebrauch ergeben, bevorzugen wir daher Software unter dem transparenteren BSD-Copyright, wo immer es angebracht ist.

1.3.3. Das Entwicklungsmodell von FreeBSD

Beigesteuert von Satoshi Asami.

Die Entwicklung von FreeBSD ist ein offener und vielseitiger Prozess. FreeBSD besteht aus Beisteuerungen von Hunderten Leuten rund um die Welt, wie Sie aus der Liste der Beitragenden (http://www.FreeBSD.org/doc/en_US.ISO8859-1/articles/contributors/article.html) ersehen können. Die vielen Entwickler können aufgrund der Entwicklungs-Infrastruktur von FreeBSD über das Internet zusammenarbeiten. Wir suchen ständig nach neuen Entwicklern, Ideen und jenen, die sich in das Projekt tiefer einbringen wollen. Nehmen Sie einfach auf der Mailingliste FreeBSD technical discussions (<http://lists.FreeBSD.org/mailman/listinfo/freebsd-hackers>) Kontakt mit uns auf. Die Mailingliste FreeBSD announcements (<http://lists.FreeBSD.org/mailman/listinfo/freebsd-announce>) steht für wichtige Ankündigungen, die alle FreeBSD-Benutzer betreffen, zur Verfügung.

Unabhängig davon ob Sie alleine oder mit anderen eng zusammen arbeiten, enthält die folgende Aufstellung nützliche Informationen über das FreeBSD Project und dessen Entwicklungsabläufe.

CVS- und SVN-Repositories

Der Hauptquellbaum von FreeBSD wurde über viele Jahre ausschließlich mit CVS (<http://ximbiot.com/cvs/wiki/>) gepflegt, einem frei erhältlichen Versionskontrollsystem, welches mit FreeBSD geliefert wird. Im Juni 2008 begann das FreeBSD Project mit dem Umstieg auf SVN (<http://subversion.tigris.org>) (Subversion). Dieser Schritt wurde notwendig, weil CVS aufgrund des rapide wachsenden Quellcodebaumes und dem Umfang der bereits gespeicherten Revisionsinformationen an seine Grenzen zu stoßen begann. Während das Hauptrepository nun SVN verwendet, hat sich auf der Client-Seite nichts geändert. Werkzeuge wie **CVSup** und **csup**, die auf der alten CVS-Infrastruktur aufbauen, funktionieren weiterhin, weil alle Änderungen, die im SVN-Repository erfolgen, in das CVS-Repository portiert werden. Im Moment wird nur src-Quellcodebaum über SVN verwaltet. Die Dokumentation, die Webseiten sowie die Ports befinden sich weiterhin in einem CVS-Repository. Das Haupt-CVS-Repository (<http://www.FreeBSD.org/cgi/cvsweb.cgi>) läuft auf einer Maschine in Santa Clara, Kalifornien, USA. Von dort wird es auf zahlreiche Server in aller Welt gespiegelt. Der SVN-Quellbaum, der die Zweige -CURRENT und -STABLE enthält, kann so einfach auf Ihr eigenes System gespiegelt werden. Näheres dazu können Sie im Handbuch unter Synchronisation der Quellen in Erfahrung bringen.

Die Committer-Liste

Die *Committer* sind Personen mit *Schreibzugriff* auf den CVS-Quellbaum (der Begriff “Committer” stammt vom cvs(1)-Befehl `commit`, der zum Einspeisen von Änderungen ins Repository gebraucht wird). Der beste Weg, Vorschläge zur Prüfung durch die Mitglieder der Committer-Liste einzureichen, bietet der Befehl `send-pr(1)`. Sollte es unerwartete Probleme mit diesem Verfahren geben, besteht immer noch die Möglichkeit eine E-Mail an die Liste “FreeBSD committers” zu schicken.

Das FreeBSD-Core-Team

Würde man das FreeBSD Project mit einem Unternehmen vergleichen, so wäre das *FreeBSD-Core-Team* das Gegenstück zum Vorstand. Die Hauptaufgabe des Core-Teams ist es, das Projekt als Ganzes in gesunder Verfassung zu halten und die weitere Entwicklung in die richtige Bahn zu lenken. Das Anwerben leidenschaftlicher und verantwortungsbewusster Entwickler ist eine Aufgabe des Core-Team, genauso wie die Rekrutierung neuer Mitglieder für das Core-Team, im Falle, dass Altmitglieder aus dem Projekt aussteigen. Das derzeitige Core-Team wurde im Juli 2008 aus einem Kreis kandidierender Committer gewählt. Wahlen werden alle zwei Jahre abgehalten.

Einige Core-Team-Mitglieder haben auch spezielle Verantwortungsbereiche. Das bedeutet, sie haben sich darauf festgelegt, sicherzustellen, dass ein größerer Teil des Systems so funktioniert wie ausgewiesen. Eine vollständige Liste an FreeBSD beteiligter Entwickler und ihrer Verantwortungsbereiche kann in der Liste der Beitragenden (http://www.FreeBSD.org/doc/en_US.ISO8859-1/articles/contributors/article.html) eingesehen werden.

Anmerkung: Die Mehrzahl der Mitglieder des Core-Teams sind Freiwillige in Bezug auf die FreeBSD-Entwicklung und profitieren nicht finanziell vom Projekt. Daher sollte “Verpflichtung” nicht als “garantierter Support” fehlinterpretiert werden. Der oben angeführte Vergleich mit einem Vorstand hinkt und es wäre angebracht zu erwähnen, dass diese Leute – wider besseres Wissen – ihr eigenes Leben für FreeBSD aufgegeben haben!

Weitere Beitragende

Die größte Entwicklergruppe sind nicht zuletzt die Anwender selbst, die Rückmeldungen und Fehlerbehebungen in einem anhaltend hohen Maße an uns senden. Der bevorzugte Weg an dem weniger zentralisierten Bereich der FreeBSD-Entwicklung teilzuhaben, ist die Möglichkeit sich bei der Liste FreeBSD technical discussions (<http://lists.FreeBSD.org/mailman/listinfo/freebsd-hackers>) anzumelden. Weitere Informationen über die verschiedenen FreeBSD-Mailinglisten erhalten Sie in Anhang C.

Die Liste der zu FreeBSD Beitragenden

(http://www.FreeBSD.org/doc/en_US.ISO8859-1/articles/contributors/article.html) ist eine lange und wachsende. Also warum nicht selbst dort stehen, indem Sie gleich persönlich etwas zu FreeBSD beitragen?

Quellcode ist nicht der einzige Weg, etwas zum Projekt beizusteuern. Eine genauere Übersicht über offene Aufgaben finden Sie auf der FreeBSD-Web-Site (<http://www.FreeBSD.org/index.html>).

Zusammengefasst bildet unser Entwicklungsmodell einen losen Verbund konzentrischer Kreise. Das zentralisierte Modell ist auf die Bedürfnisse der *Anwender* zugeschnitten, mit der einfachen Möglichkeit eine zentrale Code-Basis zu verfolgen und möglichen neuen Beitragenden nicht das Leben zu erschweren! Unser Ziel ist es, ein stabiles Betriebssystem mit einer großen Zahl passender Programme zu bieten, die der Anwender leicht installieren und anwenden kann. Und dieses Modell funktioniert für diese Aufgabe ziemlich gut.

Das Einzige was wir von möglichen neuen Mitgliedern fordern, ist die gleiche Hingabe, mit der die jetzigen Mitglieder am dauerhaften Erfolg arbeiten!

1.3.4. Das aktuelle FreeBSD-Release

FreeBSD ist ein (mit vollem Quellcode und ein frei erhältliches) auf 4.4BSD-Lite-basierendes Release für Intel i386™, i486™, Pentium®, Pentium Pro, Celeron®, Pentium II, Pentium III, Pentium 4 (oder ein dazu kompatibler Prozessor), Xeon™, DEC Alpha und Sun UltraSPARC Systeme. Es stützt sich zum größten Teil auf Software der Computer Systems Research Group (CSRG) der Universität von Kalifornien in Berkeley mit einigen Verbesserungen aus NetBSD, OpenBSD, 386BSD und der Free Software Foundation.

Seit unserem FreeBSD 2.0 von Ende 1994 hat sich Leistung, Funktionsvielfalt und Stabilität dramatisch verbessert. Die größte Änderung erfuhr das virtuelle Speichermanagement durch eine Kopplung von virtuellem Speicher und dem Buffer-Cache, das nicht nur die Leistung steigert, sondern auch den Hauptspeicherverbrauch reduziert und ein 5 MB-System zu einem nutzbaren Minimal-System verhilft. Weitere Verbesserungen sind volle NIS-Client- und Server-Unterstützung, T/TCP, Dial-On-Demand-PPP, integriertes DHCP, ein verbessertes SCSI-Subsystem, ISDN-Support, Unterstützung für ATM-, FDDI-, Fast- und Gigabit-Ethernet-Karten (1000 Mbit), verbesserter Support der neusten Adaptec-Controller und tausende Fehlerkorrekturen.

Zusätzlich zur Standard-Distribution bietet FreeBSD eine Sammlung von portierter Software mit tausenden begehrten Programmen. Zum Verfassungszeitpunkt waren über 20,000 Anwendungen in der Ports-Sammlung! Das Spektrum der Ports-Sammlung reicht von HTTP-Servern über Spiele, Programmiersprachen, Editoren und so ziemlich allem dazwischen. Die gesamte Ports-Sammlung benötigt 417 MB an Speicherplatz, wobei jeder Port anhand eines "Deltas" zu den Quellen angegeben wird. Das macht es für uns erheblich leichter, Ports zu aktualisieren und es verringert den Plattenbedarf im Vergleich zur älteren 1.0-Port-Sammlung. Um ein Port zu übersetzen, müssen Sie einfach ins Verzeichnis des Programms wechseln und ein `make install` absetzen. Den Rest erledigt das System. Die originalen Quellen jedes zu installierenden Port werden dynamisch von CD-ROM oder einem FTP-Server bezogen. Es reicht also für genügend Plattenplatz zu sorgen, um die gewünschten Ports zu erstellen.

Allen, die Ports nicht selbst kompilieren wollen: Es gibt zu fast jedem Port ein vorkompiliertes Paket, das einfach mit dem Befehl (`pkg_add`) installiert wird. Pakete und Ports werden in **Kapitel 4** beschrieben.

Eine Reihe von weiteren Dokumenten, die sich als hilfreich bei der Installation oder dem Arbeiten mit FreeBSD erweisen könnten, liegen auf neueren FreeBSD-Systemen im Verzeichnis `/usr/share/doc`. Die lokal installierten Anleitungen lassen sich mit jedem HTML-fähigen Browser unter folgenden Adressen betrachten:

Das FreeBSD-Handbuch

`/usr/share/doc/handbook/index.html`

Die FreeBSD-FAQ

`/usr/share/doc/faq/index.html`

Es besteht auch die Möglichkeit, sich die jeweils aktuellste Version der Referenzdokumente unter <http://www.FreeBSD.org> anzusehen.

Kapitel 2. FreeBSD installieren

Überarbeitet und teilweise neu geschrieben von Jim Mock. Der Gang durch sysinstall und alle Bildschirmabzüge von Randy Pratt. Übersetzt von Martin Heinen und Johann Kois.

2.1. Übersicht

FreeBSD wird mit dem textorientierten Programm **sysinstall** installiert. Distributoren können ein anderes Installationsprogramm verwenden, voreingestellt ist jedoch **sysinstall**. Dieses Kapitel zeigt Ihnen, wie Sie mithilfe von **sysinstall** FreeBSD installieren.

Dieses Kapitel behandelt folgende Punkte:

- Das Erzeugen von FreeBSD-Startdisketten.
- Wie FreeBSD Platten anspricht und aufteilt.
- Wie **sysinstall** ausgeführt wird.
- Die Menüs von **sysinstall** und die erforderlichen Eingaben in den Menüs.

Bevor Sie dieses Kapitel lesen, sollten Sie

- Die Hardware-Notes der FreeBSD-Release, die Sie installieren wollen, lesen und sicherstellen, dass Ihre Hardware unterstützt wird.

Anmerkung: Diese Installationsanleitung gilt für Rechner mit i386-Architektur (PC-kompatible Rechner). Abweichende Anweisungen für andere Plattformen (beispielsweise Alpha) werden wo notwendig gegeben. Obwohl diese Anleitung so aktuell wie möglich ist, kann das Installationsverfahren von dem hier gezeigten geringfügig abweichen. Legen Sie bitte daher diese Anleitung nicht wortwörtlich aus, sondern lassen Sie sich von diesem Kapitel durch den Installationsprozess leiten.

2.2. Hardware-Anforderungen

2.2.1. Minimalkonfiguration

Die zur Installation von FreeBSD erforderliche Minimalkonfiguration hängt von der zu installierenden FreeBSD-Version sowie von der Hardware-Architektur ab.

Informationen zur jeweiligen Minimalkonfiguration finden Sie in Installation Notes auf der Unterseite Release Information (<http://www.FreeBSD.org/de/releases/index.html>) der FreeBSD-Internetseiten. Die folgenden Abschnitte fassen diese Informationen zusammen. Je nachdem, wie Sie FreeBSD installieren, benötigen Sie eventuell auch ein Diskettenlaufwerk, ein unterstütztes CD-ROM-Laufwerk, oder auch eine Netzwerkkarte. Abschnitt 2.3.7 des Handbuchs enthält weitere Informationen zu den verschiedenen Installationsarten.

2.2.1.1. Die FreeBSD/i386- und FreeBSD/pc98-Architekturen

Sowohl FreeBSD/i386 als auch FreeBSD/pc98 benötigen jeweils mindestens einen 486-Prozessor sowie mindestens 24 MB RAM. Außerdem benötigen Sie für eine Minimalinstallation mindestens 150 MB freien Platz auf Ihrer Festplatte.

Anmerkung: In den meisten derartigen Konfigurationen ist es besser, für mehr RAM und mehr Plattenplatz zu sorgen, statt einen schnelleren Prozessor einzubauen.

2.2.1.2. Die FreeBSD/alpha-Architektur

Um FreeBSD/alpha zu installieren, benötigen Sie eine unterstützte Plattform (lesen Sie dazu auch Abschnitt 2.2.2 des Handbuchs) sowie eine separate Festplatte für die FreeBSD-Installation. Es ist nicht derzeit möglich, die Platte mit einem weiteren Betriebssystem zu teilen. Diese separate Platte muss an einen SCSI-Controller angeschlossen sein, der von der SRM-Firmware unterstützt wird. Alternativ können Sie auch eine IDE-Platte verwenden, wenn Ihr SRM das Starten von IDE-Platten unterstützt.

Für die FreeBSD-Installation benötigen Sie die SRM-Konsolen-Firmware für Ihre Plattform. Manchmal ist es möglich, zwischen der AlphaBIOS-Firmware (auch ARC genannt) und SRM zu wechseln. Ist dies bei Ihnen nicht möglich, müssen Sie sich die neue Firmware von der Internetseite Ihres Herstellers herunterladen.

Anmerkung: Die Unterstützung für die Alpha-Plattform wurde mit FreeBSD 7.0 eingestellt. Die FreeBSD 6.x-Serie ist damit die letzte Serie, die diese Architektur noch unterstützt.

2.2.1.3. Die FreeBSD/amd64-Architektur

Es gibt zwei Klassen von Prozessoren, auf denen Sie FreeBSD/amd64 ausführen können. Die erste Klasse bilden die AMD64-Prozessoren (zu denen AMD Athlon 64-, AMD Athlon 64-FX-, oder AMD Opteron-Prozessoren gehören).

Die zweite Klasse von Prozessoren, auf denen Sie diese FreeBSD/amd64 einsetzen können, ist die Intel® EM64T-Architektur. Prozessoren dieser Klasse sind beispielsweise Intel Core™ 2 Duo-, Quad-, und Extreme-Prozessoren sowie die Intel Xeon-Prozessorreihen 3000, 5000, und 7000.

Wenn Sie einen auf dem Chipsatz nVidia nForce3 Pro-150 basierenden Rechner haben, *müssen* Sie im BIOS das IO-APIC deaktivieren. Erlaubt ihr BIOS dies nicht, müssen Sie stattdessen ACPI deaktivieren. Der Grund dafür sind Fehler im Pro-150-Chipsatz, die bis jetzt nicht behoben werden konnten.

2.2.1.4. Die FreeBSD/sparc64-Architektur

Um FreeBSD/sparc64 zu installieren, benötigen Sie eine unterstützte Plattform (lesen Sie dazu auch Abschnitt 2.2.2 des Handbuchs).

Sie benötigen außerdem eine separate Festplatte, wenn Sie FreeBSD/sparc64 installieren wollen, da es derzeit leider noch nicht möglich ist, die Platte mit einem weiteren Betriebssystem zu teilen.

2.2.2. Unterstützte Hardware

Die Hardware-Notes, die mit jedem FreeBSD-Release ausgeliefert werden, enthalten eine Liste lauffähiger Hardware. Die Hardware-Notes befinden sich üblicherweise in der Datei `HARDWARE.TXT` im Wurzelverzeichnis der Distribution (CD-ROM oder FTP). Sie können die Hardware-Notes außerdem im Dokumentationsmenü von **sysinstall** oder auf der Webseite Release Information (<http://www.FreeBSD.org/de/releases/index.html>) lesen.

2.3. Vor der Installation

2.3.1. Erstellen Sie eine Geräteliste

Bevor Sie FreeBSD installieren, erfassen Sie die Komponenten Ihres Rechners. Die FreeBSD-Installation wird die Komponenten (Festplatten, Netzwerkkarten, CD-ROM-Laufwerke) zusammen mit der Modellbezeichnung und des Herstellers anzeigen. FreeBSD wird auch versuchen, die richtige Konfiguration der Geräte zu ermitteln. Dazu gehören die benutzten Interrupts (IRQ) und IO-Ports. Wegen der Unwägbarkeiten von PC-Hardware kann die Konfiguration der Geräte allerdings fehlschlagen. In diesem Fall müssen Sie die von FreeBSD ermittelte Konfiguration korrigieren.

Wenn Sie schon ein anderes Betriebssystem, wie Windows oder Linux installiert haben, können Sie die Hardware-Konfiguration mit den Mitteln dieses Betriebssystems bestimmen. Wenn Sie nicht sicher sind, welche Einstellungen eine Erweiterungskarte besitzt, sehen Sie auf der Karte selbst nach. Manchmal sind die Einstellungen dort aufgedruckt. Gebräuchliche IRQs sind 3, 5 und 7. Die Adressen von IO-Ports werden normalerweise hexadezimal, zum Beispiel `0x330`, angegeben.

Halten Sie die Gerätekonfiguration vor der Installation in einer Tabelle wie der nachstehenden fest:

Tabelle 2-1. Gerätekonfiguration

Gerät	IRQ	IO-Ports	Anmerkung
erste Festplatte	-	-	40 GB, Seagate, erster IDE-Master
CD-ROM	-	-	erster IDE-Slave
zweite Festplatte	-	-	20 GB, IBM, zweiter IDE-Master
erster IDE-Controller	14	0x1f0	
Netzwerkkarte	-	-	Intel 10/100
Modem	-	-	3Com® 56K Faxmodem, an COM1
...			

Nachdem Sie wissen, über welche Hardware Ihr Rechner verfügt, müssen Sie diese Informationen mit den Hardwareanforderungen der zu installierenden FreeBSD-Version abgleichen.

2.3.2. Sichern Sie Ihre Daten

Wenn der Rechner, auf dem Sie FreeBSD installieren wollen, wichtige Daten enthält, sichern Sie bitte diese Daten. Prüfen Sie auch, dass Sie die Daten aus der Sicherung wiederherstellen können, bevor Sie FreeBSD installieren. Die

FreeBSD-Installation fragt zwar nach, bevor Sie Daten auf Ihre Festplatte schreibt, Ihre Daten sind allerdings unwiderruflich verloren, wenn der Installationsvorgang einmal angelaufen ist.

2.3.3. Den Installationsort von FreeBSD festlegen

Wenn Sie die gesamte Festplatte für FreeBSD verwenden wollen, müssen Sie sich an dieser Stelle keine weiteren Gedanken machen – lesen Sie bitte im nächsten Abschnitt weiter.

Wenn Sie allerdings FreeBSD neben anderen Betriebssystemen betreiben wollen, müssen Sie wissen, wie Daten auf einer Festplatte abgelegt werden und welche Auswirkungen dies hat.

2.3.3.1. Platteneinteilung von FreeBSD/i386-Systemen

Eine PC-Festplatte wird in einzelne Bereiche unterteilt, die *Partitionen* heißen. FreeBSD verwendet intern ebenfalls Partitionen. Um Verwechslungen und Unklarheiten zu vermeiden, werden diese Plattenbereiche unter FreeBSD als Slices bezeichnet. So verwendet beispielsweise das Werkzeug `fdisk` den Begriff Slices, um sich auf PC-Partitionen zu beziehen. Auf einer PC-Festplatte können maximal vier Partitionen, die *primäre Partitionen* genannt werden, angelegt werden. Eine *erweiterte Partition* hebt diese Beschränkung auf. Eine Festplatte kann nur eine erweiterte Partition enthalten, die wiederum weitere so genannte *logische Partitionen* enthalten kann.

Jede Partition besitzt eine *Partitions-ID* – eine Zahl, die den Typ der Partition festlegt. FreeBSD-Partitionen tragen die Partitions-ID 165.

Üblicherweise kennzeichnen Betriebssysteme Partitionen in einer besonderen Art und Weise. Beispielsweise werden jeder primären und logischen Partition unter DOS und dem verwandten Windows Laufwerksbuchstaben beginnend mit `C:` zugewiesen.

FreeBSD muss auf einer primären Partition installiert werden. In dieser Partition hält FreeBSD alle Daten einschließlich der Dateien, die Sie anlegen. Verfügt das System über mehrere Festplatten, können Sie auf allen oder einigen Platten eine FreeBSD-Partition einrichten. Zur Installation von FreeBSD benötigen Sie eine freie Partition: Dies kann eine extra für die Installation eingerichtete Partition sein oder eine existierende Partition, die nicht mehr benötigte Daten enthält.

Wenn auf allen Platten bereits sämtliche Partitionen benutzt werden, müssen Sie eine der Partitionen für FreeBSD frei machen. Benutzen Sie dazu die Werkzeuge des eingesetzten Betriebssystems (`fdisk` unter DOS oder Windows).

Verfügt das System über eine freie Partition, benutzen Sie diese Partition. Es kann allerdings sein, dass Sie eine oder mehrere der vorhandenen Partitionen vorher verkleinern müssen.

Eine minimale FreeBSD-Installation benötigt nur 100 MB Plattenplatz. Diese Installation ist allerdings *sehr* begrenzt und lässt wenig Platz für Ihre eigenen Dateien. Realistischer sind 250 MB für FreeBSD ohne graphische Benutzeroberfläche und 350 MB für FreeBSD mit einer graphischen Benutzeroberfläche. Sie benötigen weiteren Platz für die Installation zusätzlicher Software.

Um die Partitionen zu verkleinern, können Sie beispielsweise das kommerzielle **PartitionMagic®** oder das freie **GParted** benutzen. Alternativ enthält das Verzeichnis `tools` der CD-ROM für diesen Zweck bereits die freien Werkzeuge **FIPS** und **PResizer**. Die Dokumentation zu beiden Werkzeugen befindet sich ebenfalls in diesem Verzeichnis. **FIPS** und **PResizer** können nur die Größen von FAT16- und FAT32-Partitionen verändern, während **GParted** und **PartitionMagic** auch NTFS-Partitionen verändern können. **GParted** ist auf vielen Linux-Live-CDs, beispielsweise der SystemRescueCD (<http://www.sysresccd.org/>), verfügbar.

Bei der Veränderung von Microsoft Vista-Partitionen kommt es manchmal zu Problemen. In einem solchen Fall ist es von Vorteil, wenn Sie eine Vista-Installations-CD zur Verfügung haben. Wie bei jeder Änderung an Ihrer Festplatte sollten Sie auch hier zuerst ein aktuelles Backup anlegen.

Warnung: Der falsche Gebrauch dieser Werkzeuge kann Daten auf der Festplatte löschen. Vor dem Einsatz dieser Werkzeuge stellen Sie bitte sicher, dass Sie frische, funktionierende Datensicherungen besitzen.

Beispiel 2-1. Eine bestehende Partition verwenden

Nehmen wir an, Sie haben einen Rechner mit einer 4 GB Festplatte, auf der schon eine Version von Windows installiert ist. Weiterhin haben Sie die Platte in zwei Laufwerke C: und D: unterteilt, die jeweils 2 GB groß sind. Auf C: wird 1 GB benutzt und 0,5 GB von Laufwerk D: werden benutzt.

Sie haben also eine Festplatte mit zwei Partitionen und könnten alle Daten von Laufwerk D: auf das Laufwerk C: kopieren. Damit wäre die zweite Partition für FreeBSD frei.

Beispiel 2-2. Eine bestehende Partition verkleinern

Nehmen wir an, Sie haben einen Rechner mit einer 4 GB Festplatte auf der schon eine Version von Windows installiert ist. Während der Installation von Windows haben sie eine große Partition C: angelegt, die 4 GB groß ist. Von den 4 GB werden 1,5 GB benutzt und Sie wollen 2 GB für FreeBSD verwenden.

Sie haben zwei Möglichkeiten, FreeBSD zu installieren:

1. Sichern Sie die Daten der Windows-Partition und installieren Sie Windows erneut auf einer 2 GB großen Partition.
2. Verkleinern Sie die Windows-Partition mit einem der oben aufgeführten Werkzeuge.

2.3.3.2. Platteneinteilung von Alpha-Systemen

Auf einer Alpha müssen Sie FreeBSD auf einer eigenen Festplatte installieren. Zurzeit können Sie diese Festplatte nicht mit einem anderen Betriebssystem zusammen benutzen. Abhängig von der Alpha-Maschine, die Sie besitzen, können Sie eine SCSI- oder eine IDE-Festplatte verwenden; Voraussetzung ist, dass Sie das System von der gewählten Platte starten können.

Entsprechend den Konventionen der Handbücher von Digital/Compaq werden Eingaben im SRM in Großbuchstaben dargestellt. Der SRM beachtet Groß- und Kleinschreibung nicht.

Das SRM-Kommando `SHOW DEVICE` zeigt die Art und die Namen der Laufwerke des Systems an. Geben Sie das Kommando an der SRM-Eingabeaufforderung ein:

```
>>>SHOW DEVICE
dka0.0.0.4.0          DKA0          TOSHIBA CD-ROM XM-57  3476
dkc0.0.0.1009.0       DKC0          RZ1BB-BS  0658
dkc100.1.0.1009.0     DKC100        SEAGATE ST34501W  0015
```

```

dva0.0.0.0.1      DVA0
ewa0.0.0.3.0      EWA0          00-00-F8-75-6D-01
pkc0.7.0.1009.0   PKC0          SCSI Bus ID 7 5.27
pqa0.0.0.4.0      PQA0          PCI EIDE
pqb0.0.1.4.0      PQB0          PCI EIDE

```

Die Ausgabe stammt von einer Digital Personal Workstation 433au und zeigt drei an das System angeschlossene Laufwerke. Das erste Laufwerk ist ein CD-ROM mit dem Namen `DKA0`, die anderen beiden sind Festplatten mit den Namen `DKC0` und `DKC100`.

Laufwerke mit Namen wie `DKx` sind SCSI-Laufwerke. Der Name `DKA100` zeigt ein SCSI-Laufwerk mit der SCSI-ID 1 auf dem ersten SCSI-Bus (A) an. `DKC300` zeigt ein SCSI-Laufwerk mit der SCSI-ID 3 auf dem dritten SCSI-Bus (C) an. SCSI Host-Bus-Adapter werden mit dem Namen `PKx` bezeichnet. Wie in der Ausgabe von `SHOW DEVICE` gezeigt, werden SCSI-CD-ROM-Laufwerke wie andere SCSI-Festplatten behandelt.

IDE-Laufwerke werden mit `DQx` bezeichnet, der dazugehörige IDE-Controller heißt `PQx`.

2.3.4. Netzwerkparameter ermitteln

Wird während der Installation ein Netzwerk benötigt (weil Sie über FTP oder von einem NFS-Server installieren wollen), müssen Sie die Konfiguration des Netzwerks kennen. Während der Installation werden Netzwerkparameter abgefragt, damit sich FreeBSD mit dem Netzwerk verbinden und die Installation abschließen kann.

2.3.4.1. Verbindung über Ethernet oder ein Kabel/DSL-Modem

Wenn Sie sich mit einem Ethernet verbinden oder eine Internet-Verbindung mit einem Ethernet-Adapter über Kabel oder DSL herstellen, benötigen Sie die nachstehenden Daten:

1. IP-Adresse
2. IP-Adresse des Default-Gateways
3. Hostname
4. IP-Adressen der DNS-Server
5. Subnetzmaske

Wenn Sie die Daten nicht besitzen, fragen Sie bitte Ihren Systemadministrator oder Ihren Service-Provider. Können die Daten über *DHCP* bezogen werden, merken Sie sich diese Tatsache.

2.3.4.2. Verbindung über ein Modem

Auch wenn Sie sich mit einem normalen Modem bei einem ISP einwählen, können Sie FreeBSD aus dem Internet installieren. Die Installation über ein Modem dauert nur sehr lange.

Sie benötigen die nachstehenden Daten:

1. Die Telefonnummer des ISPs.
2. Die COM-Schnittstelle, an der das Modem angeschlossen ist.

3. Den Benutzernamen und das Passwort für Ihr Konto.

2.3.5. Lesen Sie die FreeBSD-Errata

Auch wenn das FreeBSD-Project bemüht ist, ein Release so stabil wie möglich herzustellen, treten ab und an Fehler auf. In seltenen Fällen betrifft ein Fehler die Installations-Prozedur. Die Fehler und deren Behebungen werden in den FreeBSD-Errata (<http://www.FreeBSD.org/releases/8.0R/errata.html>) festgehalten. Lesen Sie bitte die Errata, bevor Sie FreeBSD installieren, damit Sie nicht in frisch entdeckte Probleme laufen.

Dokumentation zu jedem Release, inklusive der Errata zu jedem Release, finden Sie im Release-Bereich (<http://www.FreeBSD.org/de/releases/index.html>) des FreeBSD Webauftritts (<http://www.FreeBSD.org/index.html>).

2.3.6. Die Installationsdateien beschaffen

FreeBSD kann von Dateien aus irgendeiner der nachstehenden Quellen installiert werden:

Lokale Medien

- von einer CD-ROM oder einer DVD
- von einer DOS-Partition auf demselben Rechner
- von einem SCSI- oder QIC-Bandlaufwerk
- von Disketten

Netzwerk

- von einem FTP-Server, wenn erforderlich auch durch eine Firewall oder durch einen HTTP-Proxy
- von einem NFS-Server
- über eine feste serielle oder eine feste parallele Verbindung

Wenn Sie eine FreeBSD-CD oder FreeBSD-DVD gekauft haben, besitzen Sie schon alles, was Sie zur Installation benötigen. Lesen Sie bitte im nächsten Abschnitt (Abschnitt 2.3.7) weiter.

Wenn Sie sich die FreeBSD-Installationsdateien noch nicht besorgt haben, lesen Sie bitte zuerst den Abschnitt 2.13. Dort werden die notwendigen Vorbereitungen für eine Installation von den eben genannten Medien beschrieben. Wenn Sie den Abschnitt durchgearbeitet haben, lesen Sie bitte in Abschnitt 2.3.7 weiter.

2.3.7. Das Startmedium vorbereiten

Um FreeBSD zu installieren, müssen Sie Ihren Rechner mit einem speziellen Startmedium hochfahren, das die Installationsroutine startet. Sie können das Installationsprogramm nicht unter einem anderen Betriebssystem ausführen. Ein Rechner startet normalerweise das auf der Festplatte installierte Betriebssystem, er kann aber auch von Disketten gestartet werden. Heutige Rechner können ebenfalls mit einer CD-ROM gestartet werden.

Tipp: Wenn Sie eine FreeBSD CD-ROM oder DVD besitzen (gekauft oder selbst erstellt) und Ihr Rechner von CD-ROM oder DVD starten kann (üblicherweise können Sie das mit der BIOS-Option `Boot Order` einstellen),

können Sie diesen Abschnitt überspringen. Eine FreeBSD CD-ROM oder DVD lässt sich direkt starten; Sie können damit FreeBSD ohne weitere Vorbereitungen installieren.

Um Startdisketten zu erzeugen, benutzen Sie die nachstehende Anleitung:

1. Abbilder der Startdisketten besorgen

Die Abbilder Startdisketten befinden sich auf dem Installationsmedium im Verzeichnis `floppies/`; sie können auch aus dem Internet heruntergeladen werden:

`ftp://ftp.FreeBSD.org/pub/FreeBSD/releases/<arch>/<version>-RELEASE/floppies/`.

Ersetzen Sie `<arch>` und `<version>` durch die passende Architektur und die passende Version.

Beispielsweise stehen die Startdisketten von FreeBSD/i386 8.0-RELEASE unter

`ftp://ftp.FreeBSD.org/pub/FreeBSD/releases/i386/8.0-RELEASE/floppies/`.

Die Abbilder besitzen die Dateinamenerweiterung `.flp`. Im Verzeichnis `floppies/` befinden sich verschiedene Abbilder; welches Sie benutzen, hängt von der zu installierenden FreeBSD-Version und in einigen Fällen vom Zielrechner ab. In den meisten Fällen werden Sie vier Disketten benötigen: `boot.flp`, `kern1.flp`, `kern2.flp` sowie `kern3.flp`. Lesen Sie bitte die Datei `README.TXT` im Verzeichnis `floppies/`, sie enthält aktuelle Informationen zu den Abbildern.

Wichtig: Wenn Sie die Abbilder aus dem Internet herunterladen, benutzen Sie bitte den *Binärmodus* des FTP-Programms. Einige Web-Browser verwenden den *Textmodus* (oder *ASCII-Modus*), was dazu führt, dass sich die erstellten Disketten nicht starten lassen.

2. Die Disketten vorbereiten

Pro Abbild benötigen Sie eine Diskette. Es ist wichtig, dass die verwendeten Disketten fehlerfrei sind. Sie können dies sicherstellen, indem Sie die Disketten selbst formatieren, verlassen Sie sich bitte nicht auf vorformatierte Disketten. Das Formatierprogramm von Windows zeigt fehlerhafte Blöcke nicht an, es markiert die Blöcke einfach als fehlerhaft und ignoriert sie dann. Benutzen Sie neue Disketten, wenn Sie diese Installationsart verwenden.

Wichtig: Wenn Sie FreeBSD installieren und das Installationsprogramm abstürzt, einfriert oder sich merkwürdig verhält, sind oft fehlerbehaftete Disketten die Ursache. Schreiben Sie die Abbilder auf neue Disketten und versuchen Sie, noch mal zu installieren.

3. Die Abbilder auf Disketten schreiben

Die `.flp`-Dateien sind *keine* normalen Dateien, die Sie auf eine Diskette kopieren. Sie können die Abbilder *nicht* von einem Laufwerk auf ein anderes Laufwerk kopieren. Die Abbilder werden mit einem speziellen Werkzeug direkt auf die Diskette geschrieben.

Wenn Sie die Startdisketten unter MS-DOS oder Windows erstellen, können Sie das mitgelieferte Werkzeug `fdimage` verwenden.

Wenn Sie die Abbilder auf der CD-ROM verwenden und das CD-ROM-Laufwerk den Laufwerksbuchstaben `E:` besitzt, führen Sie den nachstehenden Befehl aus:

```
E:\> tools\fdimage floppies\boot.flp A:
```

Führen Sie das Kommando für jede `.flp`-Datei aus. Wechseln Sie bitte jedes Mal die Diskette und beschriften Sie die Diskette mit dem Namen der kopierten Datei. Falls Sie die Abbilder an anderer Stelle liegen haben, passen Sie bitte die Kommandozeile an. Wenn Sie keine CD-ROM besitzen, können Sie `fdimage` aus dem Verzeichnis `tools` (<ftp://ftp.FreeBSD.org/pub/FreeBSD/tools/>) des FreeBSD-FTP-Servers herunterladen.

Wenn Sie Startdisketten auf einem UNIX System (zum Beispiel einem anderen FreeBSD System) erstellen, schreiben Sie die Abbilder mit dem Befehl `dd(1)` direkt auf die Disketten. Auf einem FreeBSD-System lautet die Kommandozeile:

```
# dd if=boot.flp of=/dev/fd0
```

Unter FreeBSD spricht `/dev/fd0` das erste Diskettenlaufwerk an (das Laufwerk `A:`), `/dev/fd1` spricht das Laufwerk `B:` an. Andere UNIX Varianten verwenden unter Umständen andere Gerätenamen, die in der Dokumentation des jeweiligen Systems beschrieben sind.

Nun ist alles für die FreeBSD-Installation vorbereitet.

2.4. Die Installation starten

Wichtig: Die Installationsprozedur lässt die Daten auf Ihren Laufwerken solange unverändert bis die nachstehende Meldung erscheint:

```
Last Chance: Are you SURE you want continue the installation?
```

```
If you're running this on a disk with data you wish to save then WE  
STRONGLY ENCOURAGE YOU TO MAKE PROPER BACKUPS before proceeding!
```

```
We can take no responsibility for lost disk contents!
```

Vor dieser Meldung kann die Installationsprozedur jederzeit abgebrochen werden, ohne die Daten auf der Festplatte zu verändern. Wenn Sie meinen, etwas falsch konfiguriert zu haben, können Sie vor diesem Zeitpunkt einfach den Rechner ausschalten.

2.4.1. Der Systemstart

2.4.1.1. Systemstart von i386™-Systemen

1. Schalten Sie zunächst Ihren Rechner aus.
2. Schalten Sie den Rechner ein. Während des Starts sollte angezeigt werden, wie Sie das Systemeinstellungsmenü (oder BIOS) erreichen. Meist drücken Sie dazu die Tasten **F2**, **F10**, **Del** oder **Alt+S**. Benutzen Sie die angezeigte Tastenkombination. Viele Rechner zeigen beim Systemstart eine Grafik an. Typischerweise können Sie die Grafik mit der Taste **Esc** entfernen und so die angezeigten Meldungen lesen.
3. Suchen Sie Option, die einstellt von welchem Gerät der Rechner startet. Normalerweise wird die Option `Boot Order` genannt und zeigt eine Geräteliste, beispielsweise `Floppy`, `CD-ROM`, `First Hard Disk` an.

Wenn Sie Startdisketten erstellt haben, wählen Sie `Floppy` aus, wenn Sie von CD-ROM starten, stellen Sie sicher, dass die CD-ROM ausgewählt ist. Wenn Sie nicht sicher sind, lesen Sie bitte im Handbuch des Rechners oder im Handbuch der Systemplatine nach.

Stellen Sie das gewünschte Startmedium ein und sichern Sie die Einstellungen. Der Rechner sollte dann neu starten.

4. Wenn Sie, wie in Abschnitt 2.3.7 beschrieben, Startdisketten vorbereitet haben, benötigen Sie nun die erste Diskette, die `boot.flp` enthält. Legen Sie diese Diskette in das Diskettenlaufwerk ein.

Wenn Sie den Rechner von einer CD-ROM starten, legen Sie die CD-ROM so früh wie möglich in das Laufwerk ein.

Wenn Ihr Rechner wie normal startet und das existierende Betriebssystem lädt, kann das folgende Ursachen haben:

1. Das Startmedium (Diskette, CD-ROM) ist nicht schnell genug eingelegt worden. Belassen Sie das Startmedium im Laufwerk und starten Sie Ihren Rechner neu.
 2. Die BIOS-Einstellungen sind falsch vorgenommen worden. Wiederholen Sie diesen Schritt, bis Sie die richtige Einstellung gefunden haben.
 3. Das verwendete BIOS kann nicht von dem gewünschten Medium starten.
5. FreeBSD startet jetzt. Wenn Sie von einer CD-ROM starten, sehen Sie die folgenden Meldungen (Versionsangaben entfernt):

```
Booting from CD-Rom...
CD Loader 1.2
```

```
Building the boot loader arguments
Looking up /BOOT/LOADER... Found
Relocating the loader and the BTX
Starting the BTX loader
```

```
BTX loader 1.00 BTX version is 1.01
Console: internal video/keyboard
BIOS CD is cd0
BIOS drive C: is disk0
BIOS drive D: is disk1
BIOS 639kB/261120kB available memory
```

```
FreeBSD/i386 bootstrap loader, Revision 1.1
```

```
Loading /boot/defaults/loader.conf
/boot/kernel/kernel text=0x64daa0 data=0xa4e80+0xa9e40 syms=[0x4+0x6cac0+0x4+0x88e9d]
\
```

Wenn Sie mit Startdisketten hochfahren, sehen Sie folgende Meldungen (Versionsangaben entfernt):

```
Booting from Floppy...
Uncompressing ... done
```

```
BTX loader 1.00 BTX version is 1.01
Console: internal video/keyboard
BIOS drive A: is disk0
BIOS drive C: is disk1
```

```
BIOS 639kB/261120kB available memory
```

```
FreeBSD/i386 bootstrap loader, Revision 1.1
```

```
Loading /boot/defaults/loader.conf
/kernel text=0x277391 data=0x3268c+0x332a8 |
```

```
Insert disk labelled "Kernel floppy 1" and press any key...
```

Folgen Sie der Anweisung und entfernen Sie die `boot.flp`-Diskette, anschließend legen Sie die `kern1.flp`-Diskette ein und drücken **Enter**. Starten Sie das System mit der ersten Diskette und legen Sie, wenn Sie dazu aufgefordert werden, die anderen Disketten ein.

6. Unabhängig davon, ob Sie von Disketten oder von CD-ROM gestartet haben, erscheint danach das FreeBSD Bootloader-Menü:

Abbildung 2-1. FreeBSD Boot Loader Menu



Warten Sie entweder zehn Sekunden oder drücken Sie **Enter**.

2.4.1.2. Systemstart von Alpha-Systemen

1. Schalten Sie zunächst Ihren Rechner aus.
2. Schalten Sie den Rechner ein und warten Sie auf die Eingabeaufforderung des Boot-Monitors.
3. Wenn Sie, wie in Abschnitt 2.3.7 beschrieben, Startdisketten vorbereitet haben, benötigen Sie nun die erste Diskette, die `boot.flp` enthält. Legen Sie diese Diskette in das Diskettenlaufwerk ein. Das nachstehende Kommando startet den Rechner von der Diskette (falls nötig, passen Sie den Gerätenamen der Diskette an):

```
>>>BOOT DVA0 -FLAGS " -FILE "
```

Wenn Sie den Rechner von einer CD-ROM starten, legen Sie die CD-ROM in das Laufwerk ein und führen das folgende Kommando aus (wenn nötig, passen Sie den Gerätenamen des CD-ROM-Laufwerks an):

```
>>>BOOT DKA0 -FLAGS " -FILE "
```

4. FreeBSD wird jetzt starten. Wenn Sie den Rechner mit einer Diskette gestartet haben, wird irgendwann die nachstehende Meldung erscheinen:

```
Insert disk labelled "Kernel floppy 1" and press any key...
```

Folgen Sie der Anweisung und entfernen Sie die `boot.flp`-Diskette, anschließend legen Sie die `kern1.flp`-Diskette ein und drücken **Enter**.

5. Unabhängig davon, ob Sie von Disketten oder von CD-ROM gestartet haben, wird folgende Meldung erscheinen:

```
Hit [Enter] to boot immediately, or any other key for command prompt.
Booting [kernel] in 9 seconds... _
```

Warten Sie entweder zehn Sekunden oder drücken Sie **Enter**, danach erscheint das Kernelkonfigurationsmenü.

2.4.1.3. Systemstart bei Sparc64®-Systemen

Die meisten Sparc64®-Systeme sind so konfiguriert, dass sie automatisch von der Festplatte starten. Um FreeBSD auf einem solchen System zu installieren, müssen Sie das System aber über das Netzwerk oder von einer CD-ROM starten. Daher müssen Sie den Bootprozess unterbrechen und das System über das PROM (OpenFirmware) starten.

Dazu starten Sie Ihr System neu und warten, bis die Startmeldung erscheint. Der genaue Wortlaut hängt vom eingesetzten Modell ab, die Nachricht sollte aber ähnlich der folgenden aussehen:

```
Sun Blade 100 (UltraSPARC-IIe), Keyboard Present
Copyright 1998-2001 Sun Microsystems, Inc. All rights reserved.
OpenBoot 4.2, 128 MB memory installed, Serial #51090132.
Ethernet address 0:3:ba:b:92:d4, Host ID: 830b92d4.
```

Um den Startvorgang zu unterbrechen, drücken Sie nun die Tastenkombination **L1+A** oder **Stop+A**. Verwenden Sie eine serielle Verbindung, senden Sie das Signal `BREAK` über die serielle Konsole (etwa durch die Eingabe von `~#` in den Programmen `tip(1)` oder `cu(1)`). In beiden Fällen landen Sie anschließend am PROM-Prompt:

```
ok          ❶
ok {0}      ❷
```

❶ Der auf Einprozessorsystemen verwendete Prompt.

❷ Der Prompt auf Mehrprozessorsystemen. Die Zahl steht dabei für die Anzahl der vorhandenen Prozessoren.

Nun legen Sie Ihre CD-ROM in das Laufwerk ein und geben am PROM-Prompt `boot cdrom` ein. Danach startet Ihr System von der eingelegten CD-ROM.

2.4.2. Die Geräteerkennung prüfen

Die letzten paar Hundert Zeilen der Bildschirmausgabe werden gesichert und können geprüft werden.

Um sich den Bildschirmpuffer anzusehen, drücken Sie die Taste **Scroll-Lock**. Im Puffer können Sie mit den Pfeiltasten oder den Tasten **PageUp** und **PageDown** blättern. Um zur normalen Bildschirmausgabe zurückzukehren, drücken Sie nochmals die Taste **Scroll-Lock**.

Prüfen Sie mit diesem Verfahren nun die Ausgaben der Geräteerkennung. Sie werden einen Text ähnlich wie in Abbildung 2-2 sehen. Die genauen Ausgaben sind abhängig von den in Ihrem System installierten Geräten.

Abbildung 2-2. Ausgabe der Geräteerkennung

```
avail memory = 253050880 (247120K bytes)
Preloaded elf kernel "kernel" at 0xc0817000.
Preloaded mfs_root "/mfsroot" at 0xc0817084.
md0: Preloaded image </mfsroot> 4423680 bytes at 0xc03ddcd4

md1: Malloc disk
Using $PIR table, 4 entries at 0xc00fde60
npx0: <math processor> on motherboard
npx0: INT 16 interface
pcib0: <Host to PCI bridge> on motherboard
pci0: <PCI bus> on pcib0
pcib1:<VIA 82C598MVP (Apollo MVP3) PCI-PCI (AGP) bridge> at device 1.0 on pci0
pci1: <PCI bus> on pcib1
pci1: <Matrox MGA G200 AGP graphics accelerator> at 0.0 irq 11
isab0: <VIA 82C586 PCI-ISA bridge> at device 7.0 on pci0
isa0: <ISA bus> on isab0
atapci0: <VIA 82C586 ATA33 controller> port 0xe000-0xe00f at device 7.1 on pci0
ata0: at 0x1f0 irq 14 on atapci0
ata1: at 0x170 irq 15 on atapci0
uhci0 <VIA 83C572 USB controller> port 0xe400-0xe41f irq 10 at device 7.2 on pci
0
usb0: <VIA 83572 USB controller> on uhci0
usb0: USB revision 1.0
uhub0: VIA UHCI root hub, class 9/0, rev 1.00/1.00, addr1
uhub0: 2 ports with 2 removable, self powered
pci0: <unknown card> (vendor=0x1106, dev=0x3040) at 7.3
dc0: <ADMtek AN985 10/100BaseTX> port 0xe800-0xe8ff mem 0xdb000000-0xeb0003ff ir
q 11 at device 8.0 on pci0
dc0: Ethernet address: 00:04:5a:74:6b:b5
miibus0: <MII bus> on dc0
ukphy0: <Generic IEEE 802.3u media interface> on miibus0
ukphy0: 10baseT, 10baseT-FDX, 100baseTX, 100baseTX-FDX, auto
ed0: <NE2000 PCI Ethernet (RealTek 8029)> port 0xec00-0xec1f irq 9 at device 10.
0 on pci0
ed0 address 52:54:05:de:73:1b, type NE2000 (16 bit)
isa0: too many dependant configs (8)
isa0: unexpected small tag 14
orm0: <Option ROM> at iomem 0xc0000-0xc7fff on isa0
fdc0: <NEC 72065B or clone> at port 0x3f0-0x3f5,0x3f7 irq 6 drq2 on isa0
fdc0: FIFO enabled, 8 bytes threshold
fd0: <1440-KB 3.5" drive> on fdc0 drive 0
atkbdc0: <Keyboard controller (i8042)> at port 0x60,0x64 on isa0
atkbd0: <AT Keyboard> flags 0x1 irq1 on atkbdc0
kbd0 at atkbd0
psm0: <PS/2 Mouse> irq 12 on atkbdc0
psm0: model Generic PS/@ mouse, device ID 0
vga0: <Generic ISA VGA> at port 0x3c0-0x3df iomem 0xa0000-0xbffff on isa0
sc0: <System console> at flags 0x100 on isa0
```

```

sc0: VGA <16 virtual consoles, flags=0x300>
sio0 at port 0x3f8-0x3ff irq 4 flags 0x10 on isa0
sio0: type 16550A
sio1 at port 0x2f8-0x2ff irq 3 on isa0
sio1: type 16550A
ppc0: <Parallel port> at port 0x378-0x37f irq 7 on isa0
pppc0: SMC-like chipset (ECP/EPP/PS2/NIBBLE) in COMPATIBLE mode
ppc0: FIFO with 16/16/15 bytes threshold
plip0: <PLIP network interface> on ppbus0
ad0: 8063MB <IBM-DHEA-38451> [16383/16/63] at ata0-master UDMA33
acd0: CD-RW <LITE-ON LTR-1210B> at ata1-slave PIO4
Mounting root from ufs:/dev/md0c
/stand/sysinstall running as init on vty0

```

Prüfen Sie die Ausgabe der Geräteerkennung sorgfältig und stellen Sie sicher, dass FreeBSD alle erwarteten Geräte gefunden hat. Wenn ein Gerät nicht gefunden wurde, wird es nicht angezeigt. Ist dies bei Ihnen der Fall, müssen Sie einen angepassten Kernel erstellen, da das betroffene Gerät (beispielsweise eine Soundkarte) in diesem Fall vom GENERIC-Kernel nicht unterstützt wird.

Ab FreeBSD 6.2 gelangen Sie im nächsten Schritt in ein Menü, in dem Sie über die Cursortasten das Land, in dem Sie sich befinden, auswählen können (Abbildung 2-3). Durch die Bestätigung mit der **Enter**-Taste wird automatisch das von Ihnen gewählte Land sowie die dazu passende Tastaturbelegung gewählt. Alternativ ist es auch hier möglich, **sysinstall** zu verlassen und von vorne zu beginnen.

Abbildung 2-3. Ihr Land auswählen



Abbildung 2-4. sysinstall beenden

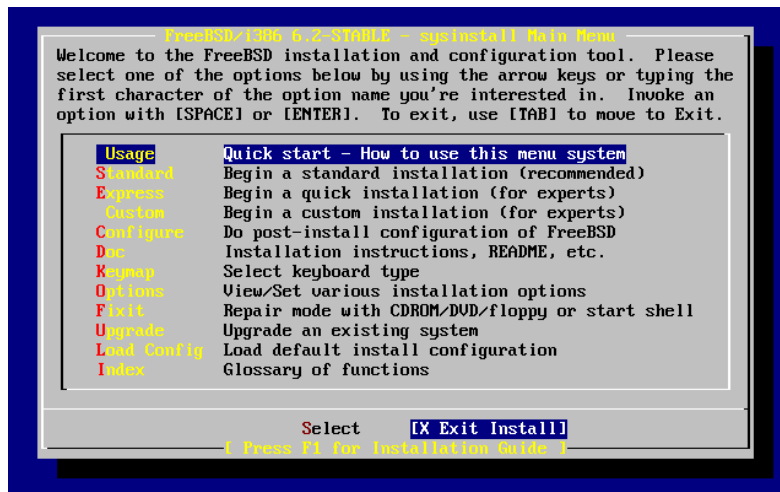

Wählen Sie mit den Pfeiltasten den Punkt **Exit Install** des Hauptmenüs aus. Nach der Auswahl wird die folgende Meldung angezeigt:

```

User Confirmation Requested
Are you sure you wish to exit? The system will reboot
  (be sure to remove any floppies/CDs/DVDs from the drives).

      [ Yes ]      No

```

Wenn Sie die Auswahl mit [Yes] bestätigen, wird das Installationsprogramm erneut starten, falls sich die CD-ROM noch im Laufwerk befindet.

Wenn Sie mit Disketten gestartet haben, müssen Sie vor dem Neustart die `boot.flp`-Diskette entfernen.

2.5. Das Werkzeug sysinstall

Zum Installieren von FreeBSD stellt das FreeBSD-Project das Werkzeug **sysinstall** zur Verfügung. Das Werkzeug arbeitet textorientiert und bietet eine Reihe von Menüs und Bildschirmen, um den Installationsprozess zu konfigurieren und zu steuern.

Die Menüs von **sysinstall** werden mit Tasten wie den Pfeiltasten, **Enter**, **Tab** oder **Space** bedient. Eine ausführliche Beschreibung der Tastenbelegung ist in der Gebrauchsanweisung von **sysinstall** enthalten.

Die Gebrauchsanweisung können Sie lesen, indem Sie den Menüpunkt **Usage** auswählen. Stellen Sie sicher, dass die Schaltfläche **[Select]**, wie in Abbildung 2-5 gezeigt, aktiviert ist und drücken Sie die Taste **Enter**.

Es erscheinen Anweisungen wie das Menüsystem zu bedienen ist. Wenn Sie diese gelesen haben, drücken Sie **Enter**, um in das Hauptmenü zurückzukehren.

Abbildung 2-5. Die Gebrauchsanweisung von sysinstall auswählen

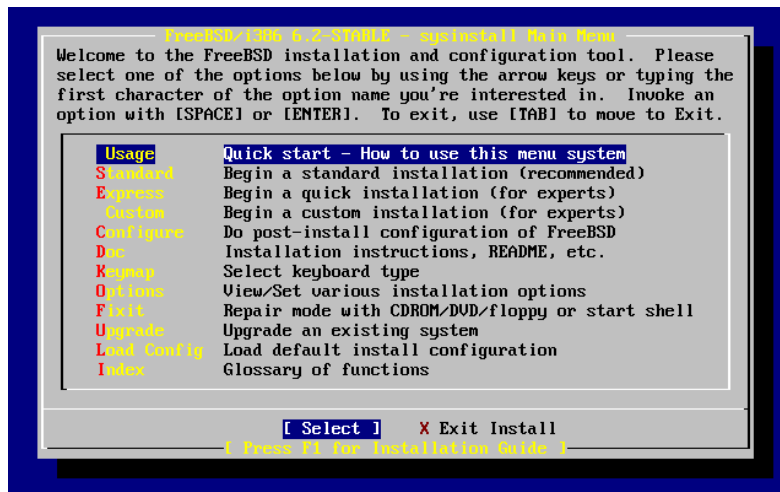

2.5.1. Die Dokumentation abrufen

Aus dem Hauptmenü wählen Sie mit den Pfeiltasten **Doc** aus und drücken **Enter**.

Abbildung 2-6. Die Dokumentation abrufen

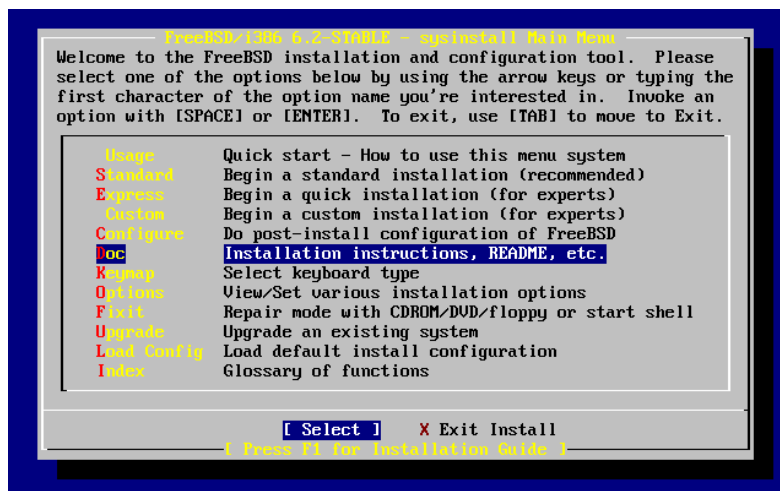

Es wird das Dokumentationsmenü angezeigt.

Abbildung 2-7. Das Dokumentationsmenü von sysinstall

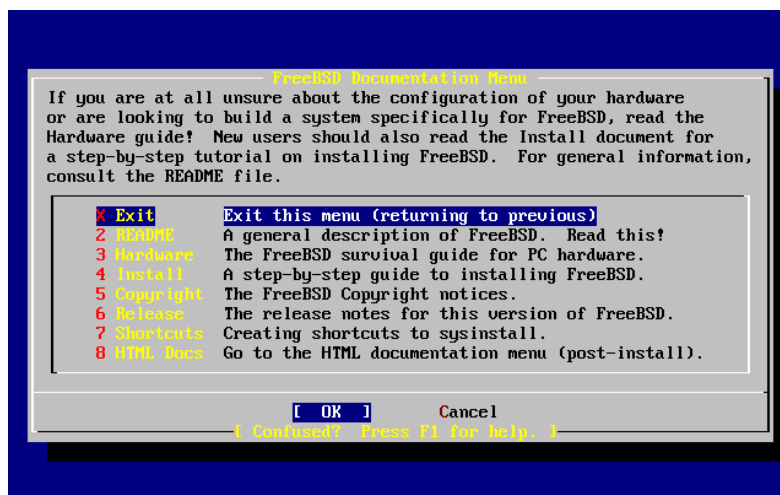

Lesen Sie bitte unbedingt die mitgelieferte Dokumentation.

Um ein Dokument zu lesen, wählen Sie das Dokument mit den Pfeiltasten aus und drücken **Enter**. Wenn Sie das Dokument gelesen haben, kommen Sie mit der Taste **Enter** in das Dokumentationsmenü zurück.

Um in das Hauptmenü zurückzukommen, wählen Sie mit den Pfeiltasten **Exit** aus und drücken die Taste **Enter**.

2.5.2. Die Tastaturbelegung ändern

Um die Tastaturbelegung zu ändern, wählen Sie den Menüpunkt **Keymap** und drücken **Enter**. Dies ist nur erforderlich wenn Sie eine nicht standard-konforme Tastatur oder eine andere als eine amerikanische Tastatur einsetzen.

Abbildung 2-8. Das Hauptmenü von sysinstall

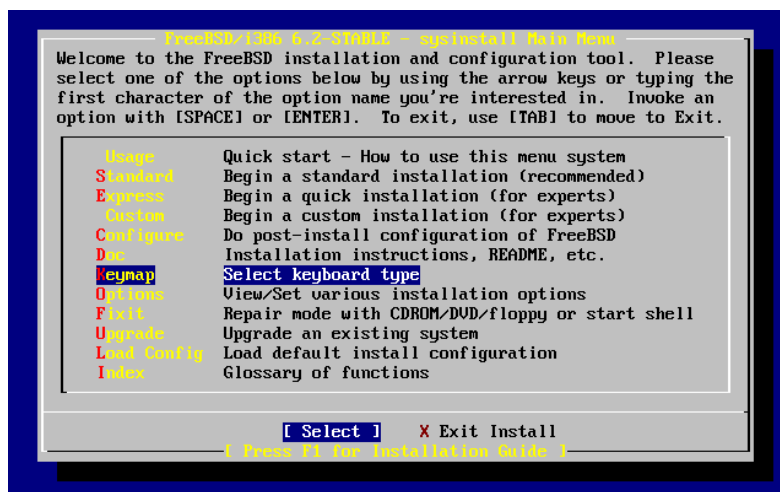

Eine andere Tastaturbelegung können Sie mit den Pfeiltasten markieren und der Taste **Space** auswählen. Wenn Sie die Taste **Space** nochmals drücken wird die Auswahl aufgehoben. Haben Sie eine Tastaturbelegung ausgewählt, markieren Sie mit den Pfeiltasten [OK] und drücken Sie **Enter**.

Der Bildschirmabzug zeigt nur einen der verfügbaren Belegungen an. Mit der Taste **Tab** markieren Sie die Schaltfläche [Cancel], die mit der Vorgabe-Belegung wieder in das Hauptmenü zurückführt.

Abbildung 2-9. Sysinstall Keymap Menu

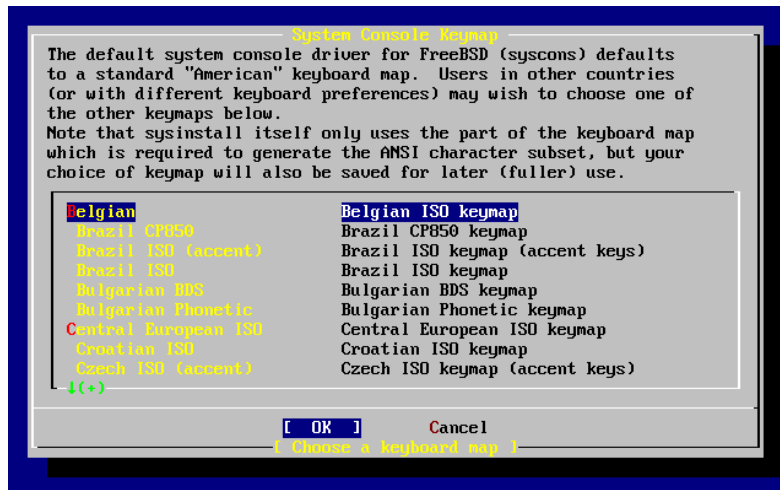

2.5.3. Installationsoptionen einstellen

Wählen Sie Options aus und rücken die Taste **Enter**.

Abbildung 2-10. Das Hauptmenü von sysinstall



Abbildung 2-11. Optionen von sysinstall

Options Editor			
Name	Value	Name	Value
NFS Secure	YES	Install Root	/
NFS Slow	NO	Browser package	links
NFS TCP	NO	Browser Exec	/usr/local/bin/links
NFS version 3	YES	Media Type	<not yet set>
Debugging	NO	Media Timeout	300
No Warnings	NO	Package Temp	/var/tmp
Yes to All	NO	Newfs Args	-b 16384 -f 2048
DHCP	NO	Fixit Console	serial
IPv6	NO	Re-scan Devices	<*>
Skip PCCARD	NO	Use Defaults	[RESET!]
FTP username	ftp		
Editor	/usr/bin/ee		
Tape Blocksize	20		
Extract Detail	high		
Release Name	6.2-RELEASE		

Use SPACE to select/toggle an option, arrow keys to move,
? or F1 for more help. When you're done, type Q to Quit.

NFS server talks only on a secure port

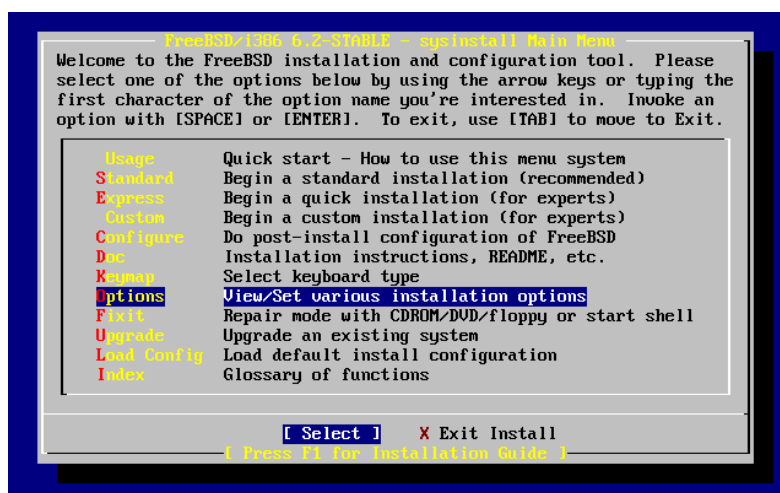
Für die meisten Benutzer sind die voreingestellten Werte völlig ausreichend und brauchen daher nicht geändert werden. Der Name des Releases variiert mit der zu installierenden Version von FreeBSD.

Eine Beschreibung der ausgewählten Option erscheint blau hervorgehoben am unteren Ende des Bildschirms. Mit der Option Use Defaults können Sie alle Optionen auf die Vorgabewerte zurückstellen.

Wenn Sie die Hilfeseite zu den verschiedenen Optionen lesen wollen, drücken Sie die Taste **F1**.

Die Taste **Q** führt in das Hauptmenü zurück.

2.5.4. Eine Standard-Installation starten

Die Standard-Installation sollte von allen UNIX- oder FreeBSD-Anfängern benutzt werden. Markieren Sie mit den Pfeiltasten Standard und drücken Sie **Enter**, um die Installation zu starten.

Abbildung 2-12. Die Standard-Installation starten

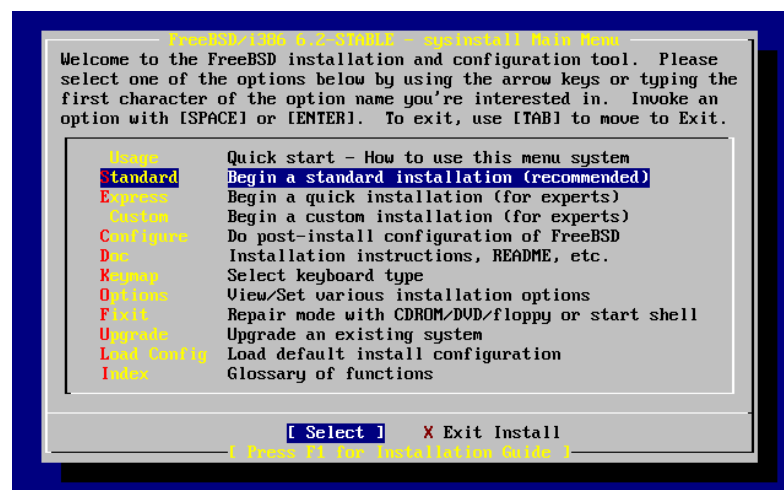

2.6. Plattenplatz für FreeBSD bereitstellen

Ihre erste Aufgabe ist, FreeBSD Plattenplatz bereitzustellen und den Plattenplatz für **sysinstall** kenntlich zu machen (*label*). Sie müssen daher wissen, wie FreeBSD mit Platten umgeht.

2.6.1. Nummerierung der Laufwerke im BIOS

Bevor Sie FreeBSD installieren und konfigurieren, sollten Sie einen wichtigen Punkt beachten. Dies gilt insbesondere dann, wenn Sie mehrere Festplatten besitzen.

In einem PC, der unter einem vom BIOS abhängigen Betriebssystem, wie MS-DOS oder Microsoft Windows läuft, kann das BIOS die normale Reihenfolge der Laufwerke verändern und das Betriebssystem beachtet diese Änderung. Mit dieser Funktion kann der Rechner von einem anderen Laufwerk als dem so genannten “primären Laufwerk” gestartet werden. Die Funktion ist sehr zweckmäßig für Benutzer, die Datensicherungen auf einer zweiten Platte erstellen und dafür Werkzeuge wie **Ghost®** oder **xcopy** einsetzen. Wenn die erste Platte ausfällt, von einem Virus befallen wird oder durch einen Fehler des Betriebssystems verunstaltet wird, können die Platten im BIOS logisch getauscht werden. Es sieht so aus, als wären die Laufwerke, ohne Öffnen des Gehäuses getauscht worden.

Teurere Systeme mit SCSI-Controllern haben oft BIOS-Erweiterungen, mit denen die Reihenfolge von bis zu sieben SCSI-Platten in ähnlicher Weise verändert werden kann.

Ein Benutzer, der es gewohnt ist, diese BIOS-Funktionen zu benutzen, mag überrascht sein, dass FreeBSD sich nicht wie erwartet verhält. FreeBSD verwendet das BIOS nicht und weiß daher nichts von der logischen Plattenordnung im BIOS. Dies kann zu sehr verwirrenden Situationen führen, insbesondere wenn die Platten identische Geometrien besitzen und Kopien voneinander sind.

Vor der Installation von FreeBSD sollte im BIOS die normale Nummerierung der Laufwerke eingestellt und so belassen werden. Ist es nötig, die Reihenfolge der Laufwerke zu verändern, so sollte das immer auf dem schweren Weg, also durch Öffnen des Gehäuses und Verändern der Jumper und Kabel, erfolgen.

Randnotiz Von Bills und Freds ungewöhnlichen Abenteuern

Bill macht aus einer älteren Wintel Kiste ein neues FreeBSD-System für Fred. Auf einer SCSI-Platte, die er mit der SCSI-ID 0 konfiguriert, installiert Bill FreeBSD.

Nachdem Fred das System einige Tage benutzt hat, bemerkt er, dass die ältere SCSI-Platte viele Fehler meldet und beschwert sich bei Bill.

Nach einigen Tagen entschließt sich Bill, die Sache in die Hand zu nehmen. Er schnappt sich eine identische SCSI-Platte aus dem Lager im Hinterzimmer und baut diese, nachdem Sie einen Oberflächenscan überstanden hat, mit der SCSI-ID 4 ein. Anschließend kopiert er die Daten von der Platte mit der SCSI-ID 0 auf die Platte mit der SCSI-ID 4. Da die neue Platte zufriedenstellend läuft, stellt Bill im SCSI-BIOS die Reihenfolge der Platten so um, dass das System von der neuen Platte startet. Nach einem problemlosen Start von FreeBSD läuft das System und Fred ist zufrieden.

Nach einiger Zeit haben Bill und Fred Lust auf ein weiteres Abenteuer – Sie wollen das System auf eine neue FreeBSD-Version aktualisieren. Bill ersetzt die angeschlagene Platte mit der SCSI-ID 0 durch eine gleiche Platte aus dem Lager. Auf der ausgetauschten Platte installiert er problemlos mithilfe von Freds Startdisketten die neue Version von FreeBSD.

Fred braucht ein paar Tage, um die neue FreeBSD-Version zu testen und entscheidet, dass Sie für den produktiven Einsatz geeignet ist. Nun müssen die Daten von der alten Platte (mit der SCSI-ID 4) kopiert werden. Fred hängt dazu die alte Platte ein und stellt bestürzt fest, dass alle Daten verschwunden sind.

Wo sind die Daten hin?

Bill kopierte die Daten von der Platte mit der SCSI-ID 0 auf die Platte mit der SCSI-ID 4. Als Bill die Startreihenfolge im SCSI-BIOS änderte, führte er sich nur selbst an der Nase herum. FreeBSD lief weiterhin auf der Platte mit der SCSI-ID 0. Durch die Änderung der Startreihenfolge wurde nur ein Teil des Boot- und Loader-Codes von der Platte mit der SCSI-ID 4 geladen. Die Kernel-Treiber von FreeBSD ignorieren die BIOS-Einstellungen und benutzen die normale Nummerierung. Das System lief also weiterhin auf der Platte mit der SCSI-ID 0 und alle Daten von Fred befanden sich auf dieser Platte. Es schien nur so, als würde das System auf der Platte mit der SCSI-ID 4 laufen.

Wir sind erleichtert zu bemerken, dass keine Daten verloren gingen oder verändert wurden. Die alte Platte wurde im Müll wiedergefunden und Freds Daten konnten wiederhergestellt werden (Bill weiß jetzt, dass er noch viel zu lernen hat).

Obwohl in diesem Beispiel SCSI-Platten verwendet wurden, gelten die Konzepte gleichermaßen für IDE-Platten.

2.6.2. Slices mit Fdisk erstellen

Anmerkung: Zu diesem Zeitpunkt werden noch keine Änderungen auf die Festplatte ausgeschrieben. Sie können daher **sysinstall** jederzeit verlassen, und erneut beginnen, wenn Sie denken, einen Fehler gemacht zu haben. Sie können **sysinstall** über die Menüs verlassen, die Taste **U** drücken oder die Option Undo wählen. Wenn Sie einmal nicht wissen, wie Sie ein Menü verlassen, können Sie den Rechner auch einfach ausschalten.

Nachdem Sie in **sysinstall** die Standard-Installation ausgewählt haben, werden Sie folgende Meldung sehen:

Message

In the next menu, you will need to set up a DOS-style ("fdisk") partitioning scheme for your hard disk. If you simply wish to devote all disk space to FreeBSD (overwriting anything else that might be on the disk(s) selected) then use the (A)ll command to select the default partitioning scheme followed by a (Q)uit. If you wish to allocate only free space to FreeBSD, move to a partition marked "unused" and use the (C)reate command.

[OK]

[Press enter or space]

Drücken Sie, wie angegeben, **Enter**. Im nächsten Bildschirm werden alle Festplatten angezeigt, die der Kernel während der Geräteerkennung gefunden hat. Abbildung 2-13 zeigt ein Beispiel von einem System mit zwei IDE-Platten, die als ad0 und ad2 erkannt wurden.

Abbildung 2-13. Ein Laufwerk für Fdisk aussuchen

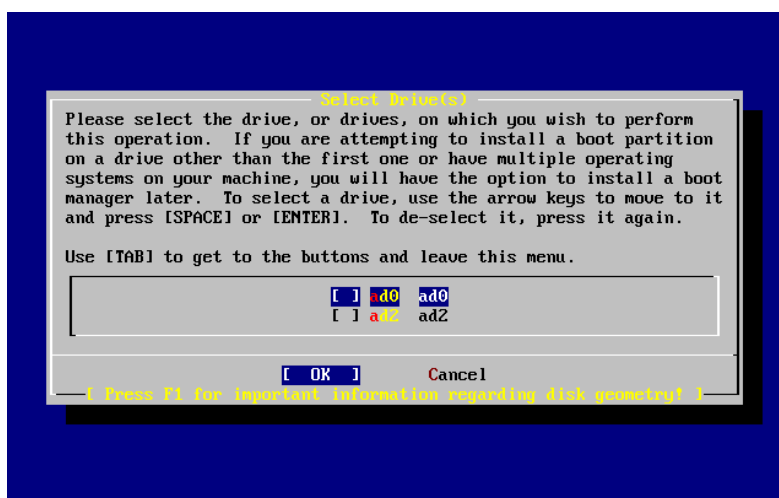

Sie fragen sich vielleicht, warum ad1 nicht angezeigt wird. Wurde die Platte vielleicht nicht erkannt?

Stellen Sie sich ein System mit zwei IDE-Platten vor. Eine Platte ist als Master am ersten Controller, die andere als Master am zweiten Controller angeschlossen. Wenn FreeBSD die Platten in der Reihenfolge, in der sie gefunden werden, nummerieren würde, hießen die Platten ad0 und ad1 und alles würde funktionieren.

Wenn Sie nun am ersten IDE-Controller eine dritte Platte als Slave anschließen würden, wäre diese Platte ad1. Die vorher ad1 genannte Platte würde nun ad2 heißen. Dateisysteme werden auf Geräten wie ad1s1a angelegt. Daher könnte es passieren, dass auf einmal Dateisysteme nicht mehr gefunden werden und Sie FreeBSD umkonfigurieren müssten.

Um diese Probleme zu umgehen, kann der Kernel so eingestellt werden, dass er Platten nach ihrem Anschlussort anstelle der gefundenen Reihenfolge benennt. Nach diesem Schema ist die Master-Platte am zweiten IDE-Controller *immer* ad2, auch wenn es die Geräte ad0 oder ad1 gar nicht gibt.

Dieses Verhalten ist in FreeBSD voreingestellt und der Grund warum im Beispiel die Geräte ad0 und ad2 angezeigt werden. Der Rechner, von dem die gezeigte Ausgabe stammt, hatte zwei IDE-Platten, die beide als Master konfiguriert waren, und keine Slave-Platten.

Wählen Sie die Platte aus, auf die Sie FreeBSD installieren wollen und drücken Sie [OK]. Anschließend startet **Fdisk** und zeigt einen Bildschirm wie den in Abbildung 2-14.

Der Bildschirm von **Fdisk** ist in drei Abschnitte unterteilt.

Der erste Abschnitt umfasst die ersten beiden Zeilen der Anzeige. Er enthält Einzelheiten über die aktuell ausgewählte Platte, unter anderem den FreeBSD-Gerätenamen, die Plattengeometrie und die Kapazität der Platte.

Der zweite Abschnitt zeigt die auf der Platte befindlichen Slices. Angezeigt wird der Anfang und das Ende der Slice, die Größe der Slice, der FreeBSD-Gerätename, eine Beschreibung und der Subtyp. Im Beispiel sehen Sie zwei unbenutzte Slices, die durch die Plattenbelegung auf PCs entstehen. Weiterhin sehen Sie eine große FAT-Slice, die ziemlich sicher unter MS-DOS/Windows als Laufwerk C: auftaucht und eine erweiterte Slice, die unter MS-DOS/Windows weitere Laufwerke enthalten kann.

Im dritten Abschnitt sind die Kommandos von **Fdisk** zusammengefasst.

Abbildung 2-14. Typischer Fdisk-Bildschirm vor dem Editieren

```

Disk name:      ad0                      FDISK Partition Editor
DISK Geometry: 16383 cyls/16 heads/63 sectors = 16514064 sectors (8063MB)

Offset      Size(ST)      End      Name  PType  Desc  Subtype  Flags
-----
0           63           62      -     6      unused  0
63         4193217       4193279  ad0s1  2      fat    14      >
4193280     1008       4194287  -     6      unused  0      >
4194288    12319776      16514063 ad0s2  4      extended 15      >

The following commands are supported (in upper or lower case):

A = Use Entire Disk      G = set Drive Geometry  C = Create Slice      F = 'DD' mode
D = Delete Slice         Z = Toggle Size Units   S = Set Bootable     I = Wizard m.
T = Change Type          U = Undo All Changes   Q = Finish

Use F1 or ? to get more help, arrow keys to select.

```

Die nächsten Schritte hängen von der beabsichtigten Einteilung der Festplatte ab.

Wenn Sie die gesamte Festplatte für FreeBSD verwenden wollen, drücken Sie die Taste **A** (entspricht dem Menüpunkt **Use Entire Disk**). Später im Installationsverlauf müssen Sie diese Auswahl bestätigen, danach werden alle bisherigen Daten von der Festplatte gelöscht. Diese Auswahl löscht vorher vorhandene Slices und ersetzt sie durch einen kleinen unbenutzten Bereich (der wieder durch das PC-Design bedingt ist) und eine große Slice für FreeBSD. Wählen Sie dann die neu erstellte Slice mit den Pfeiltasten aus und drücken Sie die Taste **S**, um die Slice als startfähig (bootbar) zu markieren. Abbildung 2-15 zeigt den Bildschirm zu diesem Zeitpunkt. Beachten Sie das **A** in der Spalte **Flags**. Dies zeigt an, dass die Slice *aktiv* ist und das System von dieser Slice starten wird.

Um Platz für FreeBSD zu schaffen, können Sie auch bestehende Slices löschen. Markieren Sie dazu die Slice mit den Pfeiltasten und drücken Sie die Taste **D**. Danach legen Sie eine neue Slice mit der Taste **C** an. Sie werden nach der Größe der zu erstellenden Slice gefragt; der Vorgabewert entspricht der größten Slice, die angelegt werden kann (entspricht entweder dem größten freien Bereich auf der Festplatte oder der ganzen Festplatte).

Wenn Sie schon Platz für FreeBSD geschaffen haben (beispielsweise mit **PartitionMagic**), können Sie eine neue Slice direkt mit der Taste **C** anlegen. Sie werden wieder nach der Größe der anzulegenden Slice gefragt.

Abbildung 2-15. Eine Partition über die gesamte Platte

```

Disk name:      ad0                      FDISK Partition Editor
DISK Geometry: 16383 cyls/16 heads/63 sectors = 16514064 sectors (8063MB)

Offset      Size(ST)      End      Name  PType      Desc  Subtype  Flags
-----
0           63           62      -      6      unused     0
63      16514001      16514063      ad0s1  3      freebsd    165      CA

The following commands are supported (in upper or lower case):

A = Use Entire Disk      G = set Drive Geometry      C = Create Slice      F = 'DD' mode
D = Delete Slice         Z = Toggle Size Units       S = Set Bootable      I = Wizard m.
T = Change Type          U = Undo All Changes        Q = Finish

Use F1 or ? to get more help, arrow keys to select.

```

Drücken Sie die Taste **Q**, wenn Sie fertig sind. **Sysinstall** merkt sich die Änderungen, schreibt sie aber noch nicht auf die Festplatte.

2.6.3. Einen Boot-Manager installieren

Sie können nun einen Boot-Manager installieren. Unter folgenden Umständen sollten Sie den FreeBSD-Boot-Manager installieren:

- Das System besitzt mehr als ein Laufwerk und FreeBSD ist auf einem anderen Laufwerk als dem ersten Laufwerk installiert.
- FreeBSD teilt sich das Laufwerk mit einem anderen Betriebssystem. Beim Systemstart wollen Sie auswählen, welches Betriebssystem gestartet wird.

Wird der Rechner ausschließlich mit FreeBSD betrieben und FreeBSD ist auf dem ersten Laufwerk installiert, dann genügt der **Standard-Boot-Manager**. Wenn Sie einen anderen Boot-Manager benutzen, der FreeBSD starten kann, wählen Sie bitte **None** aus.

Nachdem Sie die Auswahl getroffen haben, drücken Sie die Taste **Enter**.

Abbildung 2-16. Sysinstall Boot-Manager-Menü

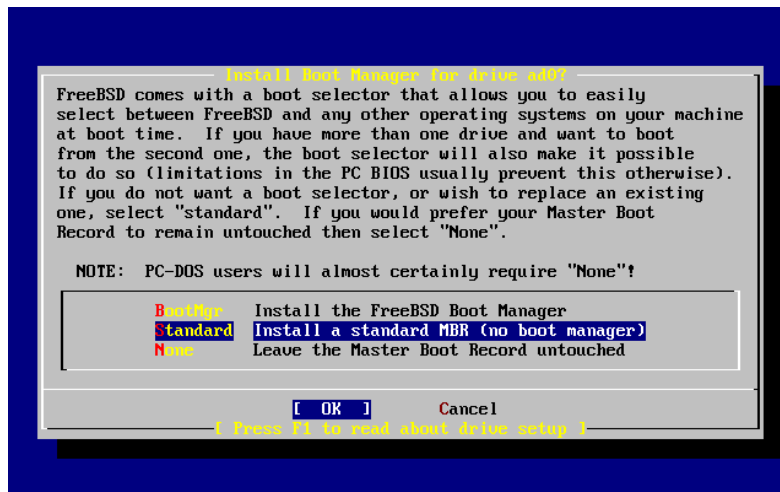

In der Hilfe, die Sie mit der Taste **F1** aufrufen, werden Probleme beschrieben, die entstehen können, wenn sich zwei Betriebssysteme ein Laufwerk teilen.

2.6.4. Slices auf einem anderen Laufwerk anlegen

Wenn das System mehr als ein Laufwerk besitzt, kehrt die Installationsprozedur nach der Auswahl des Boot-Managers zum Bildschirm **Select Drives** zurück. Sie können hier ein anderes Laufwerk auswählen und auf diesem Laufwerk mit **Fdisk** weitere Slices anlegen.

Wichtig: Wenn Sie FreeBSD auf einem anderen Laufwerk als dem ersten Laufwerk installieren, müssen Sie den FreeBSD-Boot-Manager auf beiden Laufwerken installieren.

Abbildung 2-17. Die Laufwerksauswahl verlassen



Die Taste **Tab** wechselt zwischen dem zuletzt ausgewählten Laufwerk und den Schaltflächen **[OK]** und **[Cancel]**. Drücken Sie einmal die Taste **Tab**, um **[OK]** auszuwählen und drücken Sie anschließend **Enter** um die Installation weiterzuführen.

2.6.5. Partitionen mit Bsdlabel anlegen

In jeder angelegten Slice müssen Sie Partitionen anlegen. Die Partitionen werden mit Buchstaben von a bis h gekennzeichnet. Die Buchstaben b, c und d haben eine besondere Bedeutung, die Sie beachten sollten.

Einige Anwendungen profitieren von einer besonderen Aufteilung der Partitionen, insbesondere wenn das System mehr als ein Laufwerk besitzt. Bei der ersten FreeBSD-Installation sollten Sie sich allerdings nicht zu viele Gedanken über die Partitionen machen. Wichtiger ist, dass Sie FreeBSD installieren und benutzen. Wenn Sie mehr Erfahrung mit FreeBSD gesammelt haben, können Sie FreeBSD jederzeit mit anderen Partitionen installieren.

Das folgende Schema legt vier Partitionen an: Eine Partition für den Auslagerungsbereich (*swap space*) und drei Partitionen für Dateisysteme.

Tabelle 2-2. Partitionen auf dem ersten Laufwerk

Partition	Dateisystem	Größe	Beschreibung
a	/	512 MB	Das Root-Dateisystem. Jedes andere Dateisystem wird irgendwo unterhalb von diesem Dateisystem eingehangen. 512 MB ist eine vernünftige Größe für dieses Dateisystem. Sie werden hier wenig Daten speichern und FreeBSD benötigt ungefähr 128 MB Platz auf diesem Dateisystem. Der Rest ist für temporäre Daten und die Reserve, falls künftige Versionen von FreeBSD mehr Platz in / benötigen.

Partition	Dateisystem	Größe	Beschreibung
b	N/A	2-3 x RAM	<p>Der Auslagerungsbereich befindet sich auf der b-Partition. Es ist schon fast eine Kunst, die Größe des Auslagerungsbereichs richtig zu bestimmen. Eine gute Daumenregel ist, den Auslagerungsbereich zwei bis dreimal größer als den Hauptspeicher (RAM) anzulegen. Sie sollten mindestens 64 MB für den Auslagerungsbereich vorsehen. Wenn das System also weniger als 32 MB Hauptspeicher besitzt, richten Sie einen 64 MB großen Auslagerungsbereich ein.</p> <p>Besitzt das System mehr als ein Laufwerk, können Sie auf jedem Laufwerk Auslagerungsbereiche anlegen. Da FreeBSD alle Auslagerungsbereiche benutzt, wird der Vorgang des Auslagerns durch mehrere Bereiche beschleunigt. Berechnen Sie in diesem Fall die Größe des benötigten Auslagerungsbereichs, beispielsweise 128 MB, und teilen Sie die Größe durch die Anzahl der Laufwerke. Dies gibt die Größe des Auslagerungsbereichs auf jedem Laufwerk. Mit zwei Platten ergibt das in diesem Beispiel 64 MB Auslagerungsbereich pro Platte.</p>
e	/var	256 MB bis 1024 MB	Das Verzeichnis /var enthält Dateien, die sich dauernd ändern (Protokolldateien und Dateien für Verwaltungszwecke) und auf die im Normalbetrieb oft zugegriffen wird. Liegen diese Dateien in einem gesonderten Dateisystem, kann FreeBSD den Zugriff auf die Dateien optimieren, ohne den Zugriff auf Dateien mit einem anderen Zugriffsmuster zu stören.
f	/usr	Der Rest des Laufwerks (mindestens 2 GB)	Alle anderen Dateien werden normalerweise im Verzeichnis /usr oder einem Unterverzeichnis von /usr abgelegt.

Warnung: Die eben genannten Werte dienen nur als Beispiel und sollten nur von erfahrenen Benutzern editiert werden. Wir empfehlen Ihnen, die vom Partitionseditor vorgeschlagene Aufteilung (Auto Defaults) zu verwenden.

Wenn Sie FreeBSD auf mehr als einem Laufwerk installieren, müssen Sie noch weitere Partitionen in den Slices auf den anderen Laufwerken anlegen. Am einfachsten legen Sie pro Laufwerk zwei Partitionen an: eine für den Auslagerungsbereich und eine andere für ein Dateisystem.

Tabelle 2-3. Partitionen auf weiteren Laufwerken

Partition	Dateisystem	Größe	Beschreibung
-----------	-------------	-------	--------------

Partition	Dateisystem	Größe	Beschreibung
b	-	-	Wie schon besprochen, können Sie den Auslagerungsbereich auf mehrere Platten verteilen. Auch wenn die a-Partition frei ist, sollte der Auslagerungsbereich entsprechend der Konvention auf der b-Partition angelegt werden.
e	/diskn	Der Rest des Laufwerks	Der Rest der Platte wird von einer großen Partition eingenommen. Sie könnten für diese Partition die a-Partition anstelle der e-Partition benutzen. Allerdings ist die a-Partition per Konvention für das Root-Dateisystem (/) reserviert. Sie brauchen die Konvention nicht zu beachten, da aber sysinstall die Konvention beachtet, ist die Installation sauberer, wenn Sie das auch tun. Sie können das Dateisystem irgendwo einhängen. Das Beispiel schlägt die Verzeichnisse /diskn vor, wobei n die Laufwerke nummeriert. Sie können ein anderes Schema verwenden, wenn Sie möchten.

Wenn Sie die Aufteilung der Partitionen festgelegt haben, können Sie die Partitionen mit **sysinstall** anlegen. Es erscheint die nachstehende Meldung:

```

                                Message
Now, you need to create BSD partitions inside of the fdisk
partition(s) just created. If you have a reasonable amount of disk
space (200MB or more) and don't have any special requirements, simply
use the (A)uto command to allocate space automatically. If you have
more specific needs or just don't care for the layout chosen by
(A)uto, press F1 for more information on manual layout.

                                [ OK ]
                                [ Press enter or space ]

```

Drücken Sie **Enter**, um den FreeBSD-Partitionseditor, der **Disklabel** heißt, zu starten.

Abbildung 2-18 zeigt den Einstiegsbildschirm von **Disklabel**. Der Bildschirm ist in drei Bereiche geteilt.

Die ersten Zeilen zeigen den Namen des Laufwerks, das Sie gerade bearbeiten und die Slice, die die erstellten Partitionen enthält (**Disklabel** spricht hier von Partitionen anstatt von Slices). Der freie Platz einer Slice, der noch keiner Partition zugeordnet ist, wird ebenfalls angezeigt.

In der Mitte des Bildschirms werden die angelegten Partitionen, der Name des Dateisystems, das sich in der Partition befindet, dessen Größe und die Optionen zum Erstellen des Dateisystems angezeigt.

Das untere Drittel des Bildschirms zeigt die in **Disklabel** gültigen Tastenkombinationen.

Abbildung 2-18. Sysinstall Disklabel-Editor

```

FreeBSD Disklabel Editor
Disk: ad0      Partition name: ad0s1      Free: 16514001 blocks (8063MB)

Part      Mount      Size Newfs      Part      Mount      Size Newfs
-----
-----

The following commands are valid here (upper or lower case):
C = Create      D = Delete      M = Mount pt.
N = Newfs Opts  Q = Finish      S = Toggle SoftUpdates  Z = Custom Newfs
T = Toggle Newfs U = Undo      A = Auto Defaults      R = Delete+Merge

Use F1 or ? to get more help, arrow keys to select.

```

Disklabel kann für Sie automatisch Partitionen mit vorgegebenen Größen erstellen (diese Standardgrößen werden durch einen internen Partitionierungsalgorithmus ermittelt, der auf der Plattengröße beruht). Probieren Sie das bitte jetzt aus und drücken Sie die Taste **A**. Der Bildschirm sieht danach ähnlich wie in Abbildung 2-19 aus. Abhängig von der Größe des Laufwerks können die Vorgabewerte richtig oder falsch sein. Da Sie die Vorgaben nicht akzeptieren müssen, spielt das keine Rolle.

Anmerkung: FreeBSD legt das Verzeichnis `/tmp` in einer eigenen Partition an. Dies verhindert, dass sich die Root-Partition mit temporären Dateien füllt.

Abbildung 2-19. Sysinstall Disklabel-Editor mit automatischen Vorgaben

```

FreeBSD Disklabel Editor
Disk: ad0      Partition name: ad0s1      Free: 0 blocks (0MB)

Part      Mount      Size Newfs      Part      Mount      Size Newfs
-----
-----
ad0s1a    /           422MB UFS2      Y
ad0s1b    swap        321MB SWAP
ad0s1d    /var        710MB UFS2+S  Y
ad0s1e    /tmp        377MB UFS2+S  Y
ad0s1f    /usr        6232MB UFS2+S  Y

The following commands are valid here (upper or lower case):
C = Create      D = Delete      M = Mount pt.
N = Newfs Opts  Q = Finish      S = Toggle SoftUpdates  Z = Custom Newfs
T = Toggle Newfs U = Undo      A = Auto Defaults      R = Delete+Merge

Use F1 or ? to get more help, arrow keys to select.

```

Wollen Sie die vorgegebenen Partitionen nicht verwenden und durch eigene ersetzen, markieren Sie mit den Pfeiltasten die erste Partition und drücken Sie die Taste **D**, um die Partition zu löschen. Wiederholen Sie dies für alle

vorgegebenen Partitionen.

Um die erste Partition (a), die als / eingehangen wird, zu erstellen, drücken Sie die Taste **C**. Stellen Sie dabei sicher, dass die richtige Slice im oberen Teil des Bildschirms markiert ist. Wie in Abbildung 2-20, erscheint ein Fenster, in dem Sie die Größe der Partition angeben müssen. Sie können die Größe in Blöcken oder einer Zahl gefolgt von **M** für Megabyte, **G** für Gigabyte oder **C** für Zylinder angeben.

Abbildung 2-20. Die Größe einer Partition festlegen

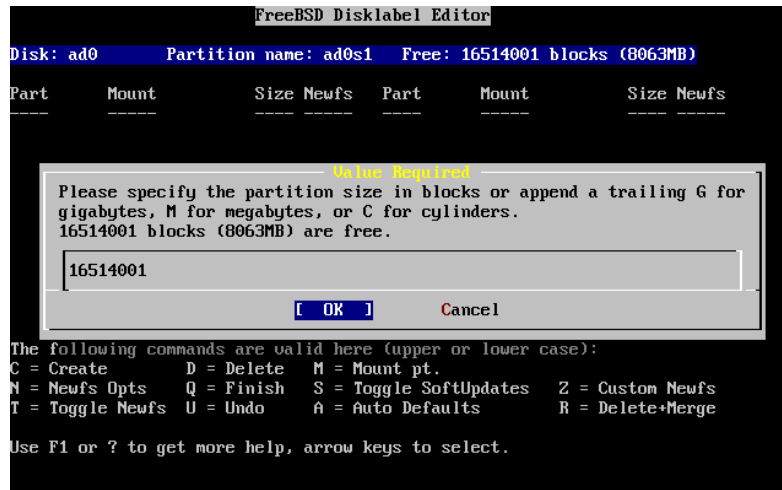

Die vorgegebene Größe erstellt eine Partition, die den Rest der Slice ausfüllt. Wenn Sie die Größen aus dem früheren Beispiel verwenden, löschen Sie die vorgeschlagene Größe mit der Taste **Backspace** und tragen Sie **512M** ein, wie in Abbildung 2-21 gezeigt. Drücken Sie anschließend [**OK**].

Abbildung 2-21. Die Größe einer Partition ändern



Nachdem Sie die Größe der Partition festgelegt haben, werden Sie gefragt, ob die Partition ein Dateisystem oder einen Auslagerungsbereich enthalten soll (siehe Abbildung 2-22). Die erste Partition enthält ein Dateisystem, wählen

Sie FS aus und drücken Sie die Taste **Enter**.

Abbildung 2-22. Den Partitionstyp festlegen



Abschließend müssen Sie, weil Sie ein Dateisystem erstellen, angeben, wo das Dateisystem eingehangen wird. Die Eingabe ist in Abbildung 2-23 dargestellt. Das Root-Dateisystem wird in / eingehangen, geben Sie daher / ein und drücken Sie die Taste **Enter**.

Abbildung 2-23. Den Mountpoint festlegen

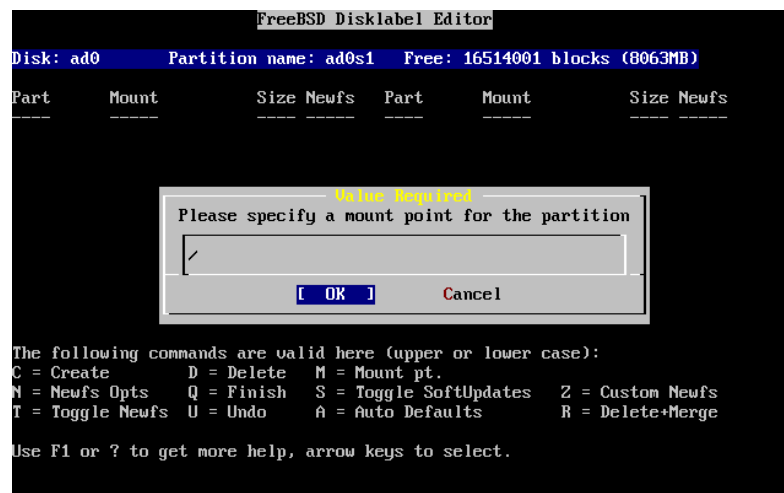

Auf dem Bildschirm wird jetzt die neu angelegte Partition angezeigt. Wiederholen Sie diese Prozedur für die restlichen Partitionen. Beim Anlegen des Auslagerungsbereichs werden Sie nicht nach einem Mountpoint gefragt, da ein Auslagerungsbereich nie eingehangen wird. Wenn Sie die letzte Partition anlegen, /usr, können Sie die vorgeschlagene Größe stehen lassen. Das Dateisystem wird dann den Rest der Slice einnehmen.

Der letzte Bildschirm von **Disklabel** sieht wie in Abbildung 2-24 aus (Ihre Werte werden von den gezeigten Werten abweichen). Drücken Sie die Taste **Q**, um **Disklabel** zu verlassen.

Abbildung 2-24. Sysinstall Disklabel-Editor

```

FreeBSD Disklabel Editor
Disk: ad0 Partition name: ad0s1 Free: 0 blocks (0MB)

Part      Mount      Size Newfs  Part      Mount      Size Newfs
-----
ad0s1a    /              512MB UFS2    Y
ad0s1b    swap          512MB SWAP
ad0s1d    /var          256MB UFS2+S Y
ad0s1e    /usr          6783MB UFS2+S Y

The following commands are valid here (upper or lower case):
C = Create      D = Delete    M = Mount pt.
N = Newfs Opts  Q = Finish    S = Toggle SoftUpdates  Z = Custom Newfs
T = Toggle Newfs U = Undo      A = Auto Defaults      R = Delete+Merge

Use F1 or ? to get more help, arrow keys to select.

```

2.7. Den Installationsumfang bestimmen

2.7.1. Die Distribution auswählen

Welche Software Sie installieren, hängt hauptsächlich vom Zweck des Rechners und dem zur Verfügung stehenden Plattenplatz ab. Die vorgegebenen Distributionen reichen von der minimalen Installation bis hin zu einer kompletten Installation. Anfänger sollten eine der vorgegebenen Distributionen auswählen, erfahrene Benutzer können die zu installierende Distribution anpassen.

Die Taste **F1** führt zu einem Hilfebildschirm, der die Distributionen und deren Inhalte beschreibt. Drücken Sie **Enter**, um die Hilfe zu verlassen und zur Auswahl der Distribution zurückzukehren.

Wenn Sie eine graphische Benutzeroberfläche installieren wollen, sollten Sie eine Distribution auswählen, deren Name mit **x** anfängt. Die Konfiguration des X-Servers und die Auswahl der Benutzeroberfläche ist Teil der Nacharbeiten. Die Konfiguration des X-Servers wird in Kapitel 5 besprochen.

Seit FreeBSD 5.3 wird **Xorg** als Standard-X-Server installiert.

Wenn Sie einen angepassten Kernel erstellen wollen, wählen Sie eine Distribution aus, die den Quellcode (*source code*) enthält. Warum und wie Sie einen angepassten Kernel erstellen, erfahren Sie in Kapitel 8.

Natürlich ist das flexibelste System das, auf dem alles installiert ist. Wenn das System über ausreichend Plattenplatz verfügt, wählen Sie mit den Pfeiltasten die Option **All** aus (siehe Abbildung 2-25) und drücken die Taste **Enter**.

Wenn Sie Bedenken haben, dass der Plattenplatz nicht ausreicht, wählen Sie eine Distribution, die weniger Software enthält. Machen Sie sich keine unnötigen Sorgen um die richtige Distribution, ausgelassene Distribution können später nachinstalliert werden.

Abbildung 2-25. Die Distribution auswählen

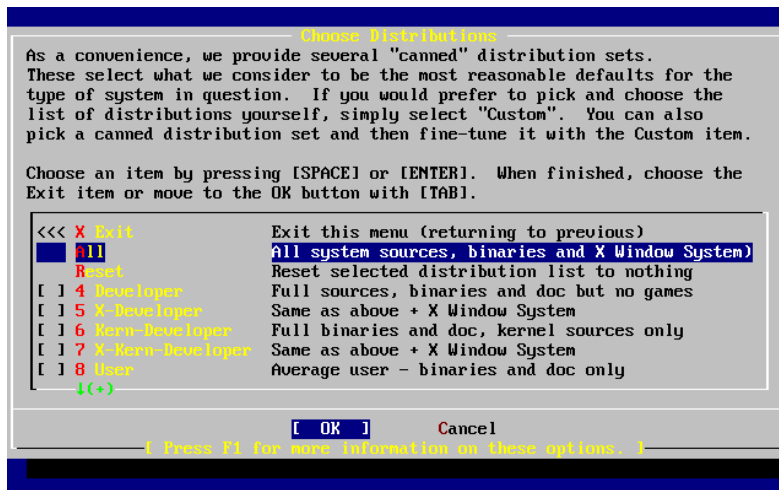

2.7.2. Die Ports-Sammlung installieren

Nach der Auswahl der Distribution haben Sie Gelegenheit, die FreeBSD-Ports-Sammlung zu installieren. Mit der Ports-Sammlung lässt sich Software Dritter auf einfache Art und Weise installieren. Der Quellcode der zu installierenden Software ist nicht in der Ports-Sammlung enthalten. Stattdessen enthält die Ports-Sammlung Dateien, die den Installationsprozess (herunterladen, übersetzen und installieren) automatisieren. Die Ports-Sammlung wird in Kapitel 4 besprochen.

Der Installationsprozess prüft nicht, ob ausreichend Platz für die Ports-Sammlung vorhanden ist. Wählen Sie die Ports-Sammlung bitte nur aus, wenn das System über ausreichenden Platz verfügt. In FreeBSD 8.0 nimmt die Ports-Sammlung ungefähr 417 MB Plattenplatz in Anspruch. Neuere Versionen von FreeBSD benötigen mit Sicherheit noch mehr Platz.

```

User Confirmation Requested
Would you like to install the FreeBSD ports collection?

```

```

This will give you ready access to over 20,000 ported software packages,
at a cost of around 417 MB of disk space when "clean" and possibly much
more than that if a lot of the distribution tarballs are loaded
(unless you have the extra CDs from a FreeBSD CD/DVD distribution
available and can mount it on /cdrom, in which case this is far less
of a problem).

```

```

The ports collection is a very valuable resource and well worth having
on your /usr partition, so it is advisable to say Yes to this option.

```

```

For more information on the ports collection & the latest ports,
visit:

```

```

http://www.FreeBSD.org/ports

```

```

[ Yes ]      No

```

Wählen Sie mit den Pfeiltasten [Yes] aus, um die Ports-Sammlung zu installieren. Wählen Sie [No] aus, um die Ports-Sammlung auszulassen. Drücken Sie danach die Taste **Enter**, es erscheint wieder das Distributionsmenü.

Abbildung 2-26. Die Distributionen bestätigen

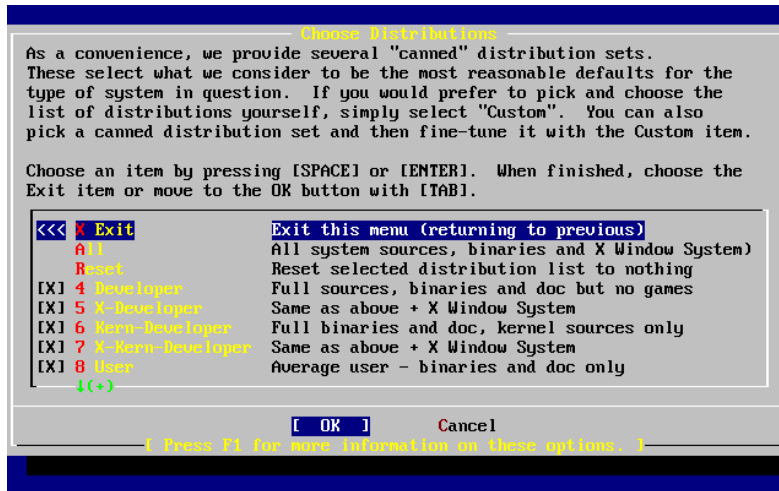

Wenn Sie mit den ausgewählten Optionen zufrieden sind, wählen Sie mit den Pfeiltasten Exit aus (stellen Sie sicher, dass [OK] aktiv ist) und drücken Sie die Taste **Enter**.

2.8. Das Installationsmedium auswählen

Wenn Sie von einer CD-ROM oder einer DVD installieren, wählen Sie bitte Install from a FreeBSD CD/DVD aus. Stellen Sie sicher, dass [OK] aktiv ist und drücken Sie dann die Taste **Enter**, um mit der Installation fortzufahren.

Wenn Sie ein anderes Installationsmedium benutzen, wählen Sie die passende Option aus und folgen den angezeigten Anweisungen.

Die Hilfeseiten über Installationsmedien erreichen Sie mit der Taste **F1**. Drücken Sie **Enter**, um zur Auswahl des Installationsmediums zurückzukehren.

Abbildung 2-27. Das Installationsmedium auswählen

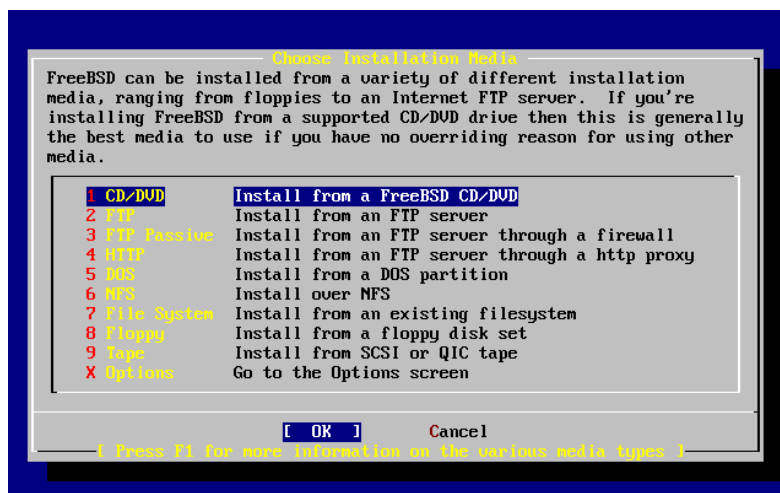

FTP-Installationsmodi: Sie können zwischen drei FTP-Installationsmodi wählen: Active-FTP, Passive-FTP oder über einen HTTP-Proxy.

FTP Active: Install from an FTP server

Diese Option führt alle FTP-Operationen im Active-Mode aus. Dieser Modus funktioniert nicht durch Firewalls, er funktioniert aber mit alten FTP-Servern, die den Passive-Mode nicht beherrschen. Wenn die Verbindung im Passive-Mode (das ist die Vorgabe) hängt, versuchen Sie den Active-Mode.

FTP Passive: Install from an FTP server through a firewall

Mit dieser Option benutzt **sysinstall** den Passive-Mode für alle FTP-Operationen. In diesem Modus funktionieren Verbindungen durch Firewalls, die einkommende Pakete auf beliebigen TCP-Ports blockieren.

FTP via a HTTP proxy: Install from an FTP server through a http proxy

Diese Option weist **sysinstall** an, alle FTP-Operationen mit HTTP über einen Proxy (wie ein Web-Browser) durchzuführen. Der Proxy leitet die Anfragen an den richtigen FTP-Server weiter. Mit dieser Option passieren Sie eine Firewall, die FTP-Verbindungen verbietet, aber einen HTTP-Proxy anbietet. Neben dem FTP-Server müssen Sie in diesem Fall den Proxy-Server angeben.

Bei einem FTP-Proxy-Server müssen Sie normalerweise den Ziel-FTP-Server als Teil des Benutzernamens hinter dem Klammeraffen ("@") angeben. Der Proxy-Server übernimmt die Kommunikation mit dem Ziel-FTP-Server. Nehmen wir an, Sie wollen von `ftp.FreeBSD.org` über den FTP-Proxy `foo.example.com` auf Port 1234 installieren.

Wählen Sie das Menü Options aus und setzen Sie dort den FTP-Benutzernamen (*username*) auf `ftp@ftp.FreeBSD.org`. Als Passwort geben Sie bitte Ihre E-Mail-Adresse an. Setzen Sie das Installationsmedium auf Active-FTP oder Passive-FTP, je nachdem welchen Modus der Proxy-Server unterstützt. Für die URL geben Sie `ftp://foo.example.com:1234/pub/FreeBSD` an.

Der Proxy-Server `foo.example.com` leitet Zugriffe auf das Verzeichnis `/pub/FreeBSD` an den Server `ftp.FreeBSD.org` weiter. Daher können `foo.example.com` als FTP-Server angeben.

2.9. Die Installation festschreiben

Wenn Sie wünschen, kann die Installation nun beginnen. Dies ist die letzte Gelegenheit, die Installation abubrechen und Änderungen auf der Festplatte zu vermeiden.

```

User Confirmation Requested
Last Chance! Are you SURE you want to continue the installation?

If you're running this on a disk with data you wish to save then WE
STRONGLY ENCOURAGE YOU TO MAKE PROPER BACKUPS before proceeding!

We can take no responsibility for lost disk contents!

[ Yes ]      No
```

Wählen Sie [Yes] aus und drücken Sie **Enter**, um weiter zu machen.

Die Installationsdauer hängt von den ausgewählten Distributionen, dem Installationsmedium und der Geschwindigkeit des Rechners ab. Während der Installation wird der Fortgang mit Statusmeldungen angezeigt.

Die Installation ist beendet, wenn die folgende Meldung erscheint:

```

Message

Congratulations! You now have FreeBSD installed on your system.

We will now move on to the final configuration questions.
For any option you do not wish to configure, simply select No.

If you wish to re-enter this utility after the system is up, you may
do so by typing: /usr/sbin/sysinstall.

[ OK ]

[ Press enter or space ]
```

Drücken Sie die Taste **Enter**, um die Nacharbeiten durchzuführen.

Wenn Sie [No] auswählen und **Enter** drücken wird die Installation abgebrochen und das System wird nicht verändert. Die nachstehende Meldung wird angezeigt:

```

Message

Installation complete with some errors. You may wish to scroll
through the debugging messages on VT1 with the scroll-lock feature.
You can also choose "No" at the next prompt and go back into the
installation menus to retry whichever operations have failed.

[ OK ]
```

Die Meldung wird angezeigt, weil nichts installiert wurde. Drücken Sie **Enter**, um in das Hauptmenü zurückzukehren. Dort können Sie die Installationsprozedur verlassen.

2.10. Arbeiten nach der Installation

Nach einer erfolgreichen Installation wird das System konfiguriert. Sie können das System direkt konfigurieren oder nach einem Neustart. Nach einem Neustart rufen Sie `sysinstall` auf und wählen den Menüpunkt **Configure**.

2.10.1. Netzwerkkonfiguration

Wenn Sie schon PPP für eine FTP-Installation konfiguriert haben, erscheint dieser Bildschirm nicht. Sie können die Konfiguration später in `sysinstall` vornehmen.

Netzwerke und die Konfiguration von FreeBSD als Gateway oder Router werden eingehend im Kapitel Weiterführende Netzwerkthemen behandelt.

```

User Confirmation Requested
Would you like to configure any Ethernet or SLIP/PPP network devices?

[ Yes ]   No

```

Wenn Sie eine Netzwerkkarte konfigurieren wollen, wählen Sie **[Yes]** aus und drücken Sie die Taste **Enter**. Wählen Sie **[No]**, um die Netzwerkkonfiguration zu überspringen.

Abbildung 2-28. Eine Netzwerkkarte auswählen

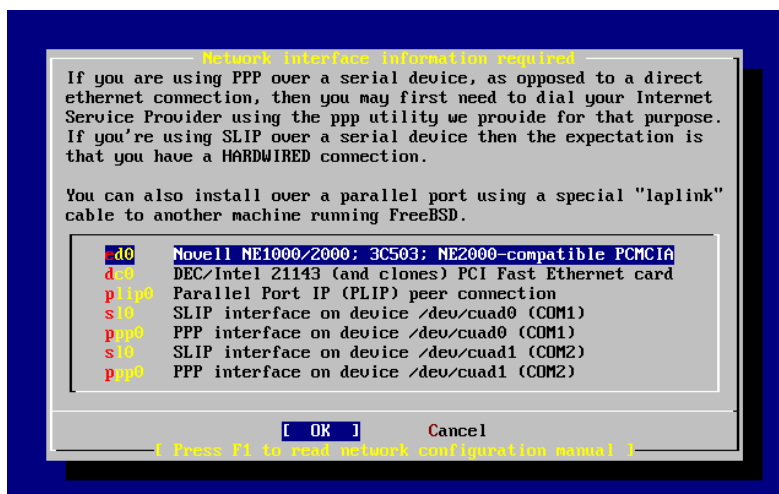

Wählen Sie die zu konfigurierende Karte mit den Pfeiltasten aus und drücken Sie die Taste **Enter**.

```

User Confirmation Requested
Do you want to try IPv6 configuration of the interface?

Yes    [ No ]

```

Für das gezeigte Installationsbeispiel genügt das momentan verwendete Internet-Protokoll (IPv4). Daher wurde mit den Pfeiltasten [No] ausgewählt und mit der Taste **Enter** bestätigt.

Wenn Sie durch einen RA-Server mit einem IPv6-Netzwerk verbunden sind, wählen Sie bitte [Yes] und drücken die Taste **Enter**. Die Suche nach den RA-Servern dauert einige Sekunden.

```

User Confirmation Requested
Do you want to try DHCP configuration of the interface?

Yes   [ No ]

```

Falls Sie das Dynamic Host Configuration Protocol (DHCP) nicht verwenden, wählen Sie [No] aus und drücken Sie **Enter**.

Wenn Sie [Yes] auswählen, wird das Programm **dhclient** ausgeführt und bei Erfolg die Netzwerkkarte konfiguriert. Mehr über DHCP können Sie in Abschnitt 29.5 nachlesen.

Der nächste Bildschirmabzug zeigt die Netzwerkkonfiguration eines Systems, das Gateway für das lokale Netz ist.

Abbildung 2-29. Die Netzwerkkarte ed0 konfigurieren

Tragen Sie in die Felder, die Sie mit der Taste **Tab** auswählen können, die richtige Konfiguration ein.

Host

Der vollständige Rechnername (*fully-qualified hostname*), wie in diesem Beispiel `k6-2.example.com`.

Domain

Der Domain-Name, in dem sich der Rechner befindet. Im Beispiel ist das `example.com`.

IPv4 Gateway

Die IP-Adresse des Rechners, der Pakete an entfernte Netze weiterleitet. Sie müssen dieses Feld ausfüllen, wenn der sich der Rechner in einem Netzwerk befindet. *Lassen Sie das Feld leer*, wenn der Rechner der Gateway in das Internet ist. Der IPv4-Gateway wird auch *default gateway* oder *default route* genannt.

Name server

Die IP-Adresse des lokalen DNS-Servers. Im Beispiel gibt es keinen lokalen DNS-Server, daher wurde der DNS-Server des Providers (208.163.10.2) benutzt.

IPv4 address

Die IP-Adresse der Netzwerkkarte (192.168.0.1).

Netmask (Netzmaske)

Im Beispiel werden Adressen aus einem Klasse C Netz (192.168.0.0 bis 192.168.0.255) benutzt. Standardmäßig besitzt ein Klasse C Netz die Netzmaske 255.255.255.0.

Extra options to ifconfig (Optionen für ifconfig)

Zusätzliche Optionen für den Befehl `ifconfig`, die spezifisch für die verwendete Netzwerkkarte sind. Im Beispiel sind keine Optionen angegeben.

Wenn Sie alle Werte eingegeben haben, wählen Sie mit **Tab** [OK] aus und drücken Sie **Enter**.

```
User Confirmation Requested
Would you like to Bring Up the ed0 interface right now?

[ Yes ]    No
```

Wenn Sie [Yes] auswählen und **Enter** drücken, wird die Netzwerkkonfiguration aktiviert. Allerdings bringt dies zu diesem Zeitpunkt nicht viel, da der Rechner noch neu gestartet werden muss.

2.10.2. Gateway einrichten

```
User Confirmation Requested
Do you want this machine to function as a network gateway?

[ Yes ]    No
```

Wählen Sie [Yes], wenn der Rechner ein Gateway für ein lokales Netz ist und Pakete an andere Netze weiterleitet. Wenn der Rechner ein normaler Netzknoten ist, wählen Sie [No] aus. Bestätigen Sie die Auswahl mit der Taste **Enter**.

2.10.3. IP-Dienste einrichten

```
User Confirmation Requested
Do you want to configure inetd and the network services that it provides?

Yes      [ No ]
```

Wenn [No] ausgewählt wird, werden Dienste wie **telnetd** nicht aktiviert. Benutzer können sich dann von entfernten Rechnern nicht mit **telnet** an dieser Maschine anmelden. Lokale Benutzer können aber auf entfernte Rechner mit **telnet** zugreifen.

Die Dienste können Sie nach der Installation aktivieren, indem Sie die Datei `/etc/inetd.conf` editieren. Dies wird in Abschnitt 29.2.1 beschrieben.

Wenn Sie jetzt weitere Dienste aktivieren möchten, wählen Sie `[Yes]` aus. Es erscheint die nachstehende Rückfrage:

```
User Confirmation Requested
The Internet Super Server (inetd) allows a number of simple Internet
services to be enabled, including finger, ftp and telnetd.  Enabling
these services may increase risk of security problems by increasing
the exposure of your system.
```

With this in mind, do you wish to enable inetd?

`[Yes]` `No`

Bestätigen Sie die Rückfrage mit `[Yes]`.

```
User Confirmation Requested
inetd(8) relies on its configuration file, /etc/inetd.conf, to determine
which of its Internet services will be available.  The default FreeBSD
inetd.conf(5) leaves all services disabled by default, so they must be
specifically enabled in the configuration file before they will
function, even once inetd(8) is enabled.  Note that services for
IPv6 must be separately enabled from IPv4 services.
```

Select `[Yes]` now to invoke an editor on `/etc/inetd.conf`, or `[No]` to use the current settings.

`[Yes]` `No`

Wenn Sie `[Yes]` auswählen, können Sie Dienste aktivieren, in dem Sie das Zeichen `#` am Zeilenanfang entfernen.

Abbildung 2-30. `inetd.conf` editieren

```
^_ (escape) menu ^y search prompt ^k delete line ^p prev li ^g prev page
^o ascii code ^x search ^l undelete line ^n next li ^u next page
^u end of file ^a begin of line ^w delete word ^b back 1 char
^t begin of file ^e end of line ^r restore word ^f forward 1 char
^c command ^d delete char ^j undelete char ^z next word
L: 1 C: 1 =====
# $FreeBSD: src/etc/inetd.conf,v 1.72 2006/08/31 17:15:10 obrien Exp $
#
# Internet server configuration database
#
# Define *both* IPv4 and IPv6 entries for dual-stack support.
# To disable a service, comment it out by prefixing the line with '#'.
# To enable a service, remove the '#' at the beginning of the line.
#
#ftp stream tcp nowait root /usr/libexec/ftpd ftpd -l
#ftp stream tcp6 nowait root /usr/libexec/ftpd ftpd -l
#ftp stream tcp nowait root /usr/libexec/lukemftpd ftpd -l -r
#ftp stream tcp6 nowait root /usr/libexec/lukemftpd ftpd -l -r
#ssh stream tcp nowait root /usr/sbin/sshd sshd -i -4
#ssh stream tcp6 nowait root /usr/sbin/sshd sshd -i -6
#telnet stream tcp nowait root /usr/libexec/telnetd telnetd
#telnet stream tcp6 nowait root /usr/libexec/telnetd telnetd
#shell stream tcp nowait root /usr/libexec/rshd rshd
#shell stream tcp6 nowait root /usr/libexec/rshd rshd
```

Wenn Sie die gewünschten Dienste aktiviert haben, drücken Sie die Taste **Esc**. Es erscheint ein Menü, in dem Sie die Änderungen abspeichern und den Editor verlassen können.

2.10.4. SSH aktivieren

```
User Confirmation Requested
Would you like to enable SSH login?
Yes      [ No ]
```

Durch die Auswahl von [Yes], wird `sshd(8)`, der **OpenSSH**-Daemon aktiviert. Danach ist es möglich, sich über eine verschlüsselte Verbindung auf Ihrem System anzumelden. Weitere Informationen über **OpenSSH** finden Sie in Abschnitt 14.11 des FreeBSD-Handbuchs.

2.10.5. Anonymous-FTP

```
User Confirmation Requested
Do you want to have anonymous FTP access to this machine?

Yes      [ No ]
```

2.10.5.1. Anonymous-FTP verbieten

Wenn Sie die vorgegebene Auswahl [No] mit der Taste **Enter** bestätigen, können Benutzer, die ein Konto und ein Passwort auf dem System besitzen, immer noch mit FTP auf das System zugreifen.

2.10.5.2. Anonymous-FTP erlauben

Wenn Sie Anonymous-FTP erlauben, darf jeder auf Ihr System zugreifen. Bedenken Sie die Folgen für die Systemsicherheit (siehe Kapitel 14) bevor Sie diese Option aktivieren.

Um Anonymous-FTP zu aktivieren, wählen Sie mit den Pfeiltasten [Yes] aus und drücken Sie die Taste **Enter**. Es erscheint folgende Meldung:

```
User Confirmation Requested
Anonymous FTP permits un-authenticated users to connect to the system
FTP server, if FTP service is enabled. Anonymous users are
restricted to a specific subset of the file system, and the default
configuration provides a drop-box incoming directory to which uploads
are permitted. You must separately enable both inetd(8), and enable
ftpd(8) in inetd.conf(5) for FTP services to be available. If you
did not do so earlier, you will have the opportunity to enable inetd(8)
again later.
```

```
If you want the server to be read-only you should leave the upload
directory option empty and add the -r command-line option to ftpd(8)
in inetd.conf(5)
```

```
Do you wish to continue configuring anonymous FTP?
```

```
[ Yes ]      No
```

Diese Nachricht informiert Sie darüber, dass der FTP-Dienst auch in der Datei `/etc/inetd.conf` aktiviert werden muss, wenn Sie anonyme FTP-Verbindungen erlauben wollen (lesen Sie dazu auch Abschnitt 2.10.3 des

FreeBSD-Handbuchs). Wählen Sie [Yes] und drücken Sie **Enter**, um fortzufahren. Danach erscheint der folgende Bildschirm:

Abbildung 2-31. Anonymous-FTP konfigurieren

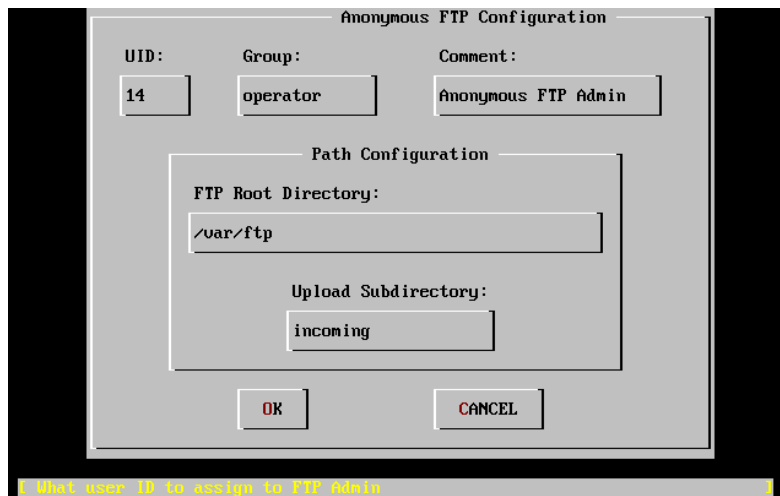

Mit der Taste **Tab** wechseln Sie zwischen den Feldern, in die Sie die benötigten Informationen eingeben.

UID

Die User-ID, die dem anonymen FTP-Benutzer zugewiesen werden soll. Alle hochgeladenen Dateien werden diesem User-ID gehören.

Group

Die Gruppe, zu der der anonyme FTP-Benutzer gehören soll.

Comment

Eine Beschreibung dieses Benutzers in der Datei `/etc/passwd`.

FTP Root Directory

Ort, an dem Dateien für anonymen FTP-Zugang bereitgestellt werden sollen.

Upload Subdirectory

Das Verzeichnis, in dem von einem anonymen FTP-Benutzer hochgeladene Dateien gespeichert werden.

Das FTP-Wurzelverzeichnis wird per Voreinstellung in `/var` angelegt. Wenn in `/var` zu wenig Platz vorhanden ist, können Sie das FTP-Wurzelverzeichnis beispielsweise nach `/usr/ftp` verlegen.

Wenn Sie mit den Einstellungen zufrieden sind, drücken Sie die Taste **Enter**.

```

User Confirmation Requested
Create a welcome message file for anonymous FTP users?

[ Yes ]    No

```

Wenn Sie [Yes] auswählen und mit **Enter** bestätigen, können Sie die Begrüßungsmeldung des FTP-Servers in einem Editor ändern.

Abbildung 2-32. Begrüßungsmeldung des FTP-Servers editieren

```

^_ (escape) menu ^y search prompt ^k delete line ^p prev line ^g prev page
^o ascii code ^x search ^l undelete line ^n next line ^u next page
^u end of file ^a begin of line ^w delete word ^b back char ^z next word
^t begin of file ^e end of line ^r restore word ^f forward char
^c command ^d delete char ^j undelete char ESC-Enter: exit
=====
Your welcome message here.

file "/var/ftp/etc/ftpmotd", 1 lines, read only

```

Der Editor, in dem Sie sich befinden, heißt ee. Folgen Sie den Anweisungen, um die Meldung zu editieren. Sie können die Meldung auch später in einem Editor Ihrer Wahl editieren. Merken Sie sich dazu den Dateinamen, der im Editor unten angezeigt wird.

Wenn Sie die Taste **Esc** drücken, erscheint ein Menü, in dem a) leave editor vorgewählt ist. Drücken Sie die Taste **Enter**, um den Editor zu verlassen. Falls Sie Änderungen vorgenommen haben, bestätigen Sie die Änderungen nochmals mit **Enter**.

2.10.6. Network-File-System einrichten

Mit dem Network-File-System (NFS) können Sie über ein Netzwerk auf Dateien zugreifen. Ein Rechner kann NFS-Server, NFS-Client oder beides sein. NFS wird in Abschnitt 29.3 besprochen.

2.10.6.1. NFS-Server einrichten

```

User Confirmation Requested
Do you want to configure this machine as an NFS server?

Yes      [ No ]

```

Wenn Sie keinen NFS-Server benötigen, wählen Sie [No] aus und bestätigen Sie mit **Enter**.

Wenn Sie [Yes] auswählen, erscheint der Hinweis, dass die Datei exports angelegt werden muss.

```

Message
Operating as an NFS server means that you must first configure an
/etc/exports file to indicate which hosts are allowed certain kinds of
access to your local filesystems.

```

Press [Enter] now to invoke an editor on /etc/exports
[OK]

Drücken Sie **Enter** und es wird ein Editor gestartet, in dem Sie die Datei `exports` editieren können.

Abbildung 2-33. `exports` editieren

```

^f (escape) menu  ^y search prompt  ^k delete line    ^p prev li       ^g prev page
^o ascii code    ^x search         ^l undelete line  ^n next li       ^u next page
^u end of file   ^a begin of line  ^w delete word    ^b back 1 char
^t begin of file ^e end of line    ^r restore word   ^f forward 1 char
^c command       ^d delete char    ^j undelete char  ^z next word
L: 1 C: 1 =====
#The following examples export /usr to 3 machines named after ducks,
#/usr/src and /usr/ports read-only to machines named after trouble makers
#/home and all directories under it to machines named after dead rock stars
#and, /a to a network of privileged machines allowed to write on it as root.
#/usr          huey louie dewie
#/usr/src /usr/obj -ro  calvin hobbes
#/home         -alldirs  janice jimmy frank
#/a            -maproot=0 -network 10.0.1.0 -mask 255.255.248.0
#
# You should replace these lines with your actual exported filesystems.
# Note that BSD's export syntax is 'host-centric' vs. Sun's 'FS-centric' one.

file "/etc/exports", 12 lines

```

Folgen Sie den Anweisungen, um Dateisysteme zu exportieren. Sie können die Datei auch später in einem Editor Ihrer Wahl editieren. Merken Sie sich dazu den Dateinamen, der im Editor unten angezeigt wird.

Drücken Sie die Taste **Esc** und es erscheint ein Menü, in dem a) `leave editor` vorgewählt ist. Drücken Sie die Taste **Enter**, um den Editor zu verlassen.

2.10.6.2. NFS-Client einrichten

Mit einem NFS-Client können Sie auf NFS-Server zugreifen.

```

User Confirmation Requested
Do you want to configure this machine as an NFS client?

Yes    [ No ]

```

Wählen Sie entweder [**Yes**] oder [**No**] aus und drücken Sie **Enter**.

2.10.7. Die Systemkonsole einrichten

Sie können verschiedene Merkmale der Systemkonsole anpassen.

```

User Confirmation Requested
Would you like to customize your system console settings?

[ Yes ] No

```

Wenn Sie die Merkmale der Systemkonsole anpassen wollen, wählen Sie [Yes] aus und drücken Sie die Taste **Enter**.

Abbildung 2-34. Merkmale der Systemkonsole

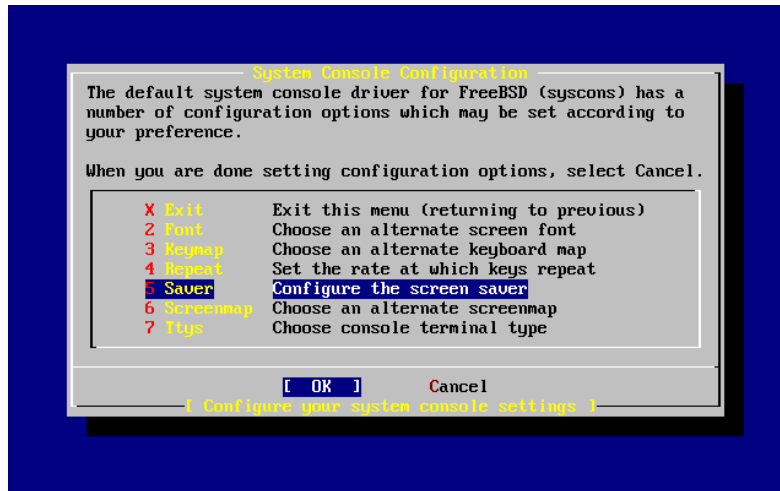

Oft wird ein Bildschirmschoner auf der Konsole aktiviert. Wählen Sie mit den Pfeiltasten **Saver** aus und drücken Sie die Taste **Enter**.

Abbildung 2-35. Bildschirmschoner auswählen

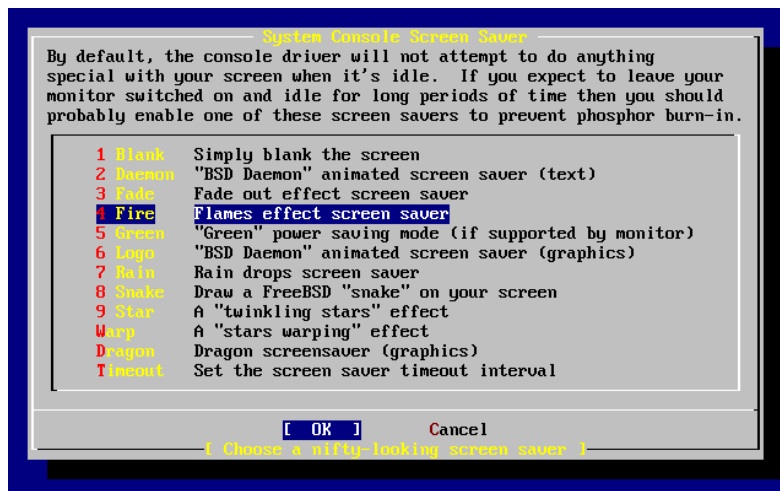

Wählen Sie den gewünschten Bildschirmschoner mit den Pfeiltasten aus und drücken Sie **Enter**. Das Konfigurationsmenü der Systemkonsole erscheint wieder.

In der Voreinstellung wird der Bildschirmschoner nach 300 Sekunden aktiviert. Um diese Zeitspanne zu ändern, wählen Sie wieder **Saver** aus. Mit den Pfeiltasten wählen Sie dann **Timeout** aus und drücken **Enter**. Es erscheint ein Eingabefenster:

Abbildung 2-36. Den Bildschirmschoner einstellen

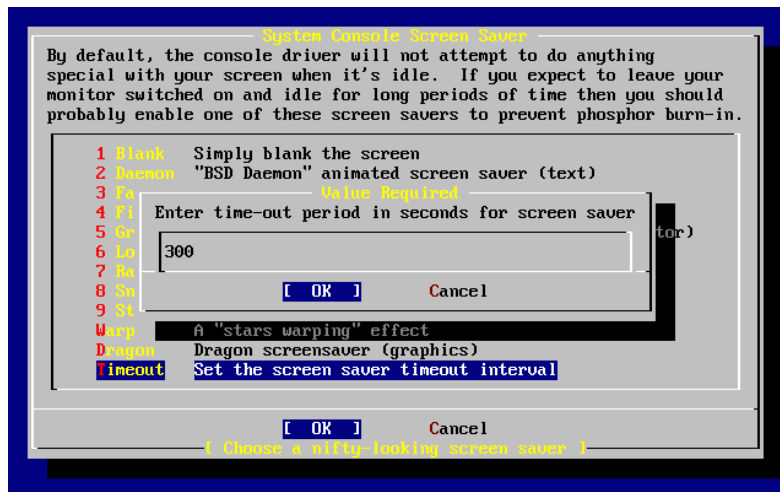

Ändern Sie die Zeitspanne und wählen Sie [OK] aus. Mit **Enter** kehren Sie in das Konfigurationsmenü der Systemkonsole zurück.

Abbildung 2-37. Die Konfiguration der Systemkonsole verlassen

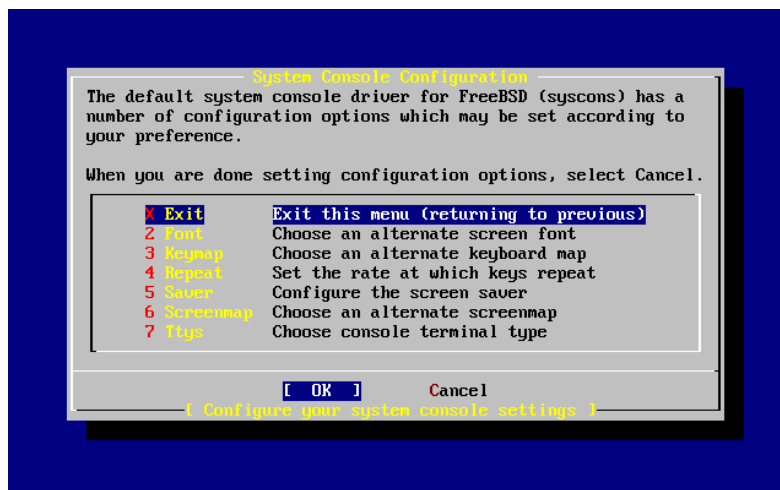

Um die Nacharbeiten fortzuführen, wählen Sie Exit aus und drücken Sie **Enter**.

2.10.8. Die Zeitzone einstellen

Wenn Sie die Zeitzone richtig einstellen, kann Ihr Rechner automatisch regional bedingte Zeitumstellungen ausführen und andere von der Zeitzone abhängige Funktionen handhaben.

Das folgende Beispiel gilt für den Osten der USA. Ihre Auswahl hängt vom geographischen Standort Ihres Rechners ab.

```
User Confirmation Requested
Would you like to set this machine's time zone now?

[ Yes ]   No
```

Um die Zeitzone einzustellen, wählen Sie [Yes] und drücken **Enter**.

```
User Confirmation Requested
Is this machine's CMOS clock set to UTC? If it is set to local time
or you don't know, please choose NO here!

Yes      [ No ]
```

Je nachdem ob die Systemzeit die Zeitzone UTC verwendet, wählen Sie [Yes] oder [No] aus. Bestätigen Sie die Auswahl mit der Taste **Enter**.

Abbildung 2-38. Das Gebiet auswählen

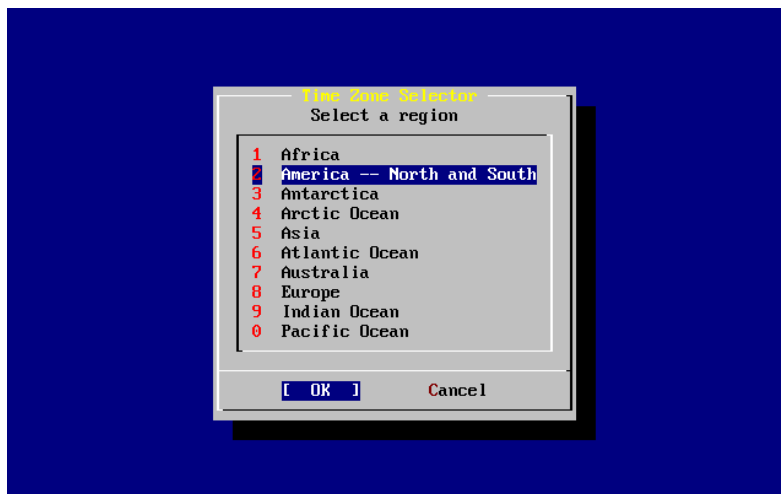

Wählen Sie mit den Pfeiltasten das richtige Gebiet aus und drücken Sie **Enter**.

Abbildung 2-39. Das Land auswählen



Wählen Sie mit den Pfeiltasten das richtige Land aus und drücken Sie **Enter**.

Abbildung 2-40. Die Zeitzone auswählen



Wählen Sie mit den Pfeiltasten die richtige Zeitzone aus drücken Sie **Enter**.

```
Confirmation
Does the abbreviation 'EDT' look reasonable?

[ Yes ]   No
```

Wenn die angezeigte Abkürzung der Zeitzone richtig ist, bestätigen Sie diese mit der Taste **Enter**.

2.10.9. Linux-Kompatibilität

```
User Confirmation Requested
Would you like to enable Linux binary compatibility?

[ Yes ]   No
```

Wenn Sie [Yes] auswählen und **Enter** drücken, können Sie Linux-Software auf FreeBSD laufen lassen. Später wird dazu die notwendige Software installiert.

Wenn Sie über FTP installieren, müssen Sie mit dem Internet verbunden sein. Einige FTP-Server bieten nicht alle verfügbare Software an. Es kann sein, dass die nötige Software für die Linux-Kompatibilität nicht installiert werden kann, dies können Sie später jedoch nachholen.

2.10.10. Die Maus konfigurieren

Mit einer 3-Tasten-Maus können Sie Texte auf der Konsole und in Programmen markieren und einfügen (*cut and paste*). Wenn Sie eine 2-Tasten-Maus besitzen, können Sie eine 3-Tasten-Maus emulieren. Lesen Sie dazu nach der Installation die Hilfeseite `moused(8)`. Das folgende Beispiel zeigt die Konfiguration einer nicht-USB-Maus (PS/2 oder serielle Maus):

```
User Confirmation Requested
Does this system have a PS/2, serial, or bus mouse?

[ Yes ]   No
```

Wählen Sie [Yes] für eine PS/2-, eine serielle oder eine Bus-Maus. Haben Sie hingegen eine USB-Maus, wählen Sie [No]. Danach drücken Sie **Enter**.

Abbildung 2-41. Das Mausprotokoll festlegen

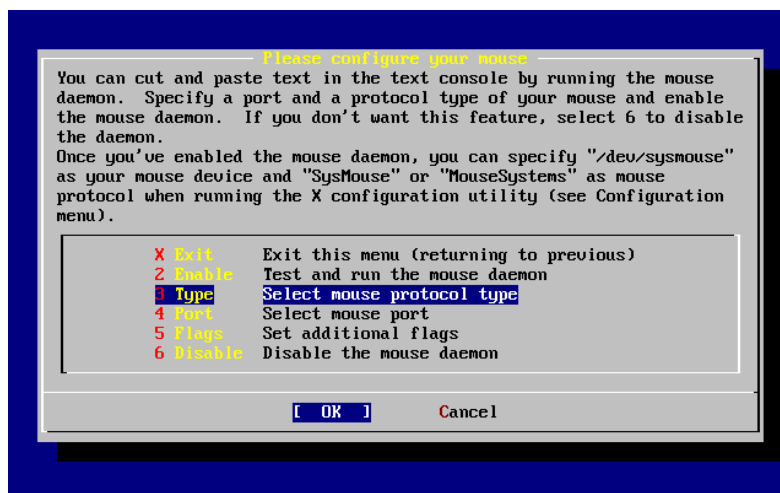

Markieren Sie mit den Pfeiltasten **Type** und drücken Sie **Enter**.

Abbildung 2-42. Das Mausprotokoll festlegen



Im Beispiel wurde eine PS/2-Maus verwendet, sodass die Vorgabe Auto passend war. Sie können das Protokoll mit den Pfeiltasten ändern. Stellen Sie sicher, dass [OK] aktiviert ist und verlassen Sie das Menü mit der Taste **Enter**.

Abbildung 2-43. Den Mausport einstellen

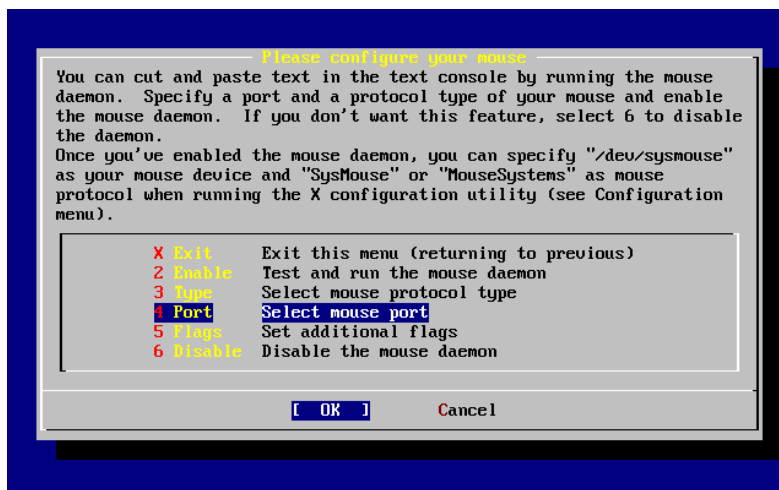

Wählen Sie mit den Pfeiltasten Port und drücken Sie die Taste **Enter**.

Abbildung 2-44. Den Mausport einstellen



Im Beispiel wurde eine PS/2-Maus verwendet, sodass die Vorgabe PS/2 richtig war. Sie können den Port mit den Pfeiltasten ändern. Bestätigen Sie die Auswahl mit der Taste **Enter**.

Abbildung 2-45. Den Mouse-Daemon aktivieren



Wählen Sie nun mit den Pfeiltasten **Enable** aus und drücken Sie die Taste **Enter**, um den Mouse-Daemon zu aktivieren und zu testen.

Abbildung 2-46. Den Mouse-Daemon testen

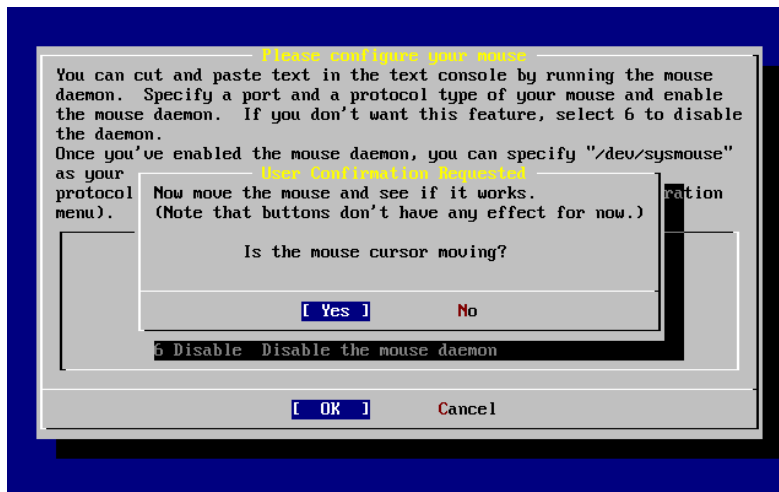

Bewegen Sie die Maus hin und her und prüfen Sie, dass sich der Mauszeiger entsprechend bewegt. Wenn alles in Ordnung ist, wählen Sie [Yes] aus und drücken Sie **Enter**. Wenn sich die Maus nicht richtig verhält, wurde sie nicht korrekt konfiguriert. Wählen Sie in diesem Fall [No] und versuchen Sie, die Einstellungen zu korrigieren.

Um mit den Nacharbeiten fortzufahren, wählen Sie mit den Pfeiltasten **Exit** aus und drücken Sie **Enter**.

2.10.11. Pakete installieren

Pakete (*packages*) sind schon übersetzte Programme und sind ein zweckmäßiger Weg, Programme zu installieren.

Beispielhaft wird im Folgenden die Installation eines Paketes gezeigt. In diesem Schritt können auch weitere Pakete installiert werden. Nach der Installation können Sie mit `sysinstall` zusätzliche Pakete installieren.

```

User Confirmation Requested
The FreeBSD package collection is a collection of hundreds of
ready-to-run applications, from text editors to games to WEB servers
and more. Would you like to browse the collection now?

[ Yes ]   No

```

Nachdem Sie [Yes] ausgewählt und **Enter** gedrückt haben, gelangen Sie in die Paketauswahl:

Abbildung 2-47. Die Paketkategorie aussuchen

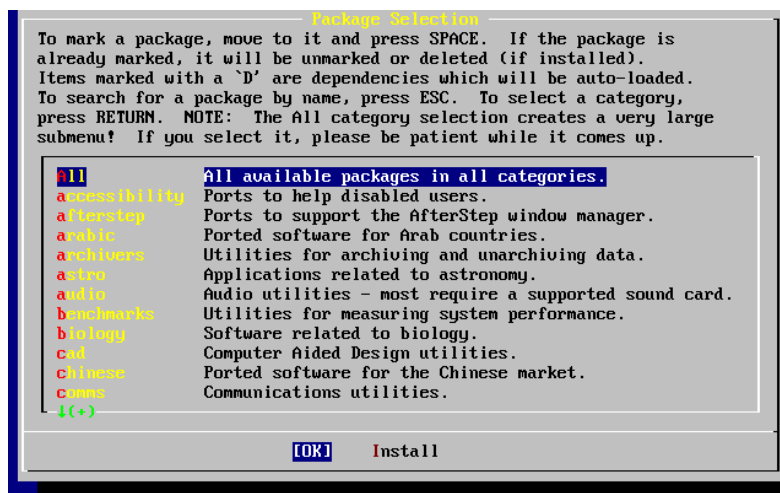

Es stehen nur die Pakete zur Auswahl, die sich auf dem momentanen Installationsmedium befinden.

Wenn Sie All auswählen, werden alle Pakete angezeigt. Sie können die Anzeige auf die Pakete einer Kategorie beschränken. Wählen Sie mit den Pfeiltasten die Kategorie aus und drücken Sie die Taste **Enter**.

Ein Menü mit allen Paketen der ausgewählten Kategorie erscheint:

Abbildung 2-48. Pakete auswählen

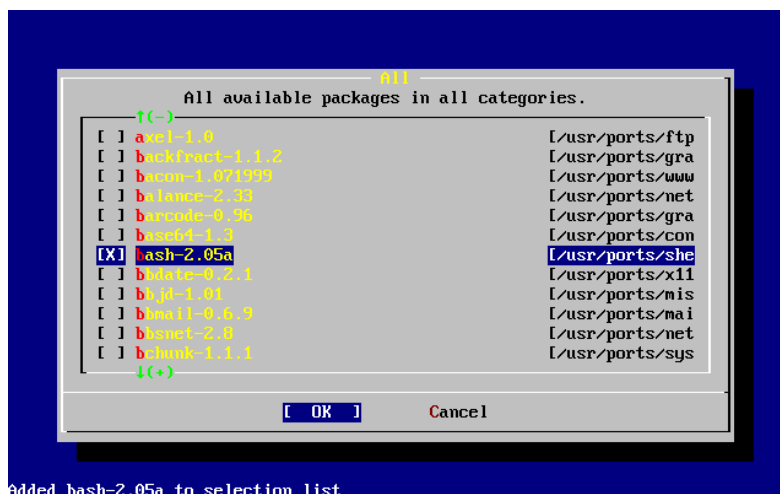

Im gezeigten Bildschirm ist das Paket **bash** ausgewählt. Sie können weitere Pakete auswählen, indem Sie die Pakete mit den Pfeiltasten markieren und die Taste **Space** drücken. In der unteren linken Ecke des Bildschirms wird eine Kurzbeschreibung des ausgewählten Pakets angezeigt.

Die Taste **Tab** wechselt zwischen dem zuletzt ausgesuchten Paket, [OK] und [Cancel].

Wenn Sie die zu installierenden Pakete ausgewählt haben, drücken Sie einmal **Tab**, um [OK] zu markieren.

Drücken Sie dann **Enter**, um wieder in die Paketauswahl zu gelangen.

Die rechte und die linke Pfeiltaste wechseln ebenfalls zwischen [OK] und [Cancel]. Mit diesen Tasten können Sie auch [OK] auswählen und dann mit **Enter** zur Paketauswahl zurückkehren.

Abbildung 2-49. Pakete installieren

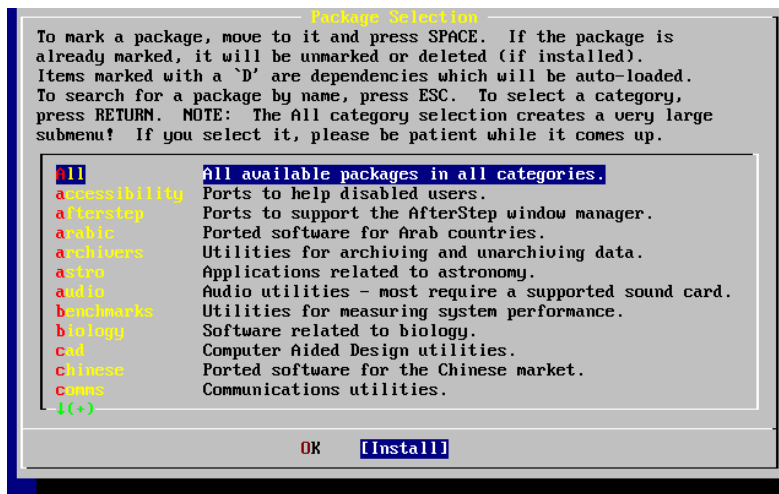

Benutzen Sie die Taste **Tab** und die Pfeiltasten um [Install] auszuwählen. Drücken Sie anschließend die Taste **Enter**. Sie müssen jetzt die Installation der Pakete bestätigen:

Abbildung 2-50. Paketinstallation bestätigen

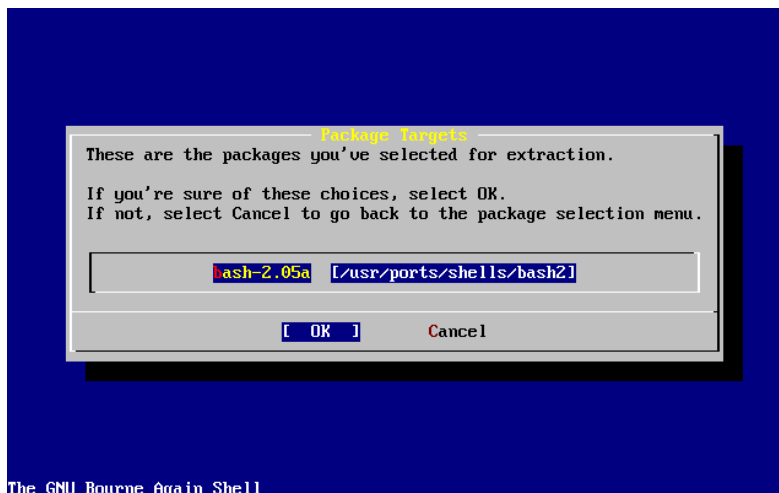

Die Paketinstallation wird gestartet, wenn Sie [OK] auswählen und **Enter** drücken. Den Verlauf der Installation können Sie anhand der angezeigten Meldungen verfolgen; achten Sie dabei auf Fehlermeldungen.

Nach der Paketinstallation können Sie die Nacharbeiten fortsetzen. Wenn Sie keine Pakete ausgewählt haben und die Nacharbeiten fortsetzen möchten, wählen Sie trotzdem [Install] aus.

2.10.12. Benutzer und Gruppen anlegen

Während der Installation sollten Sie mindestens ein Benutzerkonto anlegen, sodass Sie das System ohne das Konto `root` benutzen können. Normalerweise ist die Root-Partition recht klein und läuft schnell voll, wenn Sie Anwendungen unter dem `root`-Konto laufen lassen. Vor der größten Gefahr warnt der nachstehende Hinweis:

```

User Confirmation Requested

Would you like to add any initial user accounts to the system? Adding
at least one account for yourself at this stage is suggested since
working as the "root" user is dangerous (it is easy to do things which
adversely affect the entire system).

[ Yes ]   No

```

Der Bildschirm auf Deutsch:

```

Bestätigung erforderlich

Wollen Sie Benutzerkonten anlegen? Wir empfehlen, mindestens
ein Konto für sich selbst anzulegen, da es gefährlich
ist, unter "root" zu arbeiten (es ist leicht, Befehle einzugeben,
die das System nachhaltig beeinträchtigen).

[ Yes ]   No

```

Um ein Benutzerkonto anzulegen, wählen Sie `[Yes]` aus und drücken **Enter**.

Abbildung 2-51. Benutzerkonto auswählen



Markieren Sie `User` mit den Pfeiltasten und drücken Sie die Taste **Enter**.

Abbildung 2-52. Benutzerkonto anlegen

The screenshot shows a window titled "User and Group Management" with a subtitle "Add a new user". Inside the window, there are several labeled input fields arranged in a grid-like fashion. The "Login ID:" field contains "rpratt", "UID:" contains "1001", "Group:" is empty, and "Password:" contains "*****". Below these, "Full name:" contains "Randy Pratt" and "Member groups:" contains "wheel". Further down, "Home directory:" contains "/home/rpratt" and "Login shell:" contains "/usr/local/bin/bash". At the bottom of the window are two buttons: "OK" and "CANCEL". Below the window, a yellow status bar contains the text "Select this if you are happy with these settings".

Wählen Sie die Felder zum Ausfüllen mit der Taste **Tab** aus. Zur Hilfe werden die nachstehenden Beschreibungen werden im unteren Teil des Bildschirms angezeigt:

Login ID

Der Name des Benutzerkontos (verpflichtend).

UID

Die numerische ID dieses Kontos. Wenn Sie das Feld leer lassen, wird eine ID automatisch zugeteilt.

Group

Die diesem Konto zugeordnete Login-Gruppe. Wenn Sie das Feld leer lassen, wird automatisch eine Gruppe zugeteilt.

Password

Das Passwort des Benutzerkontos. Füllen Sie dieses Feld sehr sorgfältig aus.

Full name

Der vollständige Name des Benutzers (Kommentarfeld).

Member groups

Die Gruppen, in denen dieses Konto Mitglied ist (das Konto erhält Zugriffsrechte auf Dateien dieser Gruppe).

Home directory

Das Heimatverzeichnis des Benutzerkontos. Wenn Sie das Feld leer lassen, wird das Verzeichnis automatisch festgelegt.

Login shell

Die Login-Shell des Kontos. Wenn Sie das Feld leer lassen, wird `/bin/sh` als Login-Shell festgesetzt.

Im Beispiel wurde die Login-Shell von `/bin/sh` zu der vorher installierten `/usr/local/bin/bash` geändert. Tragen Sie keine Shell ein, die nicht existiert, da sich sonst nicht anmelden können. In der BSD-Welt wird häufig die C-Shell benutzt, die Sie mit `/bin/tcsh` angeben können.

Damit ein Wechsel auf den Superuser `root` möglich ist, wurde dem Benutzerkonto die Gruppe `wheel` zugeordnet.

Wenn Sie zufrieden sind, drücken Sie `[OK]`. Es erscheint wieder das Benutzer-Menü:

Abbildung 2-53. Benutzermenü verlassen

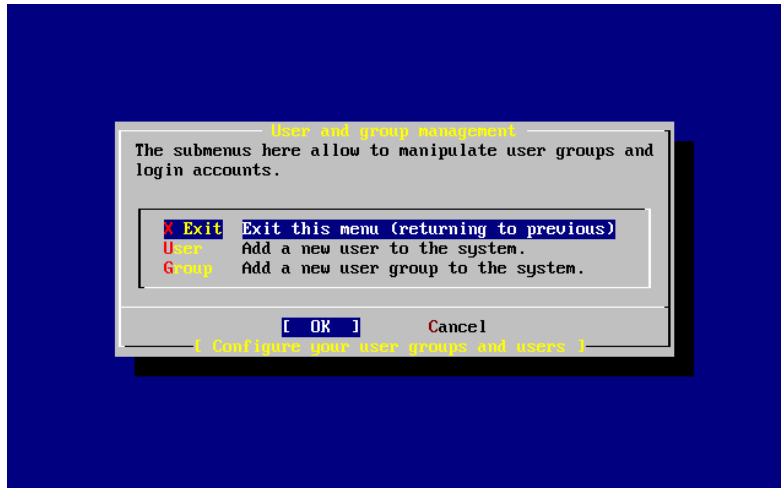

Weitere Gruppen können, wenn Sie die Anforderungen schon kennen, zu diesem Zeitpunkt angelegt werden. Nach der Installation können Sie Gruppen mit dem Werkzeug `sysinstall` anlegen.

Wenn Sie alle Benutzer angelegt haben, wählen Sie mit den Pfeiltasten `Exit` aus und drücken Sie die Taste **Enter**.

2.10.13. Das `root`-Passwort festlegen

Message

Now you must set the system manager's password.
This is the password you'll use to log in as "root".

[OK]

[Press enter or space]

Um das `root`-Passwort festzulegen, drücken Sie die Taste **Enter**.

Sie müssen das Passwort zweimal eingeben. Stellen Sie sicher, dass Sie das Passwort nicht vergessen. Beachten Sie, dass bei der Eingabe das Passwort weder ausgegeben wird noch Sterne angezeigt werden.

New password :

Retype new password :

Nach der erfolgreichen Eingabe des Passworts kann die Installation fortgesetzt werden.

2.10.14. Die Installation beenden

Wenn Sie noch weitere Netzwerkkarten konfigurieren oder weitere Einstellungen vornehmen wollen, können Sie das jetzt tun. Sie können die Einstellungen auch nach der Installation mit `sysinstall` vornehmen.

```

User Confirmation Requested
Visit the general configuration menu for a chance to set any last
options?

Yes    [ No ]

```

Um in das Hauptmenü zurückzukehren, wählen Sie mit den Pfeiltasten [No] aus und drücken Sie **Enter**.

Abbildung 2-54. Die Installation beenden

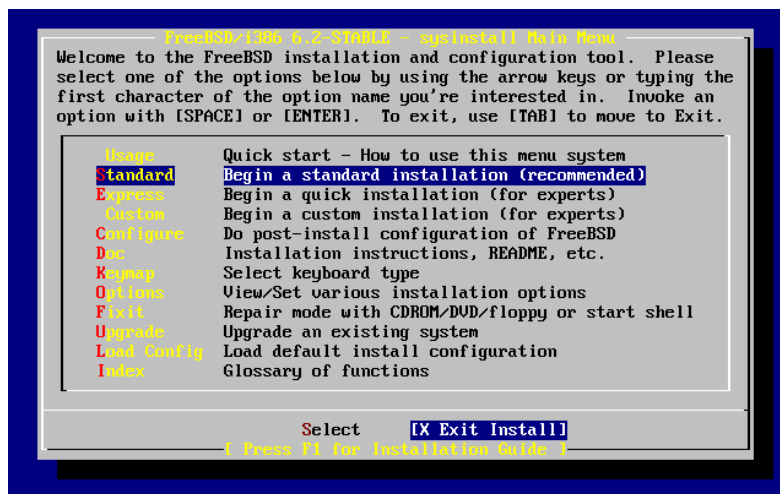

Wählen Sie mit den Pfeiltasten [X Exit Install] aus und drücken Sie die Taste **Enter**. Sie müssen das Beenden der Installation bestätigen:

```

User Confirmation Requested
Are you sure you wish to exit? The system will reboot (be sure to
remove any floppies/CDs/DVDs from the drives).

[ Yes ]    No

```

Wählen Sie [Yes] aus und entfernen Sie die Diskette aus dem Laufwerk, wenn Sie von einer Diskette gestartet haben. Das CD-Laufwerk ist bis zum Neustart des Systems verriegelt. Entfernen Sie die CD zügig wenn der Rechner startet.

Achten Sie beim Neustart des Systems auf eventuell auftauchende Fehlermeldungen (lesen Sie Abschnitt 2.10.16 für weitere Informationen).

2.10.15. Weitere Netzwerkdienste einrichten

Beigetragen von Tom Rhodes.

Anfänger ohne Vorwissen finden das Einrichten von Netzwerkdiensten oft deprimierend. Netzwerke und das Internet sind für moderne Betriebssysteme von entscheidender Bedeutung. Es ist daher wichtig, die Netzwerkfunktionen von FreeBSD zu kennen. Die von FreeBSD angebotenen Netzwerkdienste können Sie während der Installation kennen lernen.

Netzwerkdienste sind Programme, die Eingaben aus dem Netzwerk entgegennehmen. Es wird große Mühe darauf verwendet, dass diese Programme keinen Schaden verursachen. Leider können auch Programmierern Fehler unterlaufen und es gibt Fälle, in denen Fehler in Netzwerkdiensten von Angreifern ausgenutzt wurden. Es ist daher wichtig, dass Sie nur Dienste aktivieren, die Sie benötigen. Im Zweifelsfall sollten Sie einen Dienst solange nicht aktivieren, bis Sie herausfinden, dass Sie den Dienst benötigen. Einen Dienst können Sie später immer noch mit **sysinstall** oder in der Datei `/etc/rc.conf` aktivieren.

Wählen Sie den Menüpunkt **Networking** und es erscheint ein Menü wie das nachstehende:

Abbildung 2-55. Netzwerkdienste – obere Hälfte

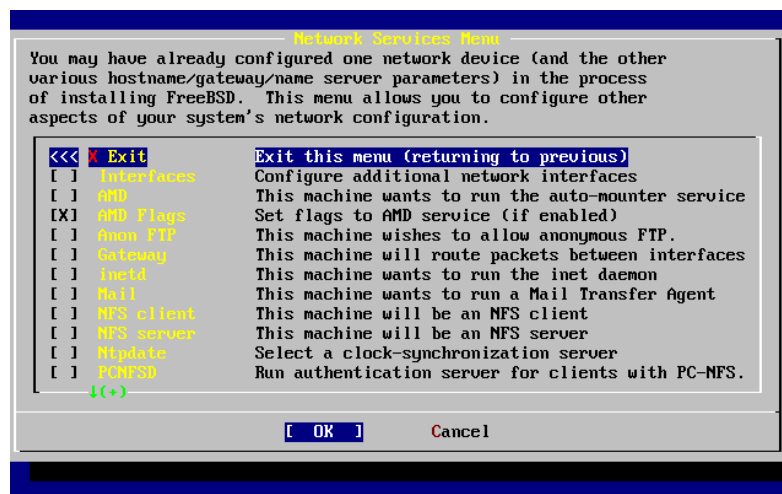

Die erste Option, **Interfaces**, wurde schon in Abschnitt 2.10.1 konfiguriert. Sie können daher diesen Punkt überspringen.

Der Punkt **AMD** aktiviert einen Dienst, der automatisch Dateisysteme einhängt. Normalerweise wird der Dienst zusammen mit dem NFS-Protokoll (siehe unten) verwendet, um automatisch entfernte Dateisysteme einzuhängen. Dieser Menüpunkt erfordert keine weitere Konfiguration.

Der nächste Menüpunkt ist **AMD Flags**. Wenn Sie den Punkt auswählen, erscheint ein Fenster, in dem Sie AMD-spezifische Optionen eingeben können. Die nachstehenden Optionen sind schon vorgegeben:

```
-a /.amd_mnt -l syslog /host /etc/amd.map /net /etc/amd.map
```

Die Option `-a` legt das Verzeichnis fest (hier `/.amd_mnt`), unter dem Dateisysteme eingehangen werden. Die Option `-l` legt die Protokolldatei fest. Wenn **syslogd** verwendet wird, werden alle Meldungen an den Daemon **syslogd** gesendet. Das Verzeichnis `/host` dient zum Zugriff auf exportierte Verzeichnisse von entfernten Rechnern, das

Verzeichnis `/net` dient zum Zugriff auf exportierte Verzeichnisse von entfernten IP-Adressen. Die Datei `/etc/amd.map` enthält die Einstellungen für von AMD verwaltete Dateisysteme.

Die Auswahl **Anon FTP** erlaubt Anonymous-FTP-Verbindungen. Wählen Sie diese Option, wenn Sie einen Anonymous-FTP-Server einrichten wollen. Seien Sie sich über die Sicherheitsrisiken bewusst, wenn Sie Anonymous-FTP erlauben. Die Sicherheitsrisiken und die Konfiguration von Anonymous-FTP werden in einem gesonderten Fenster erklärt, das aufgeht, wenn Sie diese Option auswählen.

Der Menüpunkt **Gateway** konfiguriert das System, wie vorher erläutert, als Gateway. Wenn Sie während der Installation den Rechner aus Versehen als Gateway konfiguriert haben, können Sie dies hier wieder rückgängig machen.

Der Menüpunkt **Inetd** konfiguriert, wie schon oben besprochen, den Daemon `inetd(8)`.

Die Auswahl **Mail** konfiguriert den Mail Transfer Agent (MTA) des Systems. Wenn Sie diesen Punkt auswählen, erscheint das folgende Menü:

Abbildung 2-56. Den MTA festlegen

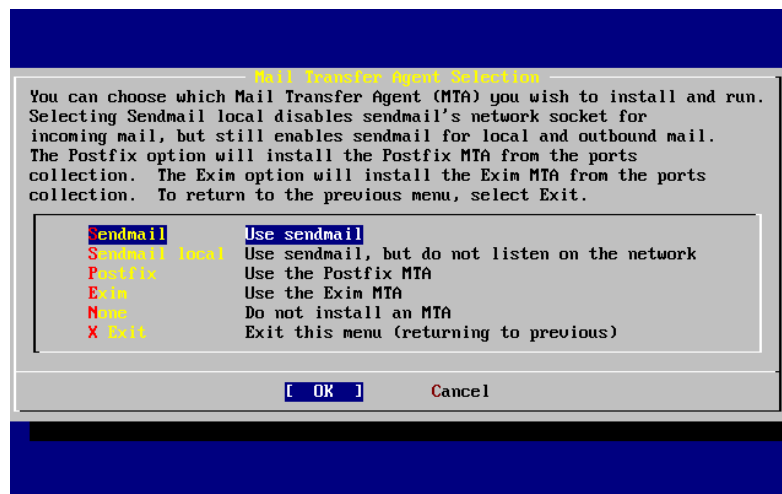

In diesem Menü wählen Sie aus, welcher MTA installiert und benutzt wird. Ein MTA ist ein Mail-Server, der E-Mails an lokale Empfänger oder an Empfänger im Internet ausliefert.

Die Auswahl **Sendmail** installiert das verbreitete **sendmail** (in FreeBSD die Voreinstellung). Die Auswahl **Sendmail local** verwendet **sendmail** als MTA, deaktiviert aber den Empfang von E-Mails aus dem Internet. **Postfix** und **Exim** sind ähnlich wie **Sendmail**. Beide Programme liefern E-Mails aus und einige Anwender verwenden lieber eines der beiden Programme als MTA.

Nachdem Sie einen MTA ausgewählt haben (oder beschlossen haben, keinen MTA zu benutzen), erscheint wieder das Menü **Netzwerkdienste**. Der nächste Menüpunkt ist **NFS client**.

Die Auswahl **NFS client** erlaubt es dem System, mit einem NFS-Server zu kommunizieren. Ein NFS-Server stellt mithilfe des NFS-Protokolls Dateisysteme für andere Systeme auf dem Netzwerk bereit. Wenn der Rechner alleine für sich steht, können Sie diesen Menüpunkt auslassen. Wahrscheinlich müssen Sie noch weitere Einstellungen vornehmen; der Abschnitt 29.3 beschreibt die Einstellungen für NFS-Server und NFS-Clients.

Der Menüpunkt **NFS server** richtet einen NFS-Server auf dem Rechner ein. Durch die Auswahl dieses Punktes werden die für Remote-Procedure-Call (RPC) benötigten Dienste gestartet. Mit RPC werden Routinen auf entfernten

Rechnern aufgerufen.

Der nächste Punkt, Ntpdate, konfiguriert die Zeitsynchronisation. Wenn Sie diesen Punkt auswählen, erscheint das folgende Menü:

Abbildung 2-57. Ntpdate konfigurieren

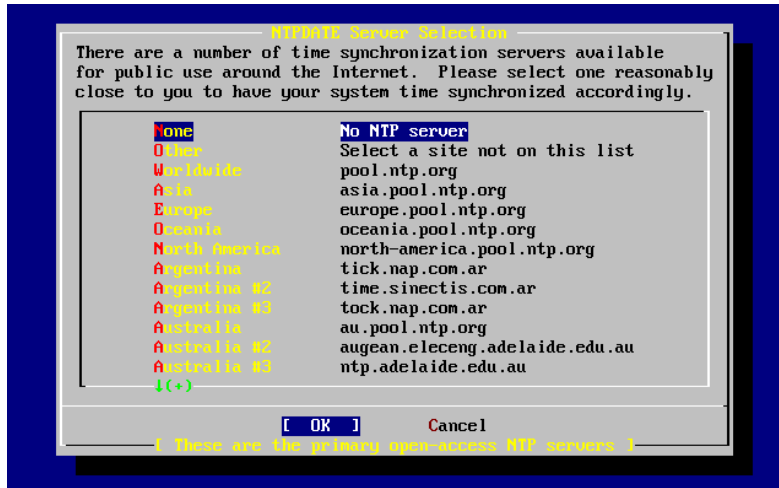

Wählen Sie aus diesem Menü einen nahe liegenden Server aus. Die Zeitsynchronisation mit einem nahe liegenden Server ist, wegen der geringeren Latenzzeit, genauer als die Synchronisation mit einem weiter entfernten Server.

Der nächste Menüpunkt ist PCNFS. Wenn Sie diesen Punkt auswählen, wird `net/pcnfsd` aus der Ports-Sammlung installiert. Dieses nützliche Werkzeug stellt NFS-Authentifizierungsdienste für Systeme bereit, die diese Dienste nicht anbieten (beispielsweise Microsofts MS-DOS).

Um die nächsten Menüpunkte zu sehen, müssen Sie herunterblättern:

Abbildung 2-58. Netzwerkdienste – untere Hälfte

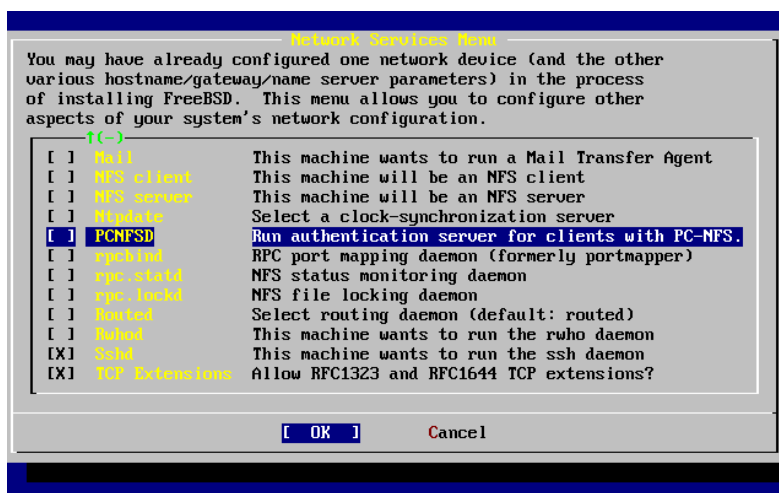

Die Programme `rpcbind(8)`, `rpc.statd(8)` und `rpc.lockd(8)` werden für Remote-Procedure-Calls (RPC) benutzt. Das Programm `rpcbind` verwaltet die Kommunikation zwischen NFS-Servern und NFS-Clients und ist für den Betrieb eines NFS-Servers erforderlich. Der Daemon **rpc.statd** hält zusammen mit dem Daemon **rpc.lockd** des entfernten Rechners den Status der Verbindung. Der Status einer Verbindung wird normalerweise in der Datei `/var/db/statd.status` festgehalten. Der nächste Menüpunkt ist **rpc.lockd**, der Dateisperren (*file locks*) bereitstellt. **rpc.lockd** wird normalerweise zusammen mit dem Daemon **rpc.statd** benutzt, der festhält welche Rechner Sperren anfordern und wie oft Sperren angefordert werden. Beide Dienste sind wunderbar zur Fehlersuche geeignet, doch werden Sie zum Betrieb von NFS-Servern und NFS-Clients nicht benötigt.

Der nächste Punkt in der Auswahl ist **Routed**, der Routing-Daemon. Das Programm `routed(8)` verwaltet die Routing-Tabelle, entdeckt Multicast-Router und stellt die Routing-Tabelle auf Anfrage jedem mit dem Netz verbundenen Rechner zur Verfügung. Der Daemon wird hauptsächlich auf Gateways eines lokalen Netzes eingesetzt. Wenn Sie den Punkt auswählen müssen Sie den Ort des Programms angeben. Die Vorgabe können Sie mit der Taste **Enter** übernehmen. Anschließend werden Sie nach den Kommandozeilenoptionen für `routed` gefragt. Vorgegeben ist die Option `-q`.

Der nächste Menüpunkt ist **Rwhod**. Wenn Sie diesen Punkt auswählen, wird während des Systemstarts der Daemon `rwhod(8)` gestartet. Das Kommando `rwhod` schickt Broadcast-Meldungen in das Netz oder empfängt diese im Consumer-Mode. Die Funktion der Werkzeuge wird in den Hilfeseiten `ruptime(1)` und `rwho(1)` beschrieben.

Der vorletzte Menüpunkt aktiviert den Daemon `sshd(8)`, den **OpenSSH** Secure-Shell-Server. Wo möglich sollte SSH anstelle von **telnet** und FTP eingesetzt werden. Der Secure-Shell-Server erstellt verschlüsselte und daher sichere Verbindungen zwischen zwei Rechnern.

TCP Extensions ist der letzte Menüpunkt. Diese Auswahl aktiviert die TCP-Erweiterungen aus RFC 1323 und RFC 1644. Obwohl dies auf vielen Rechnern die Verbindungsgeschwindigkeit erhöht, können durch diese Option auch Verbindungsabbrüche auftreten. Auf Servern sollte diese Option nicht aktiviert werden, auf Einzelmaschinen kann diese Option nützlich sein.

Wenn Sie die Netzwerkdienste eingerichtet haben, blättern Sie zum Menüpunkt **Exit** hoch, um die Nacharbeiten fortzusetzen oder verlassen Sie **sysinstall**, indem Sie zweimal **X Exit** und danach **[X Exit Install]** wählen.

2.10.16. FreeBSD starten

2.10.16.1. Start von FreeBSD auf FreeBSD/i386

Wenn alles funktioniert hat, laufen viele Meldungen über den Bildschirm und schließlich erscheint ein Anmeldeprompt. Um sich die Meldungen anzusehen, drücken Sie die Taste **Scroll-Lock**. Sie können dann mit den Tasten **PgUp** und **PgDn** blättern. Wenn Sie erneut **Scroll-Lock** drücken, kehren Sie zum Anmeldeprompt zurück.

Es kann sein, dass der Puffer zu klein ist, um alle Meldungen anzuzeigen. Nachdem Sie sich angemeldet haben, können Sie sich mit dem Kommando `dmesg` alle Meldungen ansehen.

Melden Sie sich bitte mit dem Benutzerkonto an (`rpatt` im Beispiel), das Sie während der Installation eingerichtet haben. Arbeiten Sie mit `root` nur dann wenn es erforderlich ist.

Die nachfolgende Abbildung zeigt typische Startmeldungen (Versionsangaben entfernt):

```
Copyright (c) 1992-2002 The FreeBSD Project.
Copyright (c) 1979, 1980, 1983, 1986, 1988, 1989, 1991, 1992, 1993, 1994
    The Regents of the University of California. All rights reserved.
```

```

Timecounter "i8254" frequency 1193182 Hz
CPU: AMD-K6(tm) 3D processor (300.68-MHz 586-class CPU)
  Origin = "AuthenticAMD" Id = 0x580 Stepping = 0
  Features=0x8001bf<FPU,VME,DE,PSE,TSC,MSR,MCE,CX8,MMX>
  AMD Features=0x80000800<SYSCALL,3DNow!>
real memory = 268435456 (262144K bytes)
config> di sn0
config> di lnc0
config> di le0
config> di ie0
config> di fe0
config> di cs0
config> di bt0
config> di aic0
config> di aha0
config> di adv0
config> q
avail memory = 256311296 (250304K bytes)
Preloaded elf kernel "kernel" at 0xc0491000.
Preloaded userconfig_script "/boot/kernel.conf" at 0xc049109c.
md0: Malloc disk
Using $PIR table, 4 entries at 0xc00fde60
npx0: <math processor> on motherboard
npx0: INT 16 interface
pcib0: <Host to PCI bridge> on motherboard
pci0: <PCI bus> on pcib0
pcib1: <VIA 82C598MVP (Apollo MVP3) PCI-PCI (AGP) bridge> at device 1.0 on pci0
pci1: <PCI bus> on pcib1
pci1: <Matrox MGA G200 AGP graphics accelerator> at 0.0 irq 11
isab0: <VIA 82C586 PCI-ISA bridge> at device 7.0 on pci0
isa0: <ISA bus> on isab0
atapci0: <VIA 82C586 ATA33 controller> port 0xe000-0xe00f at device 7.1 on pci0
ata0: at 0x1f0 irq 14 on atapci0
ata1: at 0x170 irq 15 on atapci0
uhci0: <VIA 83C572 USB controller> port 0xe400-0xe41f irq 10 at device 7.2 on pci0
usb0: <VIA 83C572 USB controller> on uhci0
usb0: USB revision 1.0
uhub0: VIA UHCI root hub, class 9/0, rev 1.00/1.00, addr 1
uhub0: 2 ports with 2 removable, self powered
chip1: <VIA 82C586B ACPI interface> at device 7.3 on pci0
ed0: <NE2000 PCI Ethernet (RealTek 8029)> port 0xe800-0xe81f irq 9 at
device 10.0 on pci0
ed0: address 52:54:05:de:73:1b, type NE2000 (16 bit)
isa0: too many dependant configs (8)
isa0: unexpected small tag 14
fdc0: <NEC 72065B or clone> at port 0x3f0-0x3f5,0x3f7 irq 6 drq 2 on isa0
fdc0: FIFO enabled, 8 bytes threshold
fd0: <1440-KB 3.5" drive> on fdc0 drive 0
atkbd0: <keyboard controller (i8042)> at port 0x60-0x64 on isa0
atkbd0: <AT Keyboard> flags 0x1 irq 1 on atkbd0
kbd0 at atkbd0
psm0: <PS/2 Mouse> irq 12 on atkbd0
psm0: model Generic PS/2 mouse, device ID 0

```



```

vga0: <Generic ISA VGA> at port 0x3c0-0x3df iomem 0xa0000-0xbffff on isa0
sc0: <System console> at flags 0x1 on isa0
sc0: VGA <16 virtual consoles, flags=0x300>
sio0 at port 0x3f8-0x3ff irq 4 flags 0x10 on isa0
sio0: type 16550A
siol at port 0x2f8-0x2ff irq 3 on isa0
siol: type 16550A
ppc0: <Parallel port> at port 0x378-0x37f irq 7 on isa0
ppc0: SMC-like chipset (ECP/EPP/PS2/NIBBLE) in COMPATIBLE mode
ppc0: FIFO with 16/16/15 bytes threshold
ppbus0: IEEE1284 device found /NIBBLE
Probing for PnP devices on ppbus0:
plip0: <PLIP network interface> on ppbus0
lpt0: <Printer> on ppbus0
lpt0: Interrupt-driven port
ppi0: <Parallel I/O> on ppbus0
ad0: 8063MB <IBM-DHEA-38451> [16383/16/63] at ata0-master using UDMA33
ad2: 8063MB <IBM-DHEA-38451> [16383/16/63] at ata1-master using UDMA33
acd0: CDROM <DELTA OTC-H101/ST3 F/W by OIPD> at ata0-slave using PIO4
Mounting root from ufs:/dev/ad0sla
swapon: adding /dev/ad0slb as swap device
Automatic boot in progress...
/dev/ad0sla: FILESYSTEM CLEAN; SKIPPING CHECKS
/dev/ad0sla: clean, 48752 free (552 frags, 6025 blocks, 0.9% fragmentation)
/dev/ad0slf: FILESYSTEM CLEAN; SKIPPING CHECKS
/dev/ad0slf: clean, 128997 free (21 frags, 16122 blocks, 0.0% fragmentation)
/dev/ad0slg: FILESYSTEM CLEAN; SKIPPING CHECKS
/dev/ad0slg: clean, 3036299 free (43175 frags, 374073 blocks, 1.3% fragmentation)
/dev/ad0sle: filesystem CLEAN; SKIPPING CHECKS
/dev/ad0sle: clean, 128193 free (17 frags, 16022 blocks, 0.0% fragmentation)
Doing initial network setup: hostname.
ed0: flags=8843<UP,BROADCAST,RUNNING,SIMPLEX,MULTICAST> mtu 1500
    inet 192.168.0.1 netmask 0xffffffff broadcast 192.168.0.255
    inet6 fe80::5054::5ff::fede:731b%ed0 prefixlen 64 tentative scopeid 0x1
    ether 52:54:05:de:73:1b
lo0: flags=8049<UP,LOOPBACK,RUNNING,MULTICAST> mtu 16384
    inet6 fe80::1%lo0 prefixlen 64 scopeid 0x8
    inet6 ::1 prefixlen 128
    inet 127.0.0.1 netmask 0xff000000
Additional routing options: IP gateway=YES TCP keepalive=YES
routing daemons:.
additional daemons: syslogd.
Doing additional network setup:.
Starting final network daemons: creating ssh RSA host key
Generating public/private rsal key pair.
Your identification has been saved in /etc/ssh/ssh_host_key.
Your public key has been saved in /etc/ssh/ssh_host_key.pub.
The key fingerprint is:
cd:76:89:16:69:0e:d0:6e:f8:66:d0:07:26:3c:7e:2d root@k6-2.example.com
    creating ssh DSA host key
Generating public/private dsa key pair.
Your identification has been saved in /etc/ssh/ssh_host_dsa_key.
Your public key has been saved in /etc/ssh/ssh_host_dsa_key.pub.

```

```
The key fingerprint is:
f9:a1:a9:47:c4:ad:f9:8d:52:b8:b8:ff:8c:ad:2d:e6 root@k6-2.example.com.
setting ELF ldconfig path: /usr/lib /usr/lib/compat /usr/X11R6/lib
/usr/local/lib
a.out ldconfig path: /usr/lib/aout /usr/lib/compat/aout /usr/X11R6/lib/aout
starting standard daemons: inetd cron sshd usbd sendmail.
Initial rc.i386 initialization:.
rc.i386 configuring syscons: blank_time screensaver moused.
Additional ABI support: linux.
Local package initialization:.
Additional TCP options:.
```

```
FreeBSD/i386 (k6-2.example.com) (ttyv0)
```

```
login: rpratt
Password:
```

Das Erzeugen der RSA- und DSA-Schlüssel kann auf langsamen Maschinen lange dauern. Die Schlüssel werden nur beim ersten Neustart erzeugt, spätere Neustarts sind schneller.

Wenn der X-Server konfiguriert ist und eine Oberfläche ausgewählt wurde, können Sie X mit dem Kommando `startx` starten.

2.10.16.2. Start von FreeBSD auf FreeBSD/alpha

Nach der Installation können Sie FreeBSD von der SRM-Eingabeaufforderung mit einem Befehl wie dem folgenden starten:

```
>>>BOOT DKC0
```

Der Befehl weist die Firmware an, von dem angegebenen Laufwerk zu starten. Damit FreeBSD künftig automatisch startet, geben Sie die folgenden Befehle ein:

```
>>> SET BOOT_OSFLAGS A
>>> SET BOOT_FILE "
>>> SET BOOTDEF_DEV DKC0
>>> SET AUTO_ACTION BOOT
```

Beim Start von FreeBSD erscheinen ähnliche Meldungen, wie beim Start von FreeBSD auf einem i386-System.

2.10.17. FreeBSD herunterfahren

Es ist wichtig, dass Sie das Betriebssystem richtig herunterfahren. Wechseln Sie zunächst mit dem Befehl `su` zum Superuser; Sie müssen dazu das `root`-Passwort eingeben. Der Wechsel auf den Superuser gelingt nur, wenn der Benutzer ein Mitglied der Gruppe `wheel` ist. Ansonsten melden Sie sich direkt als Benutzer `root` an. Der Befehl `shutdown -h now` hält das System an.

```
The operating system has halted.
Please press any key to reboot.
```

Sie können den Rechner ausschalten, nachdem die Meldung `Please press any key to reboot` erschienen ist. Wenn Sie stattdessen eine Taste drücken, startet das System erneut.

Sie können das System auch mit der Tastenkombination **Ctrl+Alt+Del** neu starten. Sie sollten diese Tastenkombination allerdings nicht gewohnheitsmäßig benutzen.

2.11. Fehlersuche

Dieser Abschnitt behandelt häufig auftretende Installationsprobleme. Weiterhin enthält er Hinweise, wie FreeBSD parallel mit MS-DOS oder Windows betrieben wird.

2.11.1. Wenn etwas schief geht

Aufgrund der Beschränkungen der PC-Architektur ist eine zuverlässige Geräteerkennung nicht möglich. Falls die Geräteerkennung fehlschlägt, können Sie einige Dinge versuchen.

Sehen Sie in den Hardware Notes (<http://www.FreeBSD.org/de/releases/index.html>) Ihrer FreeBSD-Version nach, ob Ihre Hardware unterstützt wird.

Wenn Ihre Hardware unterstützt wird und sich der Installationsprozess aufhängt oder sonstige Probleme auftauchen, müssen Sie einen angepassten Kernel erstellen, da Ihre Hardware in diesem Fall nicht vom `GENERIC`-Kernel unterstützt wird. Der Kernel auf den Startdisketten verwendet die Werkseinstellungen für IRQs, IO-Adressen und DMA-Kanäle. Geänderte Einstellungen müssen Sie daher in der Kernelkonfigurationsdatei angeben, damit FreeBSD diese Geräte korrekt erkennt.

Es ist auch möglich, dass die Suche nach einem nicht vorhandenen Gerät dazu führt, dass die Erkennung eines vorhandenen Geräts fehlschlägt. In diesem Fall sollten Sie nicht vorhandene Geräte, deren Einstellungen sich mit vorhandenen Geräten überschneiden, deaktivieren.

Anmerkung: Einige Installationsprobleme können Sie vermeiden oder umgehen, indem Sie die Firmware der Hardware, insbesondere die Firmware der Systemplatine, aktualisieren. Die Firmware der Systemplatine ist das BIOS. Die meisten Hardware-Hersteller bieten aktuelle Firmware und Anleitungen zur Aktualisierung der Firmware auf dem Internet an.

Viele Hersteller raten davon ab, ohne guten Grund das BIOS zu aktualisieren. Die Aktualisierung *kann* fehlschlagen und den BIOS-Chip dauerhaft beschädigen.

2.11.2. MS-DOS®- und Windows®-Dateisysteme benutzen

Mit **Double Space**TM komprimierte Dateisysteme werden zurzeit von FreeBSD nicht unterstützt. Damit FreeBSD auf die Daten zugreifen kann, müssen Sie das Dateisystem daher dekomprimieren. Rufen Sie dazu den **Compression Agent** aus dem Menü **Start > Programs > System Tools** auf.

FreeBSD unterstützt MS-DOS-Dateisysteme (manchmal auch als FAT-Dateisysteme bezeichnet). Der Befehl `mount_msdosfs(8)` bindet diese Dateisysteme in den FreeBSD-Verzeichnisbaum ein und erlaubt dadurch den Zugriff

auf die darin enthaltenen Daten. `mount_msdosfs(8)` wird normalerweise nicht direkt, sondern über einen Eintrag in der Datei `/etc/fstab` oder durch den Aufruf des Befehls `mount(8)` (in Kombination mit den korrekten Parametern).

Ein typischer Eintrag in `/etc/fstab` sieht so aus:

```
/dev/ad0sN /dos msdosfs rw 0 0
```

Anmerkung: Das Verzeichnis `/dos` muss bereits vorhanden sein, damit dieser Eintrag funktioniert. Weitere Informationen zu den Einstellungen in der Datei `/etc/fstab` finden sich in der Manualpage `fstab(5)`.

Ein typischer Aufruf von `mount(8)` zum Einhängen eines MS-DOS-Dateisystems sieht so aus:

```
# mount -t msdosfs /dev/ad0s1 /mnt
```

Das MS-DOS-Dateisystem befindet sich hier auf der ersten Partition der primären Platte. Dies kann bei Ihnen anders sein. Die Anordnung der Partitionen entnehmen Sie den Ausgaben von `dmesg` und `mount`.

Anmerkung: FreeBSD numeriert Platten (genauer MS-DOS-Partitionen) anders als andere Betriebssysteme. Die Nummern von erweiterten Partitionen sind in der Regel höher als die Nummern von primären Partitionen. Das Werkzeug `fdisk(8)` kann Ihnen dabei helfen, festzustellen, welche Partitionen zu FreeBSD und welche zu einem anderen Betriebssystem gehören.

Analog werden NTFS-Partitionen mit dem Kommando `mount_ntfs(8)` eingehangen.

2.11.3. Fragen und Antworten zu häufig auftretenden Problemen

1. Mein System hängt sich beim Testen der Hardware auf, oder es verhält sich seltsam während der Installation oder das Diskettenlaufwerk wird nicht getestet.

FreeBSD 5.0 und neuer machen ausgiebig Gebrauch von den ACPI-Systemdiensten zur Systemkonfiguration der i386-, amd64- und ia64-Plattformen, falls diese während des Bootvorgangs gefunden werden. Leider enthalten sowohl der ACPI-Treiber als auch manche Motherboard- und BIOS-Implementierungen für ACPI noch einige Fehler. Kommt es auf Ihrem System zu Problemen, können Sie ACPI daher deaktivieren, indem während des Bootvorganges den "Hint" `hint.acpi.0.disabled` aktivieren:

```
set hint.acpi.0.disabled="1"
```

Da diese Einstellung bei jedem Neustart verloren geht, aktivieren Sie sie dauerhaft, indem Sie die Zeile `hint.acpi.0.disabled="1"` in die Datei `/boot/loader.conf`. Weitere Informationen über den Bootloader finden Sie in Abschnitt 12.1 des FreeBSD-Handbuchs.

2. Direkt nach der Installation beginnt das System zwar zu booten, der Kernel wird geladen und meine Hardware getestet. Dann bricht der Bootvorgang aber mit der folgenden (oder einer ähnlichen) Fehlermeldung ab:

```
changing root device to ad1sla panic: cannot mount root
```

Was läuft hier falsch? Was kann/muss ich tun?

Was soll ich mit diesem `bios_drive:interface(unit,partition)kernel_name` anfangen, das mir die Hilfefunktion ausgibt?

Dabei handelt es sich um ein lange bekanntes Problem, das nur dann auftritt, wenn es sich bei der Bootplatte nicht um die erste Platte im System handelt. Das BIOS numeriert die Festplatten anders als FreeBSD, daher ist das System manchmal nicht in der Lage, diese Numerierungen selbst automatisch in Einklang zu bringen.

Sollte Ihre Bootplatte nicht die erste Platte im System sein, können Sie FreeBSD dabei helfen, diese Platte zu finden. Es gibt zwei Situationen, in denen Sie FreeBSD mitteilen müssen, wo sich das root-Dateisystem befindet. Dazu müssen Sie die Nummer der Platte im BIOS, den Plattentyp sowie die Nummer der Platte unter FreeBSD angeben.

Im ersten Fall verfügen Sie über zwei IDE-Platten, die beide als Master an ihrem jeweiligen IDE-Controller konfiguriert sind. FreeBSD soll dabei von der zweiten Platte booten. Ihr BIOS erkennt die beiden Platten als "Platte 1" und "Platte 2", während FreeBSD die Platten als `ad0` und `ad2` erkennt.

Für das BIOS befindet sich FreeBSD auf der Platte Nummer 1, der Typ ist `ad`, und FreeBSD erkennt die Platte als Platte Nummer 2. Daher geben Sie Folgendes ein:

```
1:ad(2,a)kernel
```

Beachten Sie, dass dieser Eintrag nicht notwendig ist, wenn die zweite Platte als Slave am primären IDE-Controller konfiguriert ist (sondern sogar falsch wäre).

Die zweite Situation entsteht, wenn Sie von einer SCSI-Platte booten und zusätzlich eine oder mehrere IDE-Platten installiert haben. In diesem Fall ist die Plattennummer unter FreeBSD kleiner als die Plattennummer im BIOS. Verfügen Sie über zwei IDE-Platten und eine SCSI-Platte, hat die SCSI-Platte im BIOS die Nummer 2, den Typ `da`, und wird von FreeBSD als Platte Nummer 0 erkannt. In diesem Fall geben Sie daher Folgendes ein:

```
2:da(0,a)kernel
```

Durch diese Zeile teilen Sie FreeBSD mit, dass Sie von der BIOS-Platte Nummer 2 booten wollen (bei der es sich um die erste SCSI-Platte Ihres Systems handelt). Verfügen Sie nur über eine IDE-Platte, geben Sie hingegen `1:` ein.

Nachdem Sie die korrekten Werte ermittelt haben, können Sie die entsprechende Zeile in exakt der gleichen Form in die Datei `/boot.config` aufnehmen. In der Voreinstellung verwendet FreeBSD den Inhalt dieser Datei als Standardantwort am `boot:-`-Prompt.

3. Nach der Installation beginnt das System zu booten, der Bootmanager zeigt im Bootmenü aber immer nur `F?` an und das System startet nicht.

Sie haben bei der FreeBSD-Installation eine falsche Plattengeometrie angegeben. Starten Sie den Partitionseditor neu und geben Sie die korrekte Plattengeometrie an. Danach installieren Sie FreeBSD erneut (diesmal mit der korrekten Plattengeometrie).

Ist es Ihnen nicht möglich, die korrekte Plattengeometrie herauszufinden, hilft Ihnen vielleicht der folgende Tipp weiter: Legen Sie eine kleine DOS-Partition am Beginn Ihrer Bootplatte an und installieren Sie anschließend FreeBSD auf diese Platte. Das FreeBSD-Installationsprogramm wird die DOS-Partition erkennen und ist dadurch normalerweise in der Lage, die korrekte Plattenkonfiguration automatisch zu erkennen.

Die Vorgangsweise im folgenden Tipp wird zwar nicht länger empfohlen, soll aber trotzdem dokumentiert werden:

Wenn Sie ein reines FreeBSD-System aufsetzen wollen (als Server oder als Workstation) und daher nie auf Kompatibilität zu DOS, Linux oder anderen Betriebssystemen angewiesen sein werden, haben Sie auch die Möglichkeit, die komplette Platte (durch die Wahl von A im Partitionseditor) für FreeBSD zu verwenden. Danach wird FreeBSD die komplette Platte vom ersten bis zum letzten Sektor verwenden und die tatsächliche Plattengeometrie ignorieren. Danach ist es allerdings nicht mehr möglich, ein anderes Betriebssystem auf die gleiche Platte zu installieren (ohne auch FreeBSD neu zu installieren).

4. FreeBSD erkennt meine ed(4)-Netzwerkkarte. Trotzdem erhalte ich weiterhin Timeout-Meldungen für dieses Gerät.

Ihre Karte verwendet wahrscheinlich einen anderen IRQ als den, der in der Datei `/boot/device.hints` angegeben wurde. Der ed(4)-Treiber verwendet in der Voreinstellung keine "Soft"-Konfiguration (also Werte, die durch EZSETUP unter DOS eingegeben wurden). Sie können dies allerdings erzwingen, indem Sie die Option `-1` in den "Hints" für dieses Gerät angeben.

Entweder verändern Sie die Jumper-Konfiguration der Karte (und, falls notwendig, die Kerneleinstellungen). Oder Sie geben den IRQ als `-1` an, indem Sie `hint.ed.0.irq="-1"` eingeben. Dadurch wird der Kernel angewiesen, die "Soft"-Konfiguration zu verwenden.

Prüfen Sie auch, ob Ihre Karte nicht etwa IRQ 9 verwendet, da dieser mit IRQ 2 geteilt wird. Diese Einstellung verursacht häufig Probleme (insbesondere dann, wenn IRQ 2 durch eine VGA-Grafikkarte belegt ist!). Wenn irgend möglich, sollten Sie daher IRQ 2 oder 9 nicht verwenden.

5. Wenn ich **sysinstall** aus einem X-Terminal starte, ist die gelbe Schritt auf dem grauen Hintergrund nur schwer zu erkennen. Gibt es eine Möglichkeit, den Kontrast für dieses Programm zu erhöhen?

Haben Sie X11 bereits installiert und die von **sysinstall** verwendeten Farben bereiten Ihnen beim Lesen von Text Probleme (wenn Sie ein X-Terminal verwenden), sollten Sie die Zeile `XTerm*color7: #c0c0c0` in die Datei `~/Xdefaults` aufnehmen. Dadurch wird der Hintergrund in einem dunkleren Grauton dargestellt.

2.12. Anspruchsvollere Installationen

Beigetragen von Valentino Vaschetto.

Dieser Abschnitt beschreibt die Installation von FreeBSD in besonderen Situationen.

2.12.1. FreeBSD auf einem System ohne Monitor oder Tastatur installieren

Diese Methode wird als "headless install" (kopflose Installation) bezeichnet, da die Maschine, auf die FreeBSD installiert werden soll, entweder keinen Monitor angeschlossen hat oder über keine VGA-Karte verfügt. Wie kann FreeBSD dennoch installiert werden? Eben mithilfe einer seriellen Konsole. Im Wesentlichen ist eine serielle Konsole eine andere Maschine, die Ein- und Ausgaben für eine andere Maschine bereitstellt. Um über eine serielle Konsole zu installieren, erstellen Sie zunächst die Startdisketten, wie in Abschnitt 2.3.7 beschrieben.

Damit ein Systemstart mit der seriellen Konsole möglich ist, müssen die Disketten entsprechend der nachstehenden Anleitung angepasst werden:

1. Die Startdisketten für eine serielle Konsole anpassen

Wenn Sie ein System mit den frisch erstellten Disketten starten, läuft der normale FreeBSD-Installationsprozess an. Diese Installation soll aber über die serielle Konsole gesteuert werden. Hängen Sie mit dem Kommando `mount(8)` die Diskette `boot.flp` ein:

```
# mount /dev/fd0 /mnt
```

Wechseln Sie in das Verzeichnis `/mnt`:

```
# cd /mnt
```

In diesem Verzeichnis können Sie den Start über eine serielle Konsole einstellen. Erstellen Sie die Datei `boot.config` mit dem Inhalt `/boot/loader -h`. Diese Zeile weist den Bootloader an, mit der seriellen Konsole zu starten.

```
# echo "/boot/loader -h" > boot.config
```

Nachdem Sie die Diskette angepasst haben, hängen Sie die Diskette mit dem Kommando `umount(8)` wieder aus:

```
# cd /
# umount /mnt
```

Sie können die Diskette nun aus dem Laufwerk entfernen.

2. Das Nullmodemkabel anschließen

Sie müssen beide Maschinen mit einem Nullmodemkabel verbinden. Schließen Sie das Nullmodemkabel an die seriellen Schnittstellen beider Maschinen an. *Sie können kein direktes serielles Kabel verwenden*, Nullmodemkabel besitzen gekreuzte Leitungen.

3. Die Installation starten

Sie können die Installation jetzt starten. Legen Sie die `boot.flp`-Diskette in das Laufwerk der Maschine ein, auf der Sie FreeBSD installieren wollen. Schalten Sie anschließend die Maschine ein.

4. Die Verbindung mit der zur installierenden Maschine herstellen

Mit dem Kommando `cu(1)` verbinden Sie sich mit der zu installierenden Maschine:

```
# cu -l /dev/cuad0
```

Fertig! Über die `cu`-Sitzung können Sie nun die zu installierende Maschine steuern. Sie erhalten die Aufforderung die Diskette `kern1.flp` einzulegen. Anschließend legen Sie den Terminaltyp fest. Wählen Sie die `FreeBSD color console` aus und fahren wie gewohnt mit der Installation fort.

2.13. Eigene Installationsmedien herstellen

Anmerkung: Im Folgenden ist mit "Installations-CD" eine CD-ROM oder DVD gemeint, die Sie gekauft oder selbst hergestellt haben.

Oft müssen Sie eigene Installationsmedien erzeugen. Dies können physische Medien wie Bänder sein oder Installationsquellen sein, aus denen **sysinstall** Dateien herunterlädt, beispielsweise ein lokaler FTP-Server oder eine MS-DOS-Partition.

Beispiele:

- Im lokalen Netzwerk befinden sich viele Maschinen, Sie besitzen allerdings nur eine Installations-CD. Den Inhalt der Installations-CD wollen Sie auf einem lokalem FTP-Server bereitstellen. Zur Installation wird der lokale FTP-Server anstelle eines Internet-Servers benutzt.
- Sie haben eine Installations-CD, allerdings erkennt FreeBSD im Gegensatz zu MS-DOS/Windows das CD- oder DVD-Laufwerk nicht. Sie können die Installationsdateien auf eine DOS-Partition desselben Rechners kopieren und FreeBSD von der DOS-Partition installieren.
- Der Rechner, auf dem Sie FreeBSD installieren wollen, besitzt kein CD- oder DVD-Laufwerk. Ein anderer Rechner, zu dem eine serielle oder parallele Verbindung besteht, besitzt allerdings ein CD- oder DVD-Laufwerk.
- Sie wollen ein Band erzeugen, mit dem Sie FreeBSD installieren können.

2.13.1. Eine Installations-CD-ROM erzeugen

Mit jeder Release stellt das FreeBSD-Project für jede unterstützte Architektur mindestens zwei CD-Abbilder ("ISO-Images") zur Verfügung. Wenn Sie einen CD-Brenner besitzen, können Sie diese Abbilder brennen und damit FreeBSD installieren. Wenn Sie einen CD-Brenner besitzen und über eine gute Internet-Verbindung verfügen, ist das die preiswerteste Art, FreeBSD zu installieren.

1. Das richtige Abbild herunterladen

Die ISO-Abbilder für jedes Releases können Sie von

`ftp://ftp.FreeBSD.org/pub/FreeBSD/ISO-IMAGES-arch/version` oder einem nahe gelegenen Spiegel herunterladen. Ersetzen Sie *arch* und *version* durch passende Werte.

Das Verzeichnis enthält die folgenden Abbilder:

Tabelle 2-4. FreeBSD 6.x sowie 7.x-ISO-Abbilder

Dateiname	Inhalt
<code>Version-RELEASE-Architektur-bootonly.iso</code>	Enthält alles, was Sie benötigen, um den FreeBSD-Kernel zu laden und die Installationsoberfläche zu starten. Die zu installierenden Dateien müssen über FTP oder eine andere geeignete Quelle bezogen werden.
<code>version-RELEASE-Architektur-disc1.iso</code>	Alles, was Sie für die Installation von FreeBSD benötigen. Zusätzlich ist ein "Live-Dateisystem" enthalten, das gemeinsam mit der "Repair"-Funktion von sysinstall verwendet werden kann.
<code>version-RELEASE-Architektur-disc2.iso</code>	So viele Pakete Dritter, wie auf dem Installationsmedium Platz hatten.
<code>version-RELEASE-arch-docs.iso</code>	Die FreeBSD-Dokumentation.

Sie benötigen nur eines der beiden Abbilder `bootonly` oder `disc1`. Laden Sie bitte nicht beide Abbilder

herunter, das `discl`-Abbild enthält alles, was das `bootonly`-Abbild enthält.

Benutzen Sie das `bootonly`-Abbild, wenn Sie eine preiswerte Internet-Anbindung besitzen. Mit diesem Abbild können Sie FreeBSD installieren. Software Dritter können Sie anschließend mithilfe des Ports-Systems (Kapitel 4) herunterladen.

Benutzen Sie das `discl`-Abbild, wenn Sie FreeBSD installieren wollen und das Installationsmedium eine angemessene Auswahl an Software Dritter enthalten soll.

Die zusätzlichen Abbilder sind nützlich aber nicht notwendig, insbesondere wenn Sie eine schnelle Internet-Verbindung besitzen.

2. Die CDs brennen

Sie müssen die Abbilder auf eine CD brennen. Das Brennen von CDs unter FreeBSD wird in Abschnitt 18.6 erläutert (sehen Sie sich insbesondere Abschnitt 18.6.3 und Abschnitt 18.6.4 an).

Wenn Sie die CDs unter einem anderen Betriebssystem erstellen, benutzen Sie die entsprechenden Werkzeuge des Betriebssystems. Die Abbilder sind Standard-ISO-Abbilder und können von vielen Brennprogrammen verarbeitet werden.

Anmerkung: Wenn Sie eine angepasste Version von FreeBSD erstellen wollen, sollten Sie den Release Engineering Article (http://www.FreeBSD.org/doc/en_US.ISO8859-1/articles/releng) lesen.

2.13.2. Einen lokalen FTP-Server einrichten

Die Dateien auf der Installations-CD sind genauso angeordnet wie auf den FreeBSD-FTP-Servern. Daher ist es einfach, einen lokalen FTP-Server für die FreeBSD-Installation über ein Netzwerk einzurichten.

1. Hängen Sie auf dem FTP-Server die CD-ROM in das Verzeichnis `/cdrom` ein:

```
# mount /cdrom
```

2. Legen Sie ein Konto für Anonymous-FTP an. Dazu editieren Sie die Datei `/etc/passwd` mit dem Kommando `vipw(8)` und fügen die nachstehende Zeile hinzu:

```
ftp:*:99:99::0:0:FTP:/cdrom:/nonexistent
```

3. Stellen Sie sicher, dass der FTP-Dienst in der Datei `/etc/inetd.conf` aktiviert ist.

Jeder, der Ihren Rechner über das Netzwerk erreicht, kann nun FreeBSD über FTP installieren. In **sysinstall** wird dazu FTP als Installationsmedium gewählt. Der FTP-Server wird durch die Auswahl **Other** (andere als die vorgegebenen Server) und anschließende Eingabe von **ftp://Ihr Rechner** festgelegt.

Anmerkung: Wenn die Version der für die FTP-Installation Ihrer Clients verwendeten Bootmedien (normalerweise Disketten) nicht exakt der von Ihnen auf Ihrem lokalen FTP-Server angebotenen Version entspricht, ist **sysinstall** nicht in der Lage, die Installation abzuschließen. Sind die Versionsnummern unterschiedlich, können Sie durch das Aufrufen des Punktes **Options sysinstall** dazu zwingen, die Installation dennoch abzuschließen. Dazu setzen Sie den Namen der Distribution auf **any**.

Warnung: Diese Vorgehensweise ist in Ihrem lokalen Netzwerk, das durch eine Firewall geschützt ist, völlig in Ordnung. Wenn Sie FTP für Rechner auf dem Internet (und nicht für lokale Rechner) anbieten, zieht Ihr Server die Aufmerksamkeit von Crackern und andere Unannehmlichkeiten auf sich. Achten Sie in diesem Fall darauf, dass Sie gute Sicherheitsverfahren anwenden.

2.13.3. Installationsdisketten erstellen

Wenn Sie, was wir *nicht* empfehlen, von Disketten installieren müssen, weil Disketten das einzig unterstützte Installationsmedium sind oder Sie es sich einfach schwer machen wollen, müssen Sie zunächst einige Disketten vorbereiten.

Sie müssen mindestens den Inhalt des Verzeichnisses `base` auf 1.44 MB Disketten kopieren. Wenn Sie die Disketten unter MS-DOS erstellen, *müssen* Sie die Disketten mit dem DOS-Kommando `FORMAT` formatieren. Unter Windows können Sie Disketten mithilfe des Explorers formatieren (klicken Sie mit der rechten Maustaste auf das `A:`-Laufwerk und wählen Sie `Format` aus).

Vertrauen Sie vorformatierten Disketten nicht; formatieren Sie die Disketten zur Sicherheit immer selbst. In der Vergangenheit waren vorformatierte Disketten der Verursacher vieler Probleme.

Falls Sie die Disketten auf einer FreeBSD-Maschine erstellen, sollten Sie immer noch formatieren. Allerdings brauchen Sie kein DOS-Dateisystem auf den Disketten anzulegen. Mit den Kommandos `bsdlabel` und `newfs` können Sie das Dateisystem UFS verwenden, wie im nachstehenden Beispiel für 3.5" 1.44 MB Disketten gezeigt:

```
# fdformat -f 1440 fd0.1440
# bsdlabel -w fd0.1440 floppy3
# newfs -t 2 -u 18 -l 1 -i 65536 /dev/fd0
```

Anschließend können Sie die Disketten wie ein normales Dateisystem einhängen und beschreiben.

Nachdem Sie die Disketten formatiert haben, kopieren Sie die Dateien der Distribution auf die Disketten. Die Dateien der Distribution sind in Stücke geteilt, sodass fünf Dateien auf eine 1.44 MB Diskette passen. Kopieren Sie die gewünschten Distribution auf Disketten, wobei Sie so viele Dateien wie möglich auf eine Diskette kopieren. Jede Distribution wird auf der Diskette in einem eigenen Verzeichnis abgelegt, beispielsweise `a:\base\base.aa`, `a:\base\base.ab` und so weiter.

Wichtig: Die Datei `base.inf` muss unbedingt auf die erste Diskette des `base`-Diskettensatzes kopiert werden, damit das Installationsprogramm feststellen kann, wie viele Disketten geladen werden müssen, um die Distribution wieder zusammenzusetzen.

Im Installationsprozess wählen Sie als Installationsmedium Floppy aus. Folgen Sie dann den gegebenen Anweisungen.

2.13.4. Von einer MS-DOS-Partition installieren

Um eine Installation von einer MS-DOS-Partition vorzubereiten, kopieren Sie Dateien der Distributionen in das Verzeichnis `freebsd` direkt unterhalb des Wurzelverzeichnisses (zum Beispiel `c:\freebsd`). In diesem Verzeichnis muss sich dieselbe Verzeichnisstruktur wie auf dem Installationsmedium befinden. Wenn Sie die Dateien

von einer Installations-CD kopieren, empfehlen wir den DOS-Befehl `xcopy`. Das nachstehende Beispiel bereitet eine minimale Installation von FreeBSD vor:

```
C:\> md c:\freebsd
C:\> xcopy e:\bin c:\freebsd\bin\ /s
C:\> xcopy e:\manpages c:\freebsd\manpages\ /s
```

Im Beispiel wurde angenommen, dass auf Laufwerk C: ausreichend Platz vorhanden ist und die CD-ROM Laufwerk E: ist.

Wenn Sie kein CD-Laufwerk besitzen, können Sie die Distributionen von ftp.FreeBSD.org ([ftp://ftp.FreeBSD.org/pub/FreeBSD/releases/i386/8.0-RELEASE/](http://ftp.FreeBSD.org/pub/FreeBSD/releases/i386/8.0-RELEASE/)) herunterladen. Jede Distribution liegt in einem eigenen Verzeichnis. Beispielsweise liegt die Base-Distribution im Verzeichnis 8.0/base/ ([ftp://ftp.FreeBSD.org/pub/FreeBSD/releases/i386/8.0-RELEASE/base/](http://ftp.FreeBSD.org/pub/FreeBSD/releases/i386/8.0-RELEASE/base/)).

Kopieren Sie jede Distribution, die Sie von einer MS-DOS-Partition installieren wollen (und für die Platz ist) in das Verzeichnis `c:\freebsd`. Für eine minimale Installation benötigen Sie nur die Base-Distribution.

2.13.5. Ein Installationsband erstellen

Falls Sie nicht über FTP oder von einer CD-ROM installieren können, ist die Installation von Band wahrscheinlich die einfachste Methode. Das Installationsprogramm erwartet, dass sich die Distributionen im `tar`-Format auf dem Band befinden. Von den Distributions-Dateien erstellen Sie das Installationsband einfach mit dem Kommando `tar`:

```
# cd /freebsd/distdir
# tar cvf /dev/rwt0 dist1 ... dist2
```

Stellen Sie während der Installation sicher, dass Sie über genügend freien Platz in einem temporären Verzeichnis (das Sie festlegen können) verfügen. Das temporäre Verzeichnis muss den *gesamten* Inhalt des Bands aufnehmen können. Da auf Bänder nicht wahlfrei zugegriffen werden kann, benötigt diese Installationsmethode temporär sehr viel Platz.

Anmerkung: Das Band muss sich vor dem Neustart mit der Startdiskette im Laufwerk befinden. Ansonsten wird das Band während der Geräteerkennung vielleicht nicht erkannt.

2.13.6. Eine Netzwerkinstallation vorbereiten

Sie können drei Verbindungsarten für eine Netzwerkinstallation benutzen: Eine Ethernet-Verbindung, eine serielle Verbindung (SLIP oder PPP), oder eine parallele Verbindung (PLIP, Laplink-Kabel).

Die schnellste Netzwerkinstallation ist natürlich mit einer Netzwerkkarte möglich. FreeBSD unterstützt die meisten der üblichen Netzwerkkarten. Eine Liste der unterstützten Netzwerkkarten ist in den Hardware-Notes jedes Releases enthalten. Wenn Sie eine unterstützte PCMCIA-Netzwerkkarte benutzen, stellen Sie sicher, dass die Karte eingesteckt ist, *bevor* der Laptop eingeschaltet wird. Leider unterstützt FreeBSD das Einstecken von PCMCIA-Karten während der Installation noch nicht.

Für eine Netzwerkinstallation müssen Sie Ihre IP-Adresse, die Netzwerkmaske und den Namen Ihres Rechner kennen. Wenn Sie über eine PPP-Verbindung installieren und keine feste IP-Adresse besitzen, braucht Sie der vorgehende Satz nicht zu beunruhigen. Sie können eine IP-Adresse dynamisch von Ihrem ISP beziehen. Fragen Sie

Ihren Systemadministrator nach den richtigen Netzwerkeinstellungen. Wenn Sie andere Rechner über Namen anstatt über IP-Adressen erreichen wollen, brauchen Sie zudem einen Nameserver und möglicherweise die Adresse eines Gateways (mit PPP ist das die Adresse des ISPs), über den Sie den Nameserver erreichen. Wenn Sie von einem FTP-Server über einen HTTP-Proxy installieren wollen, benötigen Sie außerdem noch die Adresse des Proxy-Servers. Wenn Sie nicht alle oder zumindest die meisten der benötigten Daten kennen, sollten Sie wirklich *vor* der Installation mit Ihrem Systemadministrator oder ISP reden!

Die SLIP-Unterstützung ist recht einfach und auf feste Verbindungen, beispielsweise ein serielles Kabel zwischen einem Laptop und einem anderen Rechner, beschränkt. Die Verbindung muss fest sein, da die Installation mit SLIP keine Einwahl unterstützt. Eine Einwahl ist mit PPP möglich, das Sie, wenn möglich, gegenüber SLIP bevorzugen sollten.

Wenn Sie ein Modem benutzen, ist PPP ziemlich sicher die einzige Wahl. Stellen Sie sicher, dass Sie die Daten Ihres Service Providers bereitliegen haben, da Sie während der Installation die Daten früh benötigen.

Wenn Sie PAP oder CHAP benutzen, um sich mit Ihrem ISP zu verbinden (wenn Sie unter Windows kein Skript benötigen, um die Verbindung herzustellen), brauchen Sie an der **ppp**-Eingabeaufforderung nur das Kommando `dial` abzusetzen. Ansonsten müssen Sie sich mit Modem-spezifischen AT-Kommandos bei Ihrem ISP einwählen (PPP stellt nur einen einfachen Terminal-Emulator zur Verfügung). Weiteres über PPP erfahren Sie im Abschnitt User-PPP des Handbuchs und im PPP-Abschnitt (http://www.FreeBSD.org/doc/de_DE.ISO8859-1/books/faq/ppp.html) der FAQ. Bei Problemen können Sie mit dem Kommando `set log local` Meldungen auf den Bildschirm umleiten.

Wenn eine feste Verbindung zu einer anderen FreeBSD-Maschine besteht (2.0 Release oder neuer), sollten Sie ein paralleles Laplink-Kabel in Betracht ziehen. Über eine parallele Verbindung sind höhere Geschwindigkeiten als über eine serielle Verbindung (typischerweise bis zu 50 kByte/s) möglich. Daher ist die Installation über eine parallele Verbindung schneller als eine Installation über eine serielle Verbindung.

2.13.6.1. Eine NFS-Installation vorbereiten

Eine NFS-Installation ist unkompliziert. Kopieren Sie einfach die Distributionen auf einen NFS-Server und wählen Sie NFS als Installationsmedium aus.

Wenn der NFS-Server nur Verbindungen über privilegierte Ports (Ports kleiner 1024) annimmt, setzen Sie vor der Installation die Option `NFS Secure` im Menü `Options`.

Wenn Sie eine schlechte Netzwerkkarte besitzen, die sehr langsam ist, wählen Sie die Option `NFS Slow`.

Damit die NFS-Installation funktioniert, muss der NFS-Server auch Unterverzeichnisse von exportierten Verzeichnissen zum Einhängen freigeben. Wenn beispielsweise die Distribution von FreeBSD 8.0 unter `ziggy:/usr/archive/stuff/FreeBSD` liegt, muss der Rechner `ziggy` erlauben, das Verzeichnis `/usr/archive/stuff/FreeBSD` einzuhängen. Es reicht nicht, dass `ziggy` erlaubt das Verzeichnis `/usr` oder `/usr/archive/stuff` einzuhängen.

Unter FreeBSD werden diese Freigaben in der Datei `/etc/exports` mit der Option `-alldirs` eingestellt. Die nötigen Einstellungen können auf einem anderen NFS-Server unterschiedlich sein. Wenn Sie vom NFS-Server die Fehlermeldung "permission denied" erhalten, dann haben Sie wahrscheinlich die Freigaben nicht richtig konfiguriert.

Kapitel 3. Grundlagen des UNIX Betriebssystems

Umgeschrieben von Chris Shumway. Übersetzt von Uwe Pierau.

3.1. Übersicht

Das folgende Kapitel umfasst die grundlegenden Kommandos und Funktionsweisen des Betriebssystems FreeBSD. Viel von dem folgenden Material gilt auch für jedes andere UNIX-artige System. Falls Sie mit dem Material schon vertraut sind, können Sie dieses Kapitel überlesen. Wenn FreeBSD neu für Sie ist, dann sollten Sie dieses Kapitel auf jeden Fall aufmerksam lesen.

Dieser Abschnitt behandelt die folgenden Themen:

- virtuelle Konsolen,
- Zugriffsrechte unter UNIX sowie Datei-Flags unter FreeBSD,
- Zugriffskontrolllisten für Dateisysteme,
- die Verzeichnisstruktur von FreeBSD,
- Organisation von Dateisystemen unter FreeBSD,
- Ein- und Abhängen von Dateisystemen,
- Prozesse, Dämonen und Signale,
- Shells und die Login-Umgebung,
- Texteditoren,
- Geräte und Gerätedateien,
- Binärformate unter FreeBSD und
- wie Sie in den Manualpages nach weiteren Informationen suchen können.

3.2. Virtuelle Konsolen und Terminals

Sie können FreeBSD mit einem Terminal benutzen, der nur Text darstellen kann. Wenn Sie FreeBSD auf diese Weise benutzen, stehen Ihnen alle Möglichkeiten eines UNIX Betriebssystems zur Verfügung. Dieser Abschnitt beschreibt was Terminals und Konsolen sind und wie sie unter FreeBSD eingesetzt werden.

3.2.1. Die Konsole

Wenn Ihr FreeBSD-System ohne eine graphische Benutzeroberfläche startet, wird am Ende des Systemstarts, nachdem die Startskripten gelaufen sind, ein Anmeldeprompt ausgegeben. Die letzten Startmeldungen sollten ähnlich wie die Folgenden aussehen:

```
Additional ABI support:.  
Local package initialization:.  
Additional TCP options:.
```

```
Fri Sep 20 13:01:06 EEST 2002
```

```
FreeBSD/i386 (pc3.example.org) (ttyv0)
```

```
login:
```

Beachten Sie die letzten beiden Zeilen der Ausgabe, die vorletzte lautet:

```
FreeBSD/i386 (pc3.example.org) (ttyv0)
```

Diese Zeile enthält einige Informationen über das gerade gestartete System. Die Ausgabe stammt von der FreeBSD-Konsole einer Maschine mit einem Intel oder Intel-kompatiblen Prozessor der x86-Architektur¹. Der Name des Systems (jedes UNIX System besitzt einen Namen) ist `pc3.example.org` und die Ausgabe stammt von der Systemkonsole, dem Terminal `ttyv0`.

Das Ende der Ausgabe ist immer die Aufforderung zur Eingabe eines Benutzernamens:

```
login:
```

Der Anmeldevorgang wird im nächsten Abschnitt erläutert.

3.2.2. Der Anmeldevorgang

FreeBSD ist ein Mehrbenutzersystem, das Multitasking unterstützt. Das heißt mehrere Benutzer können gleichzeitig viele Programme auf einem System laufen lassen.

Jedes Mehrbenutzersystem muss die Benutzer voneinander unterscheiden können. Bei FreeBSD und allen anderen UNIX-artigen Betriebssystemen wird dies dadurch erreicht, dass sich die Benutzer anmelden müssen, bevor sie Programme laufen lassen können. Jeder Benutzer besitzt einen eindeutigen Namen (den Account) und ein dazugehöriges Passwort, die beide bei der Anmeldung abgefragt werden.

Nachdem FreeBSD gestartet ist und die Startskripten², gelaufen sind, erscheint eine Aufforderung zur Eingabe des Benutzernamens:

```
login:
```

Wenn Ihr Benutzername beispielsweise `john` ist, geben Sie jetzt `john` gefolgt von **Enter** ein. Sie sollten dann eine Aufforderung zur Eingabe des Passworts erhalten:

```
login: john  
Password:
```

Geben Sie jetzt das Passwort von `john` gefolgt von **Enter** ein. Das Passwort wird aus Sicherheitsgründen nicht auf dem Bildschirm angezeigt.

Wenn Sie das richtige Passwort eingegeben haben, sind Sie am System angemeldet und können nun alle verfügbaren Kommandos absetzen.

Angemeldet sind Sie, wenn Sie die Tagesmeldungen (*message of today*) gefolgt von einer Eingabeaufforderung (dem Zeichen #, \$ oder %) gesehen haben.

3.2.3. Virtuelle Konsolen

Da FreeBSD mehrere Programme gleichzeitig laufen lassen kann, ist eine einzige Konsole, an der Kommandos abgesetzt werden können, zu wenig. Abhilfe schaffen virtuelle Konsolen, die mehrere Konsolen zur Verfügung stellen.

Die Anzahl der virtuellen Konsolen unter FreeBSD können Sie einstellen. Zwischen den einzelnen Konsolen können Sie mit speziellen Tastenkombinationen wechseln. Jede Konsole verfügt über einen eigenen Ausgabekanal und FreeBSD ordnet die Tastatureingaben und Monitorausgaben der richtigen Konsole zu, wenn Sie zwischen den Konsolen wechseln.

Zum Umschalten der Konsolen stellt FreeBSD spezielle Tastenkombinationen bereit³. Benutzen Sie **Alt-F1**, **Alt-F2** bis **Alt-F8**, um zwischen den verschiedenen Konsolen umzuschalten.

Wenn Sie zu einer anderen Konsole wechseln, sichert FreeBSD den Bildschirminhalt und gibt den Bildschirminhalt der neuen Konsole aus. Dies erzeugt die Illusion mehrerer Bildschirme und Tastaturen, an denen Sie Kommandos absetzen können. Wenn eine Konsole nicht sichtbar ist, weil Sie auf eine andere Konsole gewechselt haben, laufen die dort abgesetzten Kommandos weiter.

3.2.4. /etc/ttys

In der Voreinstellung stehen unter FreeBSD acht virtuelle Konsolen zur Verfügung, deren Anzahl Sie leicht erhöhen oder verringern können. Die Anzahl und Art der Konsolen wird in `/etc/ttys` eingestellt.

Jede Zeile in `/etc/ttys`, die nicht mit # anfängt, konfiguriert einen Terminal oder eine virtuelle Konsole. In der Voreinstellung werden in dieser Datei neun virtuelle Konsolen definiert, von denen acht aktiviert sind. Die Konsolen sind in den Zeilen, die mit `ttyv` beginnen, definiert:

#	name	getty		type	status	comments
#	ttyv0	"/usr/libexec/getty Pc"		cons25	on	secure
#	Virtual terminals					
	ttyv1	"/usr/libexec/getty Pc"		cons25	on	secure
	ttyv2	"/usr/libexec/getty Pc"		cons25	on	secure
	ttyv3	"/usr/libexec/getty Pc"		cons25	on	secure
	ttyv4	"/usr/libexec/getty Pc"		cons25	on	secure
	ttyv5	"/usr/libexec/getty Pc"		cons25	on	secure
	ttyv6	"/usr/libexec/getty Pc"		cons25	on	secure
	ttyv7	"/usr/libexec/getty Pc"		cons25	on	secure
	ttyv8	"/usr/X11R6/bin/xdm -nodaemon"	xterm	off	secure	

Die Hilfeseite `ttys(5)` enthält eine ausführliche Beschreibung der Spalten dieser Datei und der Optionen, die Sie zum Konfigurieren der virtuellen Konsolen benutzen können.

3.2.5. Die Konsole im Single-User-Modus

Eine eingehende Beschreibung des Single-User-Modus finden Sie in Abschnitt 12.6.2. Im Single-User-Modus steht Ihnen nur *eine* Konsole zur Verfügung. Die Definition dieser Konsole befindet sich ebenfalls in `/etc/ttys`. Suchen Sie nach einer Zeile, die mit `console` beginnt:

```
# name  getty                                type    status      comments
#
# If console is marked "insecure", then init will ask for the root password
# when going to single-user mode.
console none                                unknown off secure
```

Anmerkung: In der Zeile, die mit `console` beginnt, können Sie `secure` durch `insecure` ersetzen. Wenn Sie danach in den Single-User-Modus booten, verlangt das System ebenfalls die Eingabe des `root`-Passworts.

Setzen Sie `insecure` *nicht leichtfertig* ein. Wenn Sie das Passwort von `root` vergessen, wird es schwierig, in den Single-User-Modus zu gelangen, wenn Sie den FreeBSD-Boot-Prozess nicht genau verstehen.

3.2.6. Den Videomodus der Konsole anpassen

Der Standard-Videomodus der FreeBSD-Konsole kann auf jeden Modus eingestellt werden, der von Ihrer Grafikkarte und Ihrem Monitor unterstützt wird (beispielsweise 1024x768 oder 1280x1024). Wollen Sie eine andere Einstellung verwenden, müssen Sie Ihren Kernel neu kompilieren, nachdem Sie die zwei folgenden Zeilen in Ihre Kernelkonfigurationsdatei aufgenommen haben:

```
OPTIONS VESA
options SC_PIXEL_MODE
```

Nachdem Sie den Kernel mit diesen zwei Optionen neu kompiliert haben, bestimmen Sie die möglichen Videomodi mit dem Werkzeug `vidcontrol(1)`. Um beispielsweise einer Liste aller unterstützten Modi zu erhalten, verwenden Sie den folgenden Befehl:

```
# vidcontrol -i mode
```

Als Ergebnis erhalten Sie eine Liste aller Videomodi, die von Ihrer Hardware unterstützt werden. Sie wählen einen neuen Modus aus, indem Sie den entsprechenden Wert (wiederum als Benutzer `root`) an `vidcontrol(1)` übergeben:

```
# vidcontrol MODE_279
```

Um diese Einstellung dauerhaft zu speichern, müssen Sie die folgende Zeile in die Datei `/etc/rc.conf` aufnehmen:

```
allscreens_flags="MODE_279"
```

3.3. Zugriffsrechte

FreeBSD, das ein direkter Abkömmling von BSD UNIX ist, stützt sich auf mehrere Grundkonzepte von UNIX Systemen. Das erste und ausgeprägteste: FreeBSD ist ein Mehrbenutzer-Betriebssystem. Das System ermöglicht, dass mehrere Benutzer gleichzeitig an völlig verschiedenen und unabhängigen Aufgaben arbeiten können. Es ist verantwortlich für eine gerechte Auf- und Zuteilung von Nachfragen nach Hardware- und Peripheriegeräten, Speicher und CPU-Zeit unter den Benutzern.

Da das System mehrere Benutzer unterstützt, hat alles, was das System verwaltet, einen Satz von Rechten, die bestimmen, wer die jeweilige Ressource lesen, schreiben oder ausführen darf. Diese Zugriffsrechte stehen in drei Achtergruppen, die in drei Teile unterteilt sind: einen für den Besitzer der Datei, einen für die Gruppe, zu der die Datei gehört und einen für alle anderen. Die numerische Darstellung sieht wie folgt aus:

Wert	Zugriffsrechte	Auflistung im Verzeichnis
0	Kein Lesen, Kein Schreiben, Kein Ausführen	---
1	Kein Lesen, Kein Schreiben, Ausführen	--x
2	Kein Lesen, Schreiben, Kein Ausführen	-w-
3	Kein Lesen, Schreiben, Ausführen	-wx
4	Lesen, Kein Schreiben, Kein Ausführen	r--
5	Lesen, Kein Schreiben, Ausführen	r-x
6	Lesen, Schreiben, Kein Ausführen	rw-
7	Lesen, Schreiben, Ausführen	rwX

Sie können `-l` auf der Kommandozeile von `ls(1)` angeben, um eine ausführliche Verzeichnisaufstellung zu sehen, die in einer Spalte die Zugriffsrechte für den Besitzer, die Gruppe und alle anderen enthält. Die Ausgabe von `ls -l` könnte wie folgt aussehen:

```
% ls -l
total 530
-rw-r--r-- 1 root  wheel   512 Sep  5 12:31 myfile
-rw-r--r-- 1 root  wheel   512 Sep  5 12:31 otherfile
-rw-r--r-- 1 root  wheel 7680 Sep  5 12:31 email.txt
...
```

Die erste Spalte der Ausgabe enthält die Zugriffsrechte:

```
-rw-r--r--
```

Das erste Zeichen von links ist ein Symbol, welches angibt, ob es sich um eine normale Datei, ein Verzeichnis, ein zeichenorientiertes Gerät, ein Socket oder irgendeine andere Pseudo-Datei handelt. In diesem Beispiel zeigt `-` eine normale Datei an. Die nächsten drei Zeichen, dargestellt als `rw-`, ergeben die Rechte für den Datei-Besitzer. Die drei Zeichen danach `r--` die Rechte der Gruppe, zu der die Datei gehört. Die letzten drei Zeichen, `r--`, geben die Rechte für den Rest der Welt an. Ein Minus bedeutet, dass das Recht nicht gegeben ist. In diesem Fall sind die Zugriffsrechte also: der Eigentümer kann die Datei lesen und schreiben, die Gruppe kann lesen und alle anderen können auch nur

lesen. Entsprechend obiger Tabelle wären die Zugriffsrechte für diese Datei 644, worin jede Ziffer die drei Teile der Zugriffsrechte dieser Datei verkörpert.

Das ist alles schön und gut, aber wie kontrolliert das System die Rechte von Hardware-Geräten? FreeBSD behandelt die meisten Hardware-Geräte als Dateien, welche Programme öffnen, lesen und mit Daten beschreiben können wie alle anderen Dateien auch. Diese Spezial-Dateien sind im Verzeichnis `/dev` gespeichert.

Verzeichnisse werden ebenfalls wie Dateien behandelt. Sie haben Lese-, Schreib- und Ausführ-Rechte. Das Ausführungs-Bit hat eine etwas andere Bedeutung für ein Verzeichnis als für eine Datei. Die Ausführbarkeit eines Verzeichnisses bedeutet, dass in das Verzeichnis zum Beispiel mit `cd` gewechselt werden kann. Das bedeutet auch, dass in dem Verzeichnis auf Dateien, deren Namen bekannt sind, zugegriffen werden kann, vorausgesetzt die Zugriffsrechte der Dateien lassen dies zu.

Das Leserecht auf einem Verzeichnis erlaubt es, sich den Inhalt des Verzeichnisses anzeigen zu lassen. Um eine Datei mit bekanntem Namen in einem Verzeichnis zu löschen, müssen auf dem Verzeichnis Schreib- und Ausführ-Rechte gesetzt sein.

Es gibt noch mehr Rechte, aber die werden vor allem in speziellen Umständen benutzt, wie zum Beispiel bei SetUID-Binaries und Verzeichnissen mit gesetztem Sticky-Bit. Mehr über Zugriffsrechte von Dateien und wie sie gesetzt werden, finden Sie in `chmod(1)`.

3.3.1. Symbolische Zugriffsrechte

Beigesteuert von Tom Rhodes.

Die Zugriffsrechte lassen sich auch über Symbole anstelle von oktalen Werten festlegen. Symbolische Zugriffsrechte werden in der Reihenfolge *Wer*, *Aktion* und *Berechtigung* angegeben. Die folgenden Symbole stehen zur Auswahl:

Option	Symbol	Bedeutung
<i>Wer</i>	u	Benutzer (<i>user</i>)
<i>Wer</i>	g	Gruppe (<i>group</i>)
<i>Wer</i>	o	Andere (<i>other</i>)
<i>Wer</i>	a	Alle
<i>Aktion</i>	+	Berechtigungen hinzufügen
<i>Aktion</i>	-	Berechtigungen entziehen
<i>Aktion</i>	=	Berechtigungen explizit setzen
<i>Berechtigung</i>	r	lesen (<i>read</i>)
<i>Berechtigung</i>	w	schreiben (<i>write</i>)
<i>Berechtigung</i>	x	ausführen (<i>execute</i>)
<i>Berechtigung</i>	t	Sticky-Bit
<i>Berechtigung</i>	s	Set-UID oder Set-GID

Symbolische Zugriffsrechte werden wie die numerischen mit dem Kommando `chmod(1)` vergeben. Wenn Sie beispielsweise allen anderen Benutzern den Zugriff auf die Datei *FILE* verbieten wollen, benutzen Sie den nachstehenden Befehl:

```
% chmod go= FILE
```

Wenn Sie mehr als eine Änderung der Rechte einer Datei vornehmen wollen, können Sie eine durch Kommata getrennte Liste der Rechte angeben. Das folgende Beispiel entzieht der Gruppe und der Welt (den anderen) die Schreibberechtigung auf die Datei *FILE* und fügt dann für alle Ausführungsrechte hinzu:

```
% chmod go-w,a+x FILE
```

3.3.2. FreeBSD Datei-Flags

Beigetragen von Tom Rhodes.

Zusätzlich zu den vorhin diskutierten Zugriffsrechten unterstützt FreeBSD auch die sogenannten “Datei-Flags”. Diese erhöhen die Sicherheit Ihres Systems, indem sie eine verbesserte Kontrolle von Dateien erlauben. Verzeichnisse werden allerdings nicht unterstützt.

Diese verbesserte Sicherheit führt dazu, dass manche Dateien nicht einmal von *root* gelöscht oder bearbeitet werden können.

Datei-Flags können über *chflags(1)* gesetzt oder gelöscht werden. Um beispielsweise die Datei *file1* mit dem “unlöschar”-Flag zu sichern, geben Sie folgenden Befehl ein:

```
# chflags sunlink file1
```

Um dieses Flag wieder zu löschen, geben Sie den Befehl erneut ein. Allerdings setzen Sie ein “no” vor *sunlink*:

```
# chflags nosunlink file1
```

Um die Flags dieser Datei anzuzeigen, verwenden Sie *ls(1)* zusammen mit der Option *-lo*:

```
# ls -lo file1
```

Dadurch erhalten Sie eine Ausgabe ähnlich der folgenden:

```
-rw-r--r--  1 trhodes  trhodes  sunlnk 0 Mar  1 05:54 file1
```

Viele Flags können nur von *root* gesetzt oder gelöscht werden. Andere wiederum können auch vom Eigentümer der Datei gesetzt werden. Weitere Informationen zu Datei-Flags finden sich in den Manualpages *chflags(1)* und *chflags(2)*.

3.3.3. Die Berechtigungen *setuid*, *setgid*, und *sticky*

Beigetragen von Tom Rhodes.

Anders als die Berechtigungen, die bereits angesprochen wurden, existieren drei weitere Einstellungen, über die alle Administratoren Bescheid wissen sollten. Dies sind die Berechtigungen *setuid*, *setgid* und *sticky*.

Diese Einstellungen sind wichtig für manche UNIX-Operationen, da sie Funktionalitäten zur Verfügung stellen, die normalerweise nicht an gewöhnliche Anwender vergeben wird. Um diese zu verstehen, muss der Unterschied zwischen der realen und der effektiven Benutzer-ID erwähnt werden.

Die reale Benutzer-ID ist die UID, welche den Prozess besitzt oder gestartet hat. Die effektive UID ist diejenige, als die der Prozess läuft. Beispielsweise wird *passwd(1)* mit der realen ID des Benutzers ausgeführt, der sein Passwort

ändert. Um jedoch die Passwortdatenbank zu bearbeiten, wird es effektiv als `root`-Benutzer ausgeführt. Das ermöglicht es normalen Benutzern, ihr Passwort zu ändern, ohne einen "Permission Denied"-Fehler angezeigt zu bekommen.

Anmerkung: Die `nosuid` `mount(8)`-Option wird dafür sorgen, dass diese Anwendungen stillschweigend scheitern. Genauer gesagt, sie werden nicht ausgeführt und der Anwender wird darüber auch nicht informiert. Auf diese Option kann man sich nicht vollständig verlassen, da ein `nosuid`-Wrapper in der Lage wäre, dies zu umgehen, wie in der `mount(8)` Manualpage zu lesen ist.

Die `setuid`-Berechtigung kann durch das Voranstellen bei einer Berechtigungsgruppe mit der Nummer Vier (4) gesetzt werden, wie im folgenden Beispiel gezeigt wird:

```
# chmod 4755 suidexample.sh
```

Die Berechtigungen auf der `suidexample.sh`-Datei sollten jetzt wie folgt aussehen:

```
-rwsr-xr-x  1 trhodes  trhodes   63 Aug 29 06:36 suidexample.sh
```

In dem Beispiel sollte auffallen, dass ein `s` jetzt Teil der Berechtigungen des Dateibesitzers geworden ist, welches das Ausführen-Bit ersetzt. Dies ermöglicht es Werkzeugen mit erhöhten Berechtigungen zu laufen, wie z.B. `passwd`.

Um dies in Echtzeit zu beobachten, öffnen Sie zwei Terminals. Starten Sie auf einem den `passwd`-Prozess als normaler Benutzer. Während es auf die Passworteingabe wartet, überprüfen Sie die Prozesstabelle und sehen Sie sich die Informationen des `passwd`-Kommandos an.

Im Terminal A:

```
Changing local password for trhodes
Old Password:
```

Im Terminal B:

```
# ps aux | grep passwd

trhodes  5232  0.0  0.2  3420  1608   0 R+   2:10AM  0:00.00 grep passwd
      root    5211  0.0  0.2  3620  1724   2 I+   2:09AM  0:00.01 passwd
```

Wie oben erwähnt, wird `passwd` von einem normalen Benutzer ausgeführt, benutzt aber die effektive UID von `root`.

Die `setgid`-Berechtigung führt die gleiche Aktion wie die `setuid`-Berechtigung durch, allerdings verändert sie die Gruppenberechtigungen. Wenn eine Anwendung oder ein Werkzeug mit dieser Berechtigung ausgeführt wird, erhält es die Berechtigungen basierend auf der Gruppe, welche die Datei besitzt und nicht die des Benutzers, der den Prozess gestartet hat.

Um die `setgid`-Berechtigung auf einer Datei zu setzen, geben Sie dem `chmod`-Befehl eine führende Zwei (2) mit, wie im folgenden gezeigt:

```
# chmod 2755 sgidexample.sh
```

Die neue Einstellung kann wie zuvor betrachtet werden. Beachten Sie, dass das `s` sich jetzt in dem Feld befindet, das für die Berechtigungen der Gruppe bestimmt ist:

```
-rwxr-sr-x  1 trhodes  trhodes   44 Aug 31 01:49 sgidexample.sh
```

Anmerkung: Obwohl es sich bei dem in diesen Beispielen gezeigten Shellskript um eine ausführbare Datei handelt, wird es nicht mit einer anderen EUID oder effektiven Benutzer-ID ausgeführt. Das ist so, weil Shellskripte keinen Zugriff auf `setuid(2)`-Systemaufrufe erhalten.

Diese beiden ersten angesprochenen Spezialberechtigungen (die `setuid` und `setgid` Berechtigungs-Bits) können die Systemsicherheit verringern, da sie erhöhte Rechte ermöglichen. Es gibt noch ein drittes Berechtigungs-Bit, das die Sicherheit eines Systems erhöhen kann: das `sticky bit`.

Das `sticky bit` erlaubt, wenn es auf ein Verzeichnis angewendet wird, nur dem Besitzer der Datei diese Dateien auch zu löschen. Dieses Recht ist nützlich, um die Löschung von Dateien in öffentlichen Verzeichnissen durch Benutzer, denen diese Dateien nicht gehören, zu verhindern, wie z.B. in `/tmp`. Um diese Berechtigung anzuwenden, stellen Sie der Berechtigung eine Eins (1) voran, beispielsweise so:

```
# chmod 1777 /tmp
```

Den Effekt können Sie sich ansehen, indem Sie das Kommando `ls` ausführen:

```
# ls -al / | grep tmp
```

```
drwxrwxrwt  10 root  wheel           512 Aug 31 01:49 tmp
```

Das `sticky bit` kann anhand des `t` ganz am Ende der Berechtigungen abgelesen werden.

3.4. Verzeichnis-Strukturen

Die FreeBSD-Verzeichnishierarchie ist die Grundlage, um ein umfassendes Verständnis des Systems zu erlangen. Das wichtigste Konzept, das Sie verstehen sollten, ist das Root-Verzeichnis `/`. Dieses Verzeichnis ist das erste, das während des Bootens eingegangen wird. Es enthält das notwendige Basissystem, um das System in den Mehrbenutzerbetrieb zu bringen. Das Root-Verzeichnis enthält auch die Mountpunkte für Dateisysteme, die beim Wechsel in den Multiuser-Modus eingehängt werden.

Ein Mountpunkt ist ein Verzeichnis, in das zusätzliche Dateisysteme (in der Regel unterhalb des Wurzelverzeichnisses) eingehängt werden können. Dieser Vorgang wird in Abschnitt 3.5 ausführlich beschrieben. Standard-Mountpunkte sind `/usr`, `/var`, `/tmp`, `/mnt` sowie `/cdrom`. Auf diese Verzeichnisse verweisen üblicherweise Einträge in der Datei `/etc/fstab`. `/etc/fstab` ist eine Tabelle mit verschiedenen Dateisystemen und Mountpunkten als Referenz des Systems. Die meisten der Dateisysteme in `/etc/fstab` werden beim Booten automatisch durch das Skript `rc(8)` gemountet, wenn die zugehörigen Einträge nicht mit der Option `noauto` versehen sind. Weitere Informationen zu diesem Thema finden Sie im Abschnitt 3.6.1.

Eine vollständige Beschreibung der Dateisystem-Hierarchie finden Sie in hier(7). Als Beispiel sei eine kurze Übersicht über die am häufigsten verwendeten Verzeichnisse gegeben:

Verzeichnis	Beschreibung
<code>/</code>	Wurzelverzeichnis des Dateisystems.

Verzeichnis

/bin/

/boot/

/boot/defaults/

/dev/

/etc/

/etc/defaults/

/etc/mail/

/etc/namedb/

/etc/periodic/

/etc/ppp/

/mnt/

/proc/

/rescue/

/root/

/sbin/

/tmp/

/usr/

/usr/bin/

/usr/include/

/usr/lib/

/usr/libdata/

/usr/libexec/

Beschreibung

Grundlegende Werkzeuge für den Single-User-Modus sowie den Mehrbenutzerbetrieb.

Programme und Konfigurationsdateien, die während des Bootens benutzt werden.

Vorgaben für die Boot-Konfiguration, siehe loader.conf(5).

Gerätedateien, siehe intro(4).

Konfigurationsdateien und Skripten des Systems.

Vorgaben für die System Konfigurationsdateien, siehe rc(8).

Konfigurationsdateien von MTAs wie sendmail(8).

Konfigurationsdateien von named, siehe named(8).

Täglich, wöchentlich oder monatlich ablaufende Skripte, die von cron(8) gestartet werden. Siehe periodic(8).

Konfigurationsdateien von ppp, siehe ppp(8).

Ein leeres Verzeichnis, das von Systemadministratoren häufig als temporärer Mountpunkt genutzt wird.

Prozess Dateisystem, siehe procfs(5) und mount_procfs(8).

Statisch gelinkte Programme zur Wiederherstellung des Systems, lesen Sie dazu auch rescue(8).

Home Verzeichnis von root.

Systemprogramme und administrative Werkzeuge, die grundlegend für den Single-User-Modus und den Mehrbenutzerbetrieb sind.

Temporäre Dateien, die für gewöhnlich bei einem Neustart des Systems verloren gehen. Häufig wird ein speicherbasiertes Dateisystem unter /tmp eingehängt. Dieser Vorgang kann automatisiert werden, wenn Sie die tmpmfs-bezogenen Variablen von rc.conf(5) verwenden. Alternativ können Sie auch einen entsprechenden Eintrag in /etc/fstab aufnehmen. Weitere Informationen finden Sie in mdmfs(8).

Der Großteil der Benutzerprogramme und Anwendungen.

Gebräuchliche Werkzeuge, Programmierhilfen und Anwendungen.

Standard C include-Dateien.

Bibliotheken.

Daten verschiedener Werkzeuge.

System-Dämonen und System-Werkzeuge, die von anderen Programmen ausgeführt werden.

Verzeichnis

`/usr/local/`

`/usr/obj/`

`/usr/ports/`

`/usr/sbin/`

`/usr/share/`

`/usr/src/`

`/usr/X11R6/`

`/var/`

`/var/log/`

`/var/mail/`

`/var/spool/`

`/var/tmp/`

`/var/yp/`

Beschreibung

Lokale Programme, Bibliotheken usw. Die Ports-Sammlung benutzt dieses Verzeichnis als Zielverzeichnis für zu installierende Anwendungen. Innerhalb von `/usr/local` sollte das von hier(7) beschriebene Layout für `/usr` benutzt werden. Das man Verzeichnis wird direkt unter `/usr/local` anstelle unter `/usr/local/share` angelegt. Die Dokumentation der Ports findet sich in `share/doc/port`.

Von der Architektur abhängiger Verzeichnisbaum, der durch das Bauen von `/usr/src` entsteht.

Die FreeBSD-Ports-Sammlung (optional).

System-Dämonen und System-Werkzeuge, die von Benutzern ausgeführt werden.

Von der Architektur unabhängige Dateien.

Quelldateien von BSD und/oder lokalen Ergänzungen.

Optionale X11R6-Programme und Bibliotheken.

Wird für mehrere Zwecke genutzt und enthält Logdateien, temporäre Daten und Spooldateien. Manchmal wird ein speicherbasiertes Dateisystem unter `/var` eingehängt. Dieser Vorgang kann automatisiert werden, wenn Sie die `varmfs`-bezogenen Variablen von `rc.conf(5)` verwenden. Alternativ können Sie auch einen entsprechenden Eintrag in `/etc/fstab` aufnehmen. Weitere Informationen finden Sie in `mdmfs(8)`.

Verschiedene Logdateien des Systems.

Postfächer der Benutzer.

Verschiedene Spool-Verzeichnisse der Drucker- und Mailsysteme.

Temporäre Dateien. Dateien in diesem Verzeichnis bleiben in der Regel auch bei einem Neustart des Systems erhalten, es sei denn, bei `/var` handelt es sich um ein speicherbasiertes Dateisystem.

NIS maps.

3.5. Festplatten, Slices und Partitionen

FreeBSD identifiziert Dateien anhand eines Dateinamens. In Dateinamen wird zwischen Groß- und Kleinschreibung unterschieden: `readme.txt` und `README.TXT` bezeichnen daher zwei verschiedene Dateien. FreeBSD benutzt keine Dateiendungen wie `.txt`, um den Typ der Datei (ein Programm, ein Dokument oder andere Daten) zu bestimmen.

Dateien werden in Verzeichnissen gespeichert. In einem Verzeichnis können sich keine oder hunderte Dateien befinden. Ein Verzeichnis kann auch andere Verzeichnisse enthalten und so eine Hierarchie von Verzeichnissen

aufbauen, die Ihnen die Ablage von Daten erleichtert.

In Dateinamen werden Verzeichnisse durch einen Schrägstrich (*/*, *Slash*) getrennt. Wenn das Verzeichnis `foo` ein Verzeichnis `bar` enthält, in dem sich die Datei `readme.txt` befindet, lautet der vollständige Name der Datei (oder der *Pfad* zur Datei) `foo/bar/readme.txt`.

Verzeichnisse und Dateien werden in einem Dateisystem gespeichert. Jedes Dateisystem besitzt ein *Wurzelverzeichnis* (*Root-Directory*), das weitere Verzeichnisse enthalten kann.

Dieses Konzept kennen Sie vielleicht von anderen Betriebssystemen, aber es gibt einige Unterschiede: In MS-DOS werden Datei- und Verzeichnisnamen mit dem Zeichen `\` getrennt, Mac OS® benutzt dazu das Zeichen `:`.

FreeBSD kennt keine Laufwerksbuchstaben und in Pfaden werden keine Bezeichnungen für Laufwerke benutzt. Die Pfadangabe `c:/foo/bar/readme.txt` gibt es in FreeBSD nicht.

Stattdessen wird ein Dateisystem als *Wurzeldateisystem* (*root file system*) ausgewählt. Das Wurzelverzeichnis dieses Dateisystems wird `/` genannt. Jedes andere Dateisystem wird unter dem Wurzeldateisystem *eingehangen* (*mount*). Daher scheint jedes Verzeichnis, unabhängig von der Anzahl der Platten, auf derselben Platte zu liegen.

Betrachten wir drei Dateisysteme A, B und C. Jedes Dateisystem besitzt ein eigenes Wurzelverzeichnis, das zwei andere Verzeichnisse enthält: A1, A2, B1, B2, C1 und C2.

Das Wurzeldateisystem soll A sein. Das Kommando `ls` zeigt darin die beiden Verzeichnisse A1 und A2 an. Der Verzeichnisbaum sieht wie folgt aus:

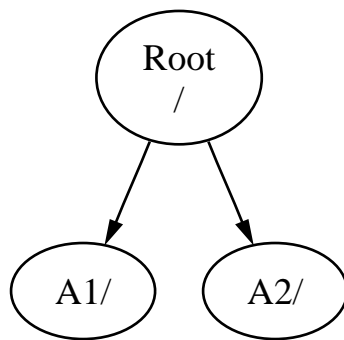

Ein Dateisystem wird in einem Verzeichnis eines anderen Dateisystems eingehangen. Wir hängen nun das Dateisystem B in das Verzeichnis A1 ein. Das Wurzelverzeichnis von B ersetzt nun das Verzeichnis A1 und die Verzeichnisse des Dateisystems B werden sichtbar:

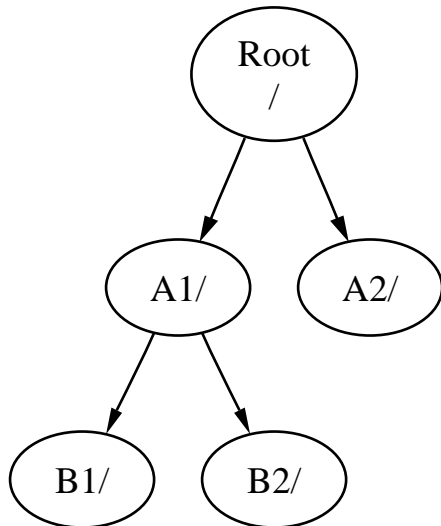

Jede Datei in den Verzeichnissen B1 oder B2 kann über den Pfad /A1/B1 oder /A1/B2 erreicht werden. Dateien aus dem Verzeichnis /A1 sind jetzt verborgen. Wenn das Dateisystem B wieder *abgehängt* wird (*umount*), erscheinen die verborgenen Dateien wieder.

Wenn das Dateisystem B unter dem Verzeichnis A2 eingehangen würde, sähe der Verzeichnisbaum so aus:

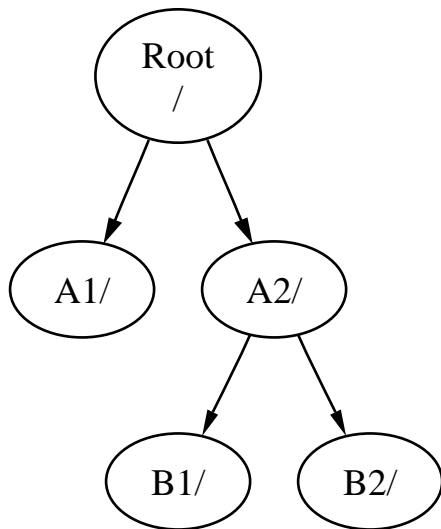

Die Dateien des Dateisystems B wären unter den Pfaden /A2/B1 und /A2/B2 erreichbar.

Dateisysteme können übereinander eingehangen werden. Der folgende Baum entsteht, wenn im letzten Beispiel das Dateisystem C in das Verzeichnis B1 des Dateisystems B eingehangen wird:

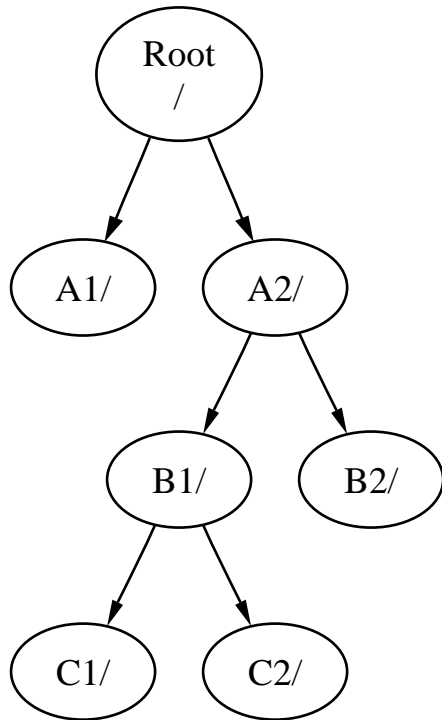

C könnte auch im Verzeichnis A1 eingehangen werden:

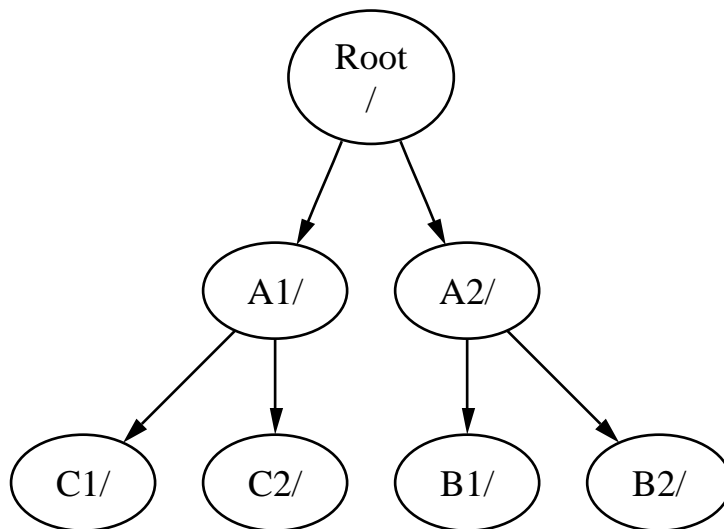

Der MS-DOS-Befehl `join` kann Ähnliches bewirken.

Normalerweise müssen Sie sich nicht mit Dateisystemen beschäftigen. Während der Installation werden die Dateisysteme und die Stellen, in der sie eingehangen werden, festgelegt. Dateisysteme müssen Sie erst wieder anlegen, wenn Sie eine neue Platte hinzufügen.

Sie können sogar mit nur einem großen Dateisystem auskommen. Dies hat mehrere Nachteile und einen Vorteil.

Vorteile mehrerer Dateisysteme

- Die Dateisysteme können mit unterschiedlichen Optionen (*mount options*) eingehangen werden. Bei sorgfältiger Planung können Sie beispielsweise das Wurzeldateisystem nur lesbar einhängen. Damit schützen Sie sich vor dem unabsichtlichen Löschen oder Editieren kritischer Dateien. Von Benutzern beschreibbare Dateisysteme wie `/home` können Sie mit der Option *nosuid* einhängen, wenn sie von anderen Dateisystemen getrennt sind. Die *SUID*- und *GUID*-Bits verlieren auf solchen Dateisystemen ihre Wirkung und die Sicherheit des Systems kann dadurch erhöht werden.
- Die Lage von Dateien im Dateisystem wird, abhängig vom Gebrauch des Dateisystems, automatisch von FreeBSD optimiert. Ein Dateisystem mit vielen kleinen Dateien, die häufig geschrieben werden, wird anders behandelt als ein Dateisystem mit wenigen großen Dateien. Mit nur einem Dateisystem ist diese Optimierung unmöglich.
- In der Regel übersteht ein FreeBSD-Dateisystem auch einen Stromausfall. Allerdings kann ein Stromausfall zu einem kritischen Zeitpunkt das Dateisystem beschädigen. Wenn die Daten über mehrere Dateisysteme verteilt sind, lässt sich das System mit hoher Wahrscheinlichkeit noch starten. Dies erleichtert das Zurückspielen von Datensicherungen.

Vorteil eines einzelnen Dateisystems

- Die Größe von Dateisystemen liegt fest. Es kann passieren, dass Sie eine Partition vergrößern müssen. Dies ist nicht leicht: Sie müssen die Daten sichern, das Dateisystem vergrößert anlegen und die gesicherten Daten zurückspielen.

Wichtig: FreeBSD kennt den Befehl `growfs(8)`, mit dem man Dateisysteme im laufenden Betrieb vergrößern kann.

Dateisysteme befinden sich in Partitionen (damit sind nicht die normalen MS-DOS-Partitionen gemeint). Jede Partition wird mit einem Buchstaben von a bis h bezeichnet und kann nur ein Dateisystem enthalten. Dateisysteme können daher über ihren Mount-Point, den Punkt an dem sie eingehangen sind, oder den Buchstaben der Partition, in der sie liegen, identifiziert werden.

FreeBSD benutzt einen Teil der Platte für den *Swap-Bereich*, der dem Rechner *virtuellen Speicher* zur Verfügung stellt. Dadurch kann der Rechner Anwendungen mehr Speicher zur Verfügung stellen als tatsächlich eingebaut ist. Wenn der Speicher knapp wird, kann FreeBSD nicht benutzte Daten in den Swap-Bereich auslagern. Die ausgelagerten Daten können später wieder in den Speicher geholt werden (dafür werden dann andere Daten ausgelagert).

Für einige Partitionen gelten besondere Konventionen:

Partition	Konvention
a	Enthält normalerweise das Wurzeldateisystem
b	Enthält normalerweise den Swap-Bereich
c	Ist normalerweise genauso groß wie die Slice in der die Partition liegt. Werkzeuge, die auf der kompletten Slice arbeiten, wie ein Bad-Block-Scanner, können so die c-Partition benutzen. Für gewöhnlich legen Sie in dieser Partition kein Dateisystem an.
d	Früher hatte die d-Partition eine besondere Bedeutung. Heute ist dies nicht mehr der Fall und die Partition d kann wie jede andere Partition auch verwendet werden.

Jede Partition, die ein Dateisystem enthält, wird in einer *Slice* angelegt. Slice ist der Begriff, den FreeBSD für MS-DOS-Partitionen verwendet. Slices werden von eins bis vier durchnummeriert.

Die Slice-Nummern werden mit vorgestelltem *s* hinter den Gerätenamen gestellt: “da0s1” ist die erste Slice auf dem ersten SCSI-Laufwerk. Auf einer Festplatte gibt es höchstens vier Slices. In einer Slice des passenden Typs kann es weitere logische Slices geben. Diese erweiterten Slices werden ab fünf durchnummeriert: “ad0s5” ist die erste erweiterte Slice auf einer IDE-Platte. Diese Geräte werden von Dateisystemen benutzt, die sich in einer kompletten Slice befinden müssen.

Slices, “dangerously dedicated”-Festplatten und andere Platten enthalten Partitionen, die mit Buchstaben von a bis h bezeichnet werden. Der Buchstabe wird an den Gerätenamen gehangen: “da0a” ist die a-Partition des ersten da-Laufwerks. Dieses Laufwerk ist “dangerously dedicated”. “ad1s3e” ist die fünfte Partition in der dritten Slice der zweiten IDE-Platte.

Schließlich wird noch jede Festplatte des Systems eindeutig bezeichnet. Der Name einer Festplatte beginnt mit einem Code, der den Typ der Platte bezeichnet. Es folgt eine Nummer, die angibt, um welche Festplatte es sich handelt. Anders als bei Slices werden Festplatten von Null beginnend durchnummeriert. Gängige Festplatten-Namen sind in Tabelle 3-1 zusammengestellt.

Wenn Sie eine Partition angeben, erwartet FreeBSD, dass Sie auch die Slice und die Platte angeben, in denen sich die Partition befindet. Wenn Sie eine Slice angeben, müssen Sie auch die Platte der Slice angeben. Setzen Sie den Namen aus dem Plattennamen gefolgt von einem *s*, der Slice-Nummer und dem Buchstaben der Partition zusammen. Einige Beispiele finden Sie in Beispiel 3-1.

Der Aufbau einer Festplatte wird in Beispiel 3-2 dargestellt.

Um FreeBSD zu installieren, müssen Sie zuerst Slices auf den Festplatten anlegen. Innerhalb der Slices, die Sie für FreeBSD verwenden wollen, müssen Sie dann Partitionen anlegen. In den Partitionen wiederum werden die Dateisysteme (oder der Auslagerungsbereich) angelegt. Für Dateisysteme müssen Sie schließlich noch festlegen, wo diese eingehangen werden (Mount-Point).

Tabelle 3-1. Laufwerk-Codes

Code	Bedeutung
ad	ATAPI (IDE) Festplatte
da	SCSI-Festplatte
acd	ATAPI (IDE) CD-ROM
cd	SCSI-CD-ROM
fd	Disketten-Laufwerk

Beispiel 3-1. Namen von Platten, Slices und Partitionen

Name	Bedeutung
ad0s1a	Die erste Partition (a) in der ersten Slice (s1) der ersten IDE-Festplatte (ad0).
da1s2e	Die fünfte Partition (e) der zweiten Slice (s2) auf der zweiten SCSI-Festplatte (da1).

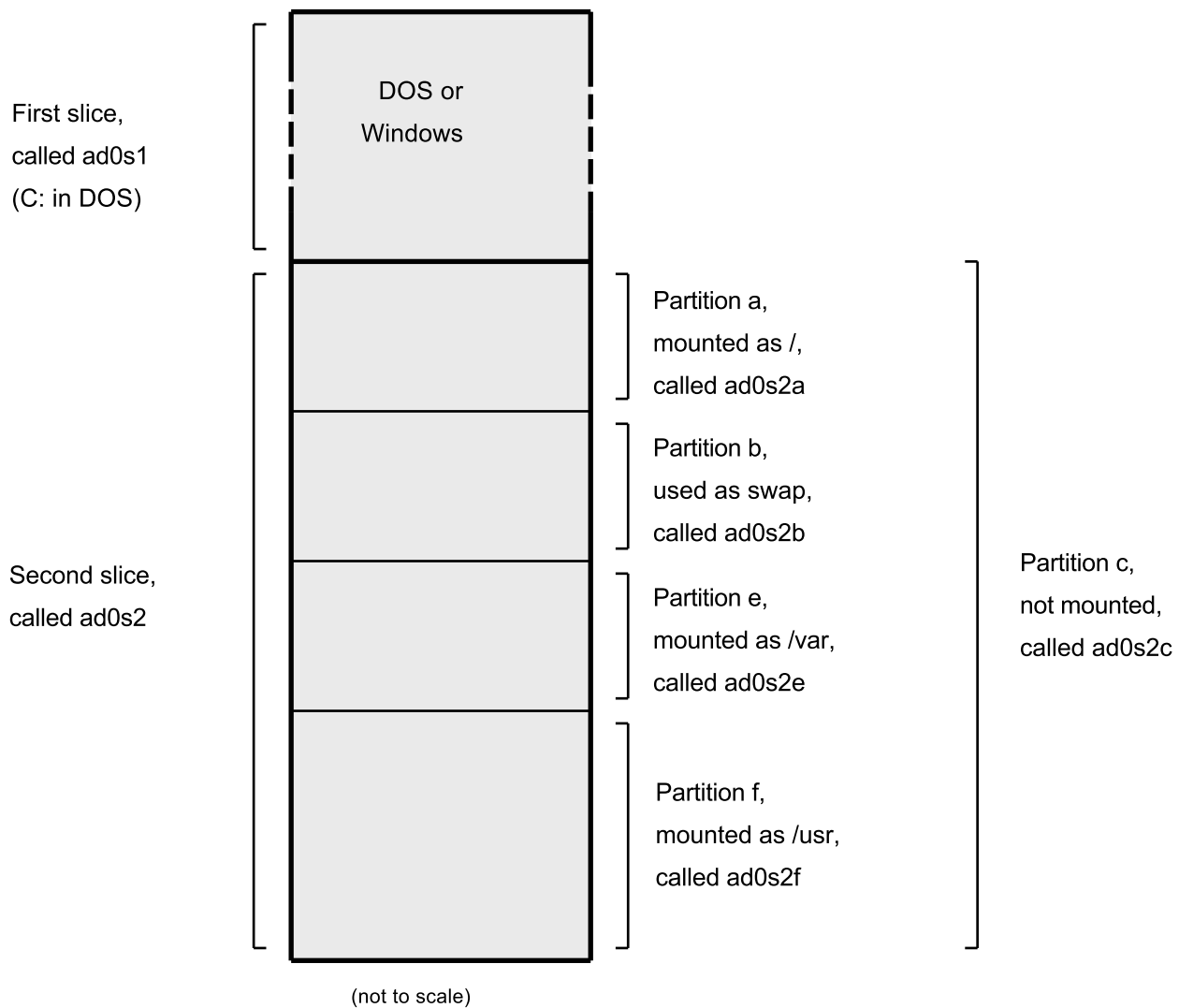

3.6. Anhängen und Abhängen von Dateisystemen

Ein Dateisystem wird am besten als ein Baum mit der Wurzel `/` veranschaulicht. `/dev`, `/usr`, und die anderen Verzeichnisse im Rootverzeichnis sind Zweige, die wiederum eigene Zweige wie `/usr/local` haben können.

Es gibt verschiedene Gründe, bestimmte dieser Verzeichnisse auf eigenen Dateisystemen anzulegen. `/var` enthält `log/`, `spool/` sowie verschiedene andere temporäre Dateien und kann sich daher schnell füllen. Es empfiehlt sich, `/var` von `/` zu trennen, da es schlecht ist, wenn das Root-Dateisystem voll läuft.

Ein weiterer Grund bestimmte Verzeichnisbäume auf andere Dateisysteme zu legen, ist gegeben, wenn sich die Verzeichnisbäume auf gesonderten physikalischen oder virtuellen Platten, wie Network File System oder CD-ROM-Laufwerken, befinden.

3.6.1. Die `fstab` Datei

Während des Boot-Prozesses werden in `/etc/fstab` aufgeführte Verzeichnisse, sofern sie nicht mit der Option `noauto` versehen sind, automatisch angehängen.

Die Zeilen in `/etc/fstab` haben das folgende Format:

```
device /mount-point fstype options dumpfreq passno
```

`device`

Ein existierender Geräteiname wie in Abschnitt 18.2 beschrieben.

`mount-point`

Ein existierendes Verzeichnis, an das das Dateisystem angehängen wird.

`fstype`

Der Typ des Dateisystems, der an `mount(8)` weitergegeben wird. FreeBSDe Standarddateisystem ist `ufs`.

`options`

Entweder `rw` für beschreibbare Dateisysteme oder `ro` für schreibgeschützte Dateisysteme, gefolgt von weiteren benötigten Optionen. Eine häufig verwendete Option ist `noauto` für Dateisysteme, die während der normalen Bootsequenz nicht angehängen werden sollen. Weitere Optionen finden sich in `mount(8)`.

`dumpfreq`

Gibt die Anzahl der Tage an, nachdem das Dateisystem gesichert werden soll. Fehlt der Wert, wird 0 angenommen.

`passno`

Bestimmt die Reihenfolge, in der die Dateisysteme überprüft werden sollen. Für Dateisysteme, die übersprungen werden sollen, ist `passno` auf null zu setzen. Für das Root-Dateisystem, das vor allen anderen überprüft werden muss, sollte der Wert von `passno` eins betragen. Allen anderen Dateisystemen sollten Werte größer eins zugewiesen werden. Wenn mehrere Dateisysteme den gleichen Wert besitzen, wird `fsck(8)` versuchen, diese parallel zu überprüfen.

3.6.2. Das `mount` Kommando

`mount(8)` hängt schließlich Dateisysteme an.

In der grundlegenden Form wird es wie folgt benutzt:

```
# mount device mountpoint
```

Viele Optionen werden in `mount(8)` beschrieben, die am häufigsten verwendeten sind:

Optionen von `mount`

`-a`

Hängt alle Dateisysteme aus `/etc/fstab` an. Davon ausgenommen sind Dateisysteme, die mit “noauto” markiert sind, die mit der Option `-t` ausgeschlossen wurden und Dateisysteme, die schon angehängen sind.

`-d`

Führt alles bis auf den `mount`-Systemaufruf aus. Nützlich ist diese Option in Verbindung mit `-v`. Damit wird angezeigt, was `mount(8)` tatsächlich versuchen würde, um das Dateisystem anzuhängen.

`-f`

Erzwingt das Anhängen eines unsauberen Dateisystems oder erzwingt die Rücknahme des Schreibzugriffs, wenn der Status des Dateisystems von beschreibbar auf schreibgeschützt geändert wird.

`-r`

Hängt das Dateisystem schreibgeschützt ein. Das kann auch durch Angabe von `ro` als Argument (`rdonly` vor FreeBSD 5.2) der Option `-o` erreicht werden.

`-t fstype`

Hängt das Dateisystem mit dem angegebenen Typ an, oder hängt nur Dateisysteme mit dem angegebenen Typ an, wenn auch `-a` angegeben wurde.

Die Voreinstellung für den Typ des Dateisystems ist “ufs”.

`-u`

Aktualisiert die Mountoptionen des Dateisystems.

`-v`

Geschwätzig sein.

`-w`

Hängt das Dateisystem beschreibbar an.

`-o` erwartet eine durch Kommata separierte Liste von Optionen, unter anderem die folgenden:

`noexec`

Verbietet das Ausführen von binären Dateien auf dem Dateisystem. Dies ist eine nützliche Sicherheitsfunktion.

nosuid

SetUID und SetGID Bits werden auf dem Dateisystem nicht beachtet. Dies ist eine nützliche Sicherheitsfunktion.

3.6.3. Das `umount` Kommando

`umount(8)` akzeptiert als Parameter entweder einen Mountpoint, einen Gerätenamen, oder die Optionen `-a` oder `-A`.

Jede Form akzeptiert `-f`, um das Abhängen zu erzwingen, und `-v`, um etwas geschwätziger zu sein. Seien Sie bitte vorsichtig mit `-f`: Ihr Computer kann abstürzen oder es können Daten auf dem Dateisystem beschädigt werden, wenn Sie das Abhängen erzwingen.

`-a` und `-A` werden benutzt um alle Dateisysteme, deren Typ durch `-t` modifiziert werden kann, abzuhängen. `-A` hängt das Rootdateisystem nicht ab.

3.7. Prozesse

Da FreeBSD ein Multitasking-Betriebssystem ist, sieht es so aus, als ob mehrere Prozesse zur gleichen Zeit laufen. Jedes Programm, das zu irgendeiner Zeit läuft, wird *Prozess* genannt. Jedes Kommando startet mindestens einen Prozess. Einige Systemprozesse laufen ständig und stellen die Funktion des Systems sicher.

Jeder Prozess wird durch eine eindeutige Nummer identifiziert, die *Prozess-ID* oder *PID* genannt wird. Prozesse haben ebenso wie Dateien einen Besitzer und eine Gruppe, die festlegen, welche Dateien und Geräte der Prozess benutzen kann. Dabei finden die vorher beschriebenen Zugriffsrechte Anwendung. Die meisten Prozesse haben auch einen Elternprozess, der sie gestartet hat. Wenn Sie in der Shell Kommandos eingeben, dann ist die Shell ein Prozess und jedes Kommando, das Sie starten, ist auch ein Prozess. Jeder Prozess, den Sie auf diese Weise starten, besitzt den Shell-Prozess als Elternprozess. Die Ausnahme hiervon ist ein spezieller Prozess, der `init(8)` heißt. `init` ist immer der erste Prozess und hat somit die PID 1. `init` wird vom Kernel beim Booten von FreeBSD gestartet.

Die Kommandos `ps(1)` und `top(1)` sind besonders nützlich, um sich die Prozesse auf einem System anzusehen. `ps` zeigt eine statische Liste der laufenden Prozesse und kann deren PID, Speicherverbrauch und die Kommandozeile, mit der sie gestartet wurden und vieles mehr anzeigen. `top` zeigt alle laufenden Prozesse an und aktualisiert die Anzeige, so dass Sie Ihrem Computer bei der Arbeit zuschauen können.

Normal zeigt Ihnen `ps` nur die laufenden Prozesse, die Ihnen gehören. Zum Beispiel:

```
% ps
  PID  TT  STAT      TIME COMMAND
   298  p0  Ss      0:01.10 tcsh
  7078  p0  S        2:40.88 xemacs mdoc.xsl (xemacs-21.1.14)
37393  p0  I        0:03.11 xemacs freebsd.dsl (xemacs-21.1.14)
48630  p0  S        2:50.89 /usr/local/lib/netcape-linux/navigator-linux-4.77.bi
48730  p0  IW       0:00.00 (dns helper) (navigator-linux-)
72210  p0  R+       0:00.00 ps
   390  p1  Is       0:01.14 tcsh
  7059  p2  Is+      1:36.18 /usr/local/bin/mutt -y
  6688  p3  IWs      0:00.00 tcsh
10735  p4  IWs      0:00.00 tcsh
20256  p5  IWs      0:00.00 tcsh
```



```

262 v0 IWS      0:00.00 -tcsh (tcsh)
270 v0 IW+     0:00.00 /bin/sh /usr/X11R6/bin/startx -- -bpp 16
280 v0 IW+     0:00.00 xinit /home/nik/.xinitrc -- -bpp 16
284 v0 IW      0:00.00 /bin/sh /home/nik/.xinitrc
285 v0 S       0:38.45 /usr/X11R6/bin/sawfish

```

Wie Sie sehen, gibt `ps(1)` mehrere Spalten aus. In der `PID` Spalte findet sich die vorher besprochene Prozess-ID. PIDs werden von 1 beginnend bis 99999 zugewiesen und fangen wieder von vorne an, wenn die Grenze überschritten wird. Ist eine PID bereits vergeben, wird diese allerdings nicht erneut vergeben. Die Spalte `TT` zeigt den Terminal, auf dem das Programm läuft. `STAT` zeigt den Status des Programms an und kann für die Zwecke dieser Diskussion ebenso wie `TT` ignoriert werden. `TIME` gibt die Zeit an, die das Programm auf der CPU gelaufen ist – dies ist nicht unbedingt die Zeit, die seit dem Start des Programms vergangen ist, da die meisten Programme hauptsächlich auf bestimmte Dinge warten, bevor sie wirklich CPU-Zeit verbrauchen. Unter der Spalte `COMMAND` finden Sie schließlich die Kommandozeile, mit der das Programm gestartet wurde.

`ps(1)` besitzt viele Optionen, um die angezeigten Informationen zu beeinflussen. Eine nützliche Kombination ist `auxww`. Mit `a` werden Information über alle laufenden Prozesse und nicht nur Ihrer eigenen angezeigt. Der Name des Besitzers des Prozesses, sowie Informationen über den Speicherverbrauch werden mit `u` angezeigt. `x` zeigt auch Dämonen-Prozesse an, und `ww` veranlasst `ps(1)` die komplette Kommandozeile für jeden Befehl anzuzeigen, anstatt sie abzuschneiden, wenn sie zu lang für die Bildschirmausgabe wird.

Die Ausgabe von `top(1)` sieht ähnlich aus:

```

% top
last pid: 72257; load averages: 0.13, 0.09, 0.03 up 0+13:38:33 22:39:10
47 processes: 1 running, 46 sleeping
CPU states: 12.6% user, 0.0% nice, 7.8% system, 0.0% interrupt, 79.7% idle
Mem: 36M Active, 5256K Inact, 13M Wired, 6312K Cache, 15M Buf, 408K Free
Swap: 256M Total, 38M Used, 217M Free, 15% Inuse

  PID USERNAME PRI NICE  SIZE  RES STATE   TIME  WCPU   CPU COMMAND
72257 nik      28  0 1960K 1044K RUN     0:00 14.86% 1.42% top
 7078 nik       2  0 15280K 10960K select 2:54  0.88% 0.88% xemacs-21.1.14
  281 nik       2  0 18636K 7112K select 5:36  0.73% 0.73% XF86_SVGA
  296 nik       2  0  3240K 1644K select 0:12  0.05% 0.05% xterm
48630 nik       2  0 29816K 9148K select 3:18  0.00% 0.00% navigator-linu
  175 root       2  0   924K  252K select 1:41  0.00% 0.00% syslogd
 7059 nik       2  0  7260K 4644K poll   1:38  0.00% 0.00% mutt
...

```

Die Ausgabe ist in zwei Abschnitte geteilt. In den ersten fünf Kopfzeilen finden sich die zuletzt zugeteilte PID, die Systemauslastung (engl. *load average*), die Systemlaufzeit (die Zeit seit dem letzten Reboot) und die momentane Zeit. Die weiteren Zahlen im Kopf beschreiben wie viele Prozesse momentan laufen (im Beispiel 47), wie viel Speicher und Swap verbraucht wurde und wie viel Zeit das System in den verschiedenen CPU-Modi verbringt.

Darunter befinden sich einige Spalten mit ähnlichen Informationen wie in der Ausgabe von `ps(1)`. Wie im vorigen Beispiel können Sie die PID, den Besitzer, die verbrauchte CPU-Zeit und das Kommando erkennen. `top(1)` zeigt auch den Speicherverbrauch des Prozesses an, der in zwei Spalten aufgeteilt ist. Die erste Spalte gibt den gesamten Speicherverbrauch des Prozesses an, in der zweiten Spalte wird der aktuelle Verbrauch angegeben. **Netscape®** hat im gezeigten Beispiel insgesamt 30 MB Speicher verbraucht. Momentan benutzt es allerdings nur 9 MB.

Die Anzeige wird von `top(1)` automatisch alle zwei Sekunden aktualisiert. Der Zeitraum kann mit `-s` eingestellt werden.

3.8. Dämonen, Signale und Stoppen von Prozessen

Wenn Sie einen Editor starten, können Sie ihn leicht bedienen und Dateien laden. Sie können das, weil der Editor dafür Vorsorge getroffen hat und auf einem *Terminal* läuft. Manche Programme erwarten keine Eingaben von einem Benutzer und lösen sich bei erster Gelegenheit von ihrem Terminal. Ein Web-Server zum Beispiel verbringt den ganzen Tag damit, auf Anfragen zu antworten und erwartet keine Eingaben von Ihnen. Programme, die E-Mail von einem Ort zu einem anderen Ort transportieren sind ein weiteres Beispiel für diesen Typ von Anwendungen.

Wir nennen diese Programme *Dämonen*. Dämonen stammen aus der griechischen Mythologie und waren weder gut noch böse. Sie waren kleine dienstbare Geister, die meistens nützliche Sachen für die Menschheit vollbrachten. Ähnlich wie heutzutage Web-Server und Mail-Server nützliche Dienste verrichten. Seit langer Zeit ist daher das BSD Maskottchen dieser fröhlich aussehende Dämon mit Turnschuhen und Dreizack.

Programme, die als Dämon laufen, werden entsprechend einer Konvention mit einem "d" am Ende benannt. **BIND** steht beispielsweise für Berkeley Internet Name Domain, das tatsächlich laufende Programm heißt aber `named`. Der Apache Webserver wird `httpd` genannt, der Druckerspools-Dämon heißt `lpd` usw. Dies ist allerdings eine Konvention und keine unumstößliche Regel: Der Dämon der Anwendung **sendmail** heißt `sendmail` und nicht `maild`, wie Sie vielleicht gedacht hatten.

Manchmal müssen Sie mit einem Dämon kommunizieren. Dazu verwenden Sie *Signale*. Sie können mit einem Dämonen oder jedem anderen laufenden Prozess kommunizieren, indem Sie diesem ein Signal schicken. Sie können verschiedene Signale verschicken – manche haben eine festgelegte Bedeutung, andere werden von der Anwendung interpretiert. Die Dokumentation zur fraglichen Anwendung wird erklären, wie die Anwendung Signale interpretiert. Sie können nur Signale zu Prozessen senden, die Ihnen gehören. Normale Benutzer haben nicht die Berechtigung, Prozessen anderer Benutzer mit `kill(1)` oder `kill(2)` Signale zu schicken. Der Benutzer `root` darf jedem Prozess Signale schicken.

In manchen Fällen wird FreeBSD Signale senden. Wenn eine Anwendung schlecht geschrieben ist und auf Speicher zugreift, auf den sie nicht zugreifen soll, so sendet FreeBSD dem Prozess das *Segmentation Violation Signal* (`SIGSEGV`). Wenn eine Anwendung den `alarm(3)` Systemaufruf benutzt hat, um nach einiger Zeit benachrichtigt zu werden, bekommt sie das Alarm Signal (`SIGALRM`) gesendet.

Zwei Signale können benutzt werden, um Prozesse zu stoppen: `SIGTERM` und `SIGKILL`. Mit `SIGTERM` fordern Sie den Prozess höflich zum Beenden auf. Der Prozess kann das Signal abfangen und merken, dass er sich beenden soll. Er hat dann Gelegenheit Logdateien zu schließen und die Aktion, die er vor der Aufforderung sich zu beenden durchführte, abzuschließen. Er kann sogar `SIGTERM` ignorieren, wenn er eine Aktion durchführt, die nicht unterbrochen werden darf.

`SIGKILL` kann von keinem Prozess ignoriert werden. Das Signal lässt sich mit "Mich interessiert nicht, was du gerade machst, hör sofort auf damit!" umschreiben. Wenn Sie einem Prozess `SIGKILL` schicken, dann wird FreeBSD diesen sofort beenden⁴.

Andere Signale, die Sie vielleicht verschicken wollen, sind `SIGHUP`, `SIGUSR1` und `SIGUSR2`. Diese Signale sind für allgemeine Zwecke vorgesehen und verschiedene Anwendungen werden unterschiedlich auf diese Signale reagieren.

Nehmen wir an, Sie haben die Konfiguration Ihres Webservers verändert und möchten dies dem Server mitteilen. Sie könnten den Server natürlich stoppen und `httpd` wieder starten. Die Folge wäre eine kurze Zeit, in der der Server nicht erreichbar ist. Die meisten Dämonen lesen Ihre Konfigurationsdatei beim Empfang eines `SIGHUP` neu ein. Da es keinen Standard gibt, der vorschreibt, wie auf diese Signale zu reagieren ist, lesen Sie bitte die Dokumentation zu dem in Frage kommenden Dämon.

Mit `kill(1)` können Sie, wie unten gezeigt, Signale verschicken.

Verschicken von Signalen

Das folgende Beispiel zeigt, wie Sie `inetd(8)` ein Signal schicken. Die Konfigurationsdatei von `inetd` ist `/etc/inetd.conf`. Diese Konfigurationsdatei liest `inetd` ein, wenn er ein `SIGHUP` empfängt.

1. Suchen Sie die Prozess-ID des Prozesses, dem Sie ein Signal schicken wollen. Benutzen Sie dazu `ps(1)` und `grep(1)`. Mit `grep(1)` können Sie in einer Ausgabe nach einem String suchen. Da `inetd(8)` unter dem Benutzer `root` läuft und Sie das Kommando als normaler Benutzer absetzen, müssen Sie `ps(1)` mit `ax` aufrufen:

```
% ps -ax | grep inetd
 198  ??  IWs      0:00.00 inetd -wW
```

Die Prozess-ID von `inetd(8)` ist 198. In einigen Fällen werden Sie auch das `grep inetd` Kommando in der Ausgabe sehen. Dies hat damit zu tun, wie `ps(1)` die Liste der laufenden Prozesse untersucht.

2. Senden Sie das Signal mit `kill(1)`. Da `inetd(8)` unter dem Benutzer `root` läuft, müssen Sie zuerst mit `su(1)` `root` werden:

```
% su
Password:
# /bin/kill -s HUP 198
```

`kill(1)` wird, wie andere Kommandos von UNIX Systemen auch, keine Ausgabe erzeugen, wenn das Kommando erfolgreich war. Wenn Sie versuchen, einem Prozess, der nicht Ihnen gehört, ein Signal zu senden, dann werden Sie die Meldung “kill: PID: Operation not permitted” sehen. Wenn Sie sich bei der Eingabe der PID vertippen, werden Sie das Signal dem falschen Prozess schicken, was schlecht sein kann. Wenn Sie Glück haben, existiert der Prozess nicht und Sie werden mit der Ausgabe “kill: PID: No such process” belohnt.

Warum soll ich `/bin/kill` benutzen?: Viele Shells stellen `kill` als internes Kommando zur Verfügung, das heißt die Shell sendet das Signal direkt, anstatt `/bin/kill` zu starten. Das kann nützlich sein, aber die unterschiedlichen Shells benutzen eine verschiedene Syntax, um die Namen der Signale anzugeben. Anstatt jede Syntax zu lernen, kann es einfacher sein, `/bin/kill` ... direkt aufzurufen.

Andere Signale senden Sie auf die gleiche Weise, ersetzen Sie nur `TERM` oder `KILL` entsprechend.

Wichtig: Es kann gravierende Auswirkungen haben, wenn Sie zufällig Prozesse beenden. Insbesondere `init(8)` mit der Prozess-ID ist ein Spezialfall. Mit `/bin/kill -s KILL 1` können Sie Ihr System schnell herunterfahren. Überprüfen Sie die Argumente von `kill(1)` immer zweimal bevor Sie **Return** drücken.

3.9. Shells

Von der tagtäglichen Arbeit mit FreeBSD wird eine Menge mit der Kommandozeilen Schnittstelle der Shell erledigt. Die Hauptaufgabe einer Shell besteht darin, Kommandos der Eingabe anzunehmen und diese auszuführen. Viele Shells haben außerdem eingebaute Funktionen, die die tägliche Arbeit erleichtern, beispielsweise eine Dateiverwaltung, die Vervollständigung von Dateinamen (Globbing), einen Kommandozeileneditor, sowie Makros

und Umgebungsvariablen. FreeBSD enthält die Shells `sh` (die Bourne Shell) und `tcsh` (die verbesserte C-Shell) im Basissystem. Viele andere Shells, wie `zsh` oder `bash`, befinden sich in der Ports-Sammlung.

Welche Shell soll ich benutzen? Das ist wirklich eine Geschmacksfrage. Sind Sie ein C-Programmierer, finden Sie vielleicht eine C-artige Shell wie die `tcsh` angenehmer. Kommen Sie von Linux oder ist Ihnen der Umgang mit UNIX Systemen neu, so könnten Sie die `bash` probieren. Der Punkt ist, dass jede Shell ihre speziellen Eigenschaften hat, die mit Ihrer bevorzugten Arbeitsumgebung harmonisieren können oder nicht. Sie müssen sich eine Shell aussuchen.

Ein verbreitetes Merkmal in Shells ist die Dateinamen-Vervollständigung. Sie müssen nur einige Buchstaben eines Kommandos oder eines Dateinamen eingeben und die Shell vervollständigt den Rest automatisch durch drücken der **Tab**-Taste. Hier ist ein Beispiel. Angenommen, Sie haben zwei Dateien `foobar` und `foo.bar`. Die Datei `foo.bar` möchten Sie löschen. Nun würden Sie an der Tastatur eingeben: `rm fo[Tab]`. **[Tab]**.

Die Shell würde dann `rm foo[BEEP].bar` ausgeben.

[BEEP] meint den Rechner-Piepser. Diesen gibt die Shell aus, um anzuzeigen, dass es den Dateinamen nicht vervollständigen konnte, da es mehrere Möglichkeiten gibt. Beide Dateien `foobar` und `foo.bar` beginnen mit `fo`, so konnte nur bis `foo` ergänzt werden. Nachdem Sie `.` eingaben und dann die **Tab**-Taste drückten, konnte die Shell den Rest für Sie ausfüllen.

Ein weiteres Merkmal der Shell ist der Gebrauch von Umgebungsvariablen. Dies sind veränderbare Schlüsselpaare im Umgebungsraum der Shell, die jedes von der Shell aufgerufene Programm lesen kann. Daher enthält der Umgebungsraum viele Konfigurationsdaten für Programme. Die folgende Liste zeigt verbreitete Umgebungsvariablen und was sie bedeuten:

Variable	Beschreibung
USER	Name des angemeldeten Benutzers.
PATH	Liste mit Verzeichnissen (getrennt durch Doppelpunkt) zum Suchen nach Programmen.
DISPLAY	Der Name des X11-Bildschirms, auf dem Ausgaben erfolgen sollen.
SHELL	Die aktuelle Shell.
TERM	Name des Terminaltyps des Benutzers. Benutzt, um die Fähigkeiten des Terminals zu bestimmen.
TERMCAP	Datenbankeintrag der Terminal Escape Codes, benötigt um verschieden Terminalfunktionen auszuführen.
OSTYPE	Typ des Betriebssystems, beispielsweise FreeBSD.
MACHTYPE	Die CPU Architektur auf dem das System läuft.
EDITOR	Vom Benutzer bevorzugter Text-Editor.
PAGER	Vom Benutzer bevorzugter Text-Betrachter.
MANPATH	Liste mit Verzeichnissen (getrennt durch Doppelpunkt) zum Suchen nach Manualpages.

Das Setzen von Umgebungsvariablen funktioniert von Shell zu Shell unterschiedlich. Zum Beispiel benutzt man in C-artigen Shells wie der `tcsh` dazu `setenv`. Unter Bourne-Shells wie `sh` oder `bash` benutzen Sie zum Setzen von Umgebungsvariablen `export`. Um beispielsweise die Variable `EDITOR` mit `cs` oder `tcsh` auf `/usr/local/bin/emacs` zu setzen, setzen Sie das folgende Kommando ab:

```
% setenv EDITOR /usr/local/bin/emacs
```

Unter Bourne-Shells:

```
% export EDITOR="/usr/local/bin/emacs"
```

Sie können die meisten Shells Umgebungsvariablen expandieren lassen, in dem Sie in der Kommandozeile ein `$` davor eingeben. Zum Beispiel gibt `echo $TERM` aus, worauf `$TERM` gesetzt ist, weil die Shell `$TERM` expandiert und das Ergebnis an `echo` gibt.

Shells behandeln viele Spezialzeichen, so genannte Metazeichen, als besondere Darstellungen für Daten. Das allgemeinste ist das Zeichen `*`, das eine beliebige Anzahl Zeichen in einem Dateinamen repräsentiert. Diese Metazeichen können zum Vervollständigen von Dateinamen (Globbing) benutzt werden. Beispielsweise liefert das Kommando `echo *` nahezu das gleiche wie die Eingabe von `ls`, da die Shell alle Dateinamen die mit `*` übereinstimmen, an `echo` weitergibt.

Um zu verhindern, dass die Shell diese Sonderzeichen interpretiert, kann man sie schützen, indem man ihnen einen Backslash (`\`) voranstellt. `echo $TERM` gibt aus, auf was auch immer Ihr Terminal gesetzt ist. `echo \$TERM` gibt `$TERM` genauso aus, wie es hier steht.

3.9.1. Ändern der Shell

Der einfachste Weg Ihre Shell zu ändern, ist das Kommando `chsh` zu benutzen. `chsh` platziert Sie im Editor, welcher durch Ihre Umgebungsvariable `EDITOR` gesetzt ist, im `vi` wenn die Variable nicht gesetzt ist. Ändern Sie die Zeile mit "Shell:" entsprechend Ihren Wünschen.

Sie können auch `chsh` mit der Option `-s` aufrufen, dann wird Ihre Shell gesetzt, ohne dass Sie in einen Editor gelangen. Um Ihre Shell zum Beispiel auf die `bash` zu ändern, geben Sie das folgende Kommando ein:

```
% chsh -s /usr/local/bin/bash
```

Anmerkung: Die von Ihnen gewünschte Shell *muss* in `/etc/shells` aufgeführt sein. Haben Sie eine Shell aus der Ports-Sammlung installiert, sollte das schon automatisch erledigt werden. Installierten Sie die Shell von Hand, so müssen Sie sie dort eintragen.

Haben Sie beispielsweise die `bash` nach `/usr/local/bin` installiert, geben Sie Folgendes ein:

```
# echo "/usr/local/bin/bash" >> /etc/shells
```

Danach können Sie `chsh` aufrufen.

3.10. Text-Editoren

Eine großer Teil der Konfiguration wird bei FreeBSD durch das Editieren von Textdateien erledigt. Deshalb ist es eine gute Idee, mit einem Texteditor vertraut zu werden. FreeBSD hat ein paar davon im Basissystem und sehr viel mehr in der Ports-Sammlung.

Der am leichtesten und einfachsten zu erlernende Editor nennt sich **ee**, was für *easy editor* steht. Um **ee** zu starten, gibt man in der Kommandozeile `ee filename` ein, wobei *filename* den Namen der zu editierenden Datei darstellt. Um zum Beispiel `/etc/rc.conf` zu editieren, tippen Sie `ee /etc/rc.conf` ein. Einmal im Editor, finden Sie alle Editor-Funktionen oben im Display aufgelistet. Das Einschaltungszeichen `^` steht für die **Ctrl** (oder **Strg**) Taste, mit `^e` ist also die Tastenkombination **Ctrl+e** gemeint. Um **ee** zu verlassen, drücken Sie **Esc** und wählen dann `leave editor` aus. Der Editor fragt nach, ob Sie speichern möchten, wenn die Datei verändert wurde.

FreeBSD verfügt über leistungsfähigere Editoren wie **vi** als Teil des Basissystems, andere Editoren wie **emacs** oder **vim** sind Teil der Ports-Sammlung. Diese Editoren bieten höhere Funktionalität und Leistungsfähigkeit, jedoch auf Kosten einer etwas schwierigeren Erlernbarkeit. Wenn Sie viele Textdateien editieren, sparen Sie auf lange Sicht mehr Zeit durch das Erlernen von Editoren wie **vim** oder **emacs** ein.

Viele Anwendungen, die Dateien verändern oder Texteingabe erwarten, werden automatisch einen Texteditor öffnen. Um den Standardeditor zu ändern, setzen Sie die Umgebungsvariable `EDITOR`. Um mehr darüber zu erfahren, lesen Sie den Abschnitt **Shells**.

3.11. Geräte und Gerätedateien

Der Begriff Gerät wird meist in Verbindung mit Hardware wie Laufwerken, Druckern, Grafikkarten oder Tastaturen gebraucht. Der Großteil der Meldungen, die beim Booten von FreeBSD angezeigt werden, beziehen sich auf gefundene Geräte. Sie können sich die Bootmeldungen später in `/var/run/dmesg.boot` ansehen.

Gerätenamen, die Sie wahrscheinlich in den Bootmeldungen sehen werden, sind zum Beispiel `acd0`, das erste IDE CD-ROM oder `kbd0`, die Tastatur.

Auf die meisten Geräte wird unter UNIX Systemen über spezielle Gerätedateien im `/dev` Verzeichnis zugegriffen.

3.11.1. Anlegen von Gerätedateien

Wenn sie ein neues Gerät zu Ihrem System hinzufügen, oder die Unterstützung für zusätzliche Geräte kompilieren, müssen ein oder mehrere Gerätedateien erstellt werden.

3.11.1.1. DEVFS (Gerätedateisystem)

Das Gerätedateisystem **DEVFS** ermöglicht durch den Namensraum des Dateisystems Zugriff auf den Namensraum der Geräte im Kernel. Damit müssen Gerätedateien nicht mehr extra angelegt werden, sondern werden von **DEVFS** verwaltet.

Weitere Informationen finden Sie in `devfs(5)`.

3.12. Binärformate

Um zu verstehen, warum FreeBSD das Format `elf(5)` benutzt, müssen Sie zunächst etwas über die drei gegenwärtig “dominanten” ausführbaren Formate für UNIX Systeme wissen:

- `a.out(5)`

Das älteste und “klassische” Objektformat von UNIX Systemen. Es benutzt einen kurzen, kompakten Header mit einer magischen Nummer am Anfang, die oft benutzt wird, um das Format zu charakterisieren (weitere Details finden Sie unter `a.out(5)`). Es enthält drei geladene Segmente: `.text`, `.data` und `.bss`, sowie eine Symboltabelle und eine Stringtabelle.

- COFF

Das Objektformat von SVR3. Der Header enthält nun eine “Sectiontable”. Man kann also mit mehr als nur den Sections `.text`, `.data` und `.bss` arbeiten.

- `elf(5)`

Der Nachfolger von COFF. Kennzeichnend sind mehrere Sections und mögliche 32-Bit- oder 64-Bit-Werte. Ein wesentlicher Nachteil: ELF wurde auch unter der Annahme entworfen, dass es nur eine ABI (Application Binary Interface) pro Systemarchitektur geben wird. Tatsächlich ist diese Annahme falsch – nicht einmal für die kommerzielle SYSV-Welt (in der es mindestens drei ABIs gibt: SVR4, Solaris, SCO) trifft sie zu.

FreeBSD versucht, dieses Problem zu umgehen, indem ein Werkzeug bereitgestellt wird, um ausführbare Dateien im ELF-Format mit Informationen über die ABI zu versehen, zu der sie passen. Weitere Informationen finden Sie in der Manualpage `brandelf(1)`.

FreeBSD kommt aus dem “klassischen” Lager und verwendete traditionell das Format `a.out(5)`, eine Technik, die bereits über viele BSD-Releases hinweg eingesetzt und geprüft worden ist. Obwohl es bereits seit einiger Zeit möglich war, auf einem FreeBSD-System auch Binaries (und Kernel) im ELF-Format zu erstellen und auszuführen, widersetzte FreeBSD sich anfangs dem “Druck”, auf ELF als Standardformat umzusteigen. Warum? Nun, als das Linux-Lager die schmerzhafteste Umstellung auf ELF durchführte, ging es nicht so sehr darum, dem ausführbaren Format `a.out` zu entkommen, als dem unflexiblen, auf Sprungtabellen basierten Mechanismus für “Shared-Libraries” der die Konstruktion von Shared-Libraries für Hersteller und Entwickler gleichermaßen sehr kompliziert machte. Da die verfügbaren ELF-Werkzeuge eine Lösung für das Problem mit den Shared-Libraries anboten und ohnehin generell als “ein Schritt vorwärts” angesehen wurden, wurde der Aufwand für die Umstellung als notwendig akzeptiert und die Umstellung wurde durchgeführt. Unter FreeBSD ist der Mechanismus von Shared-Libraries enger an den Stil des Shared-Library-Mechanismus von Suns SunOS™ angelehnt und von daher sehr einfach zu verwenden.

Ja, aber warum gibt es so viele unterschiedliche Formate?

In alter, grauer Vorzeit gab es simple Hardware. Diese simple Hardware unterstützte ein einfaches, kleines System. `a.out` war absolut passend für die Aufgabe, Binaries auf diesem simplen System (eine PDP-11) darzustellen. Als UNIX von diesem simplen System portiert wurde, wurde auch das `a.out`-Format beibehalten, weil es für die frühen Portierungen auf Architekturen wie den Motorola 68000 und VAX ausreichte.

Dann dachte sich ein schlauer Hardware-Ingenieur, dass, wenn er Software zwingen könnte, einige Tricks anzustellen, es ihm möglich wäre, ein paar Gatter im Design zu sparen, und seinen CPU-Kern schneller zu machen. Obgleich es dazu gebracht wurde, mit dieser neuen Art von Hardware (heute als RISC bekannt) zu arbeiten, war `a.out` für diese Hardware schlecht geeignet. Deshalb wurden viele neue Formate entwickelt, um eine bessere Leistung auf dieser Hardware zu erreichen, als mit dem begrenzten, simplen `a.out`-Format. Dinge wie COFF, ECOFF und einige andere obskure wurden erdacht und ihre Grenzen untersucht, bevor die Dinge sich in Richtung ELF entwickelten.

Hinzu kam, dass die Größe von Programmen gewaltig wurde und Festplatten sowie physikalischer Speicher immer noch relativ klein waren. Also wurde das Konzept von Shared-Libraries geboren. Das VM-System wurde auch immer fortgeschrittener. Obwohl bei jedem dieser Fortschritte das `a.out`-Format benutzt worden ist, wurde sein Nutzen mit jedem neuen Merkmal mehr und mehr gedehnt. Zusätzlich wollte man Dinge dynamisch zur

Ausführungszeit laden, oder Teile ihres Programms nach der Initialisierung wegwerfen, um Hauptspeicher oder Swap-Speicher zu sparen. Programmiersprachen wurden immer fortschrittlicher und man wollte, dass Code automatisch vor der `main`-Funktion aufgerufen wird. Das `a.out`-Format wurde oft überarbeitet, um alle diese Dinge zu ermöglichen und sie funktionierten auch für einige Zeit. `a.out` konnte diese Probleme nicht ohne ein ständiges Ansteigen eines Overheads im Code und in der Komplexität handhaben. Obwohl ELF viele dieser Probleme löste, wäre es sehr aufwändig, ein System umzustellen, das im Grunde genommen funktionierte. Also musste ELF warten, bis es aufwändiger war, bei `a.out` zu bleiben, als zu ELF überzugehen.

Im Laufe der Zeit haben sich die Erstellungswerkzeuge, von denen FreeBSD seine Erstellungswerkzeuge abgeleitet hat (speziell der Assembler und der Loader), in zwei parallele Zweige entwickelt. Im FreeBSD-Zweig wurden Shared-Libraries hinzugefügt und einige Fehler behoben. Das GNU-Team, das diese Programme ursprünglich geschrieben hat, hat sie umgeschrieben und eine simplere Unterstützung zur Erstellung von Cross-Compilern durch beliebiges Einschalten verschiedener Formate usw. hinzugefügt. Viele Leute wollten Cross-Compiler für FreeBSD erstellen, aber sie hatten kein Glück, denn FreeBSD's ältere Sourcen für `as` und `ld` waren hierzu nicht geeignet. Die neuen GNU-Werkzeuge (**binutils**) unterstützen Cross-Compilierung, ELF, Shared-Libraries, C++-Erweiterungen und mehr. Weiterhin geben viele Hersteller ELF-Binaries heraus und es ist gut, wenn FreeBSD sie ausführen kann.

ELF ist ausdrucksfähiger als `a.out` und gestattet eine bessere Erweiterbarkeit des Basissystems. Die ELF-Werkzeuge werden besser gewartet und bieten Unterstützung von Cross-Compilierung, was für viele Leute wichtig ist. ELF mag etwas langsamer sein, als `a.out`, aber zu versuchen, das zu messen, könnte schwierig werden. Es gibt unzählige Details, in denen sich die beiden Formate unterscheiden, wie sie Pages abbilden, Initialisierungscode handhaben usw. Keins davon ist sehr wichtig, aber es sind Unterschiede. Irgendwann wird die Unterstützung für Programme im `a.out`-Format aus dem `GENERIC`-Kernel entfernt werden. Wenn es dann keinen oder kaum noch Bedarf für die Unterstützung dieses Formates gibt, werden die entsprechenden Routinen ganz entfernt werden.

3.13. Weitere Informationen

3.13.1. Manualpages

Die umfassendste Dokumentation rund um FreeBSD gibt es in Form von Manualpages. Annähernd jedes Programm im System bringt eine kurze Referenzdokumentation mit, die die grundsätzliche Funktion und verschiedene Parameter erklärt. Diese Dokumentationen kann man mit dem `man` Kommando benutzen. Die Benutzung des `man` Kommandos ist einfach:

```
% man Kommando
```

Kommando ist der Name des Kommandos, über das Sie etwas erfahren wollen. Um beispielsweise mehr über das Kommando `ls` zu lernen, geben Sie ein:

```
% man ls
```

Die Online-Dokumentation ist in nummerierte Sektionen unterteilt:

1. Benutzerkommandos.
2. Systemaufrufe und Fehlernummern.
3. Funktionen der C Bibliothek.

4. Gerätetreiber.
5. Dateiformate.
6. Spiele und andere Unterhaltung.
7. Verschiedene Informationen.
8. Systemverwaltung und -Kommandos.
9. Kernel Entwickler.

In einigen Fällen kann dasselbe Thema in mehreren Sektionen auftauchen. Es gibt zum Beispiel ein `chmod` Benutzerkommando und einen `chmod()` Systemaufruf. In diesem Fall können Sie dem `man` Kommando sagen, aus welcher Sektion Sie die Information erhalten möchten, indem Sie die Sektion mit angeben:

```
% man 1 chmod
```

Dies wird Ihnen die Manualpage für das Benutzerkommando `chmod` zeigen. Verweise auf eine Sektion der Manualpages werden traditionell in Klammern gesetzt. So bezieht sich `chmod(1)` auf das Benutzerkommando `chmod` und mit `chmod(2)` ist der Systemaufruf gemeint.

Das ist nett, wenn Sie den Namen eines Kommandos wissen, und lediglich wissen wollen, wie es zu benutzen ist. Aber was tun Sie, wenn Sie sich nicht an den Namen des Kommandos erinnern können? Sie können mit `man` nach Schlüsselbegriffen in den Kommandobeschreibungen zu suchen, indem Sie den Parameter `-k` benutzen:

```
% man -k mail
```

Mit diesem Kommando bekommen Sie eine Liste der Kommandos, deren Beschreibung das Schlüsselwort "mail" enthält. Diese Funktionalität erhalten Sie auch, wenn Sie das Kommando `apropos` benutzen.

Nun, Sie schauen sich alle die geheimnisvollen Kommandos in `/usr/bin` an, haben aber nicht den blassesten Schimmer, wozu die meisten davon gut sind? Dann rufen Sie doch einfach das folgende Kommando auf:

```
% cd /usr/bin
% man -f *
```

Dasselbe erreichen Sie durch Eingabe von:

```
% cd /usr/bin
% whatis *
```

3.13.2. GNU Info Dateien

FreeBSD enthält viele Anwendungen und Utilities der Free Software Foundation (FSF). Zusätzlich zu den Manualpages bringen diese Programme ausführlichere Hypertext-Dokumente (`info` genannt) mit, welche man sich mit dem Kommando `info` ansehen kann. Wenn Sie **emacs** installiert haben, können Sie auch dessen `info`-Modus benutzen.

Um das Kommando `info(1)` zu benutzen, geben Sie einfach ein:

```
% info
```

Eine kurze Einführung gibt es mit `h`; eine Befehlsreferenz erhalten Sie durch Eingabe von: `?`.

Fußnoten

1. Genau das ist mit `i386` gemeint. Auch wenn Ihr System keine Intel 386 CPU besitzt, wird `i386` ausgegeben. Es wird immer die Architektur und nicht der Typ des Prozessors ausgegeben.
2. Startskripten sind Programme, die FreeBSD automatisch bei jedem Startvorgang ausführt. Der Zweck der Skripte besteht darin, das System zu konfigurieren und nützliche Dienste im Hintergrund zu starten.
3. Eine recht technische und genaue Beschreibung der FreeBSD-Konsole und der Tastatur-Treiber finden Sie in den Hilfeseiten `syscons(4)`, `atkbd(4)`, `vidcontrol(1)` und `kbdcontrol(1)`. Lesen Sie diese Seiten, wenn Sie an den Einzelheiten interessiert sind.
4. Das stimmt nicht ganz: Es gibt Fälle, in denen ein Prozess nicht unterbrochen werden kann. Wenn der Prozess zum Beispiel eine Datei von einem anderen Rechner auf dem Netzwerk liest und dieser Rechner aus irgendwelchen Gründen nicht erreichbar ist (ausgeschaltet, oder ein Netzwerkfehler), dann ist der Prozess nicht zu unterbrechen. Wenn der Prozess den Lesezugriff nach einem Timeout von typischerweise zwei Minuten aufgibt, dann wird er beendet.

Kapitel 4. Installieren von Anwendungen: Pakete und Ports

Übersetzt von Uwe Pierau.

4.1. Übersicht

FreeBSD enthält sehr viele Systemwerkzeuge, die Teil des Basissystems sind. Allerdings sind Sie früher oder später auf Software Dritter angewiesen, damit Sie bestimmte Arbeiten durchführen können. Um diese Software zu installieren, stellt FreeBSD zwei sich ergänzende Methoden zur Verfügung: Die Ports-Sammlung (zur Installation aus dem Quellcode) sowie Pakete (auch als *Packages* bezeichnet, zur Installation von vorkompilierten binären Softwarepaketen). Sie können beide Methoden benutzen, um Ihre Lieblingsanwendungen von lokalen Medien oder über das Netzwerk zu installieren.

Dieses Kapitel behandelt die folgenden Themen:

- Die Installation binärer Softwarepakete.
- Der Bau Software Dritter aus dem Quellcode mithilfe der Ports-Sammlung.
- Wie zuvor installierte Pakete oder Ports entfernt werden.
- Wie Sie die Voreinstellungen der Ports-Sammlung überschreiben.
- Die Suche nach geeigneter Software.
- Wie Sie Ihre Anwendungen aktualisieren.

4.2. Installation von Software

Wenn Sie schon einmal ein UNIX System benutzt haben, werden Sie wissen, dass zusätzliche Software meist wie folgt installiert wird:

1. Download der Software, die als Quelltext oder im Binärformat vorliegen kann.
2. Auspacken der Software, die typischerweise ein mit `compress(1)`, `gzip(1)` oder `bzip2(1)` komprimiertes Tar-Archiv enthält.
3. Durchsuchen der Dokumentation, die sich meist in Dateien wie `INSTALL`, `README` oder mehreren Dateien im Verzeichnis `doc/` befindet, nach Anweisungen, wie die Software zu installieren ist.
4. Kompilieren der Software wenn sie als Quelltext vorliegt. Dazu müssen Sie vielleicht das `Makefile` anpassen, oder `configure` laufen lassen, oder andere Arbeiten durchführen.
5. Testen und installieren der Software.

Das beschreibt aber nur den optimalen Fall. Wenn Sie Software installieren, die nicht speziell für FreeBSD geschrieben wurde, müssen Sie vielleicht sogar den Quelltext anpassen, damit die Software funktioniert.

Wenn Sie unbedingt wollen, können Sie mit FreeBSD Software nach der “althergebrachten” Methode installieren. Mit Paketen oder Ports bietet Ihnen FreeBSD allerdings zwei Methoden an, die Ihnen sehr viel Zeit sparen können. Zurzeit werden über 20,000 Anwendungen Dritter über diese Methoden zur Verfügung gestellt.

Das FreeBSD-Paket einer Anwendung besteht aus einer einzigen Datei, die Sie sich herunterladen müssen. Das Paket enthält schon übersetzte Kommandos der Anwendung, sowie zusätzliche Konfigurationsdateien oder Dokumentation. Zur Handhabung der Pakete stellt FreeBSD-Kommandos wie `pkg_add(1)`, `pkg_delete(1)` oder `pkg_info(1)` zur Verfügung. Mit diesem System können neue Anwendungen mit einem Kommando, `pkg_add`, installiert werden.

Der FreeBSD-Port einer Anwendung ist eine Sammlung von Dateien, die das Kompilieren der Quelltexte einer Anwendung automatisieren.

Die Dateien eines Ports führen für Sie alle oben aufgeführten Schritte zum Installieren einer Anwendung durch. Mit einigen wenigen Kommandos wird der Quellcode der Anwendung automatisch heruntergeladen, ausgepackt, gepatcht, übersetzt und installiert.

Tatsächlich kann das Portsystem auch dazu benutzt werden, Pakete zu generieren, die Sie mit den gleich beschriebenen Kommandos, wie `pkg_add`, manipulieren können.

Pakete und Ports beachten Abhängigkeiten zwischen Anwendungen. Angenommen, Sie wollen eine Anwendung installieren, die von einer Bibliothek abhängt und die Anwendung wie die Bibliothek sind als Paket oder Port für FreeBSD verfügbar. Wenn Sie `pkg_add` oder das Portsystem benutzen, um die Anwendung zu installieren, werden Sie bemerken, dass die Bibliothek zuerst installiert wird, wenn sie nicht schon vorher installiert war.

Sie werden sich fragen, warum FreeBSD-Pakete und -Ports unterstützt, wo doch beide Methoden fast gleiches leisten. Beide Methoden haben ihre Stärken und welche Sie einsetzen, hängt letztlich von Ihren Vorlieben ab.

Vorteile von Paketen

- Das komprimierte Paket einer Anwendung ist normalerweise kleiner als das komprimierte Archiv der Quelltexte.
- Pakete müssen nicht mehr kompiliert werden. Dies ist ein Vorteil, wenn Sie große Pakete, wie **Mozilla**, **KDE** oder **GNOME** auf langsamen Maschinen installieren.
- Wenn Sie Pakete verwenden, brauchen Sie nicht zu verstehen, wie Sie Software unter FreeBSD kompilieren.

Vorteile von Ports

- Da die Pakete auf möglichst vielen System laufen sollen, werden Optionen beim Übersetzen zurückhaltend gesetzt. Wenn Sie eine Anwendung über die Ports installieren, können Sie die Angabe der Optionen optimieren. Zum Beispiel können Sie spezifischen Code für Pentium 4 oder Athlon Prozessoren erzeugen.
- Die Eigenschaften einiger Anwendungen werden über Optionen zum Zeitpunkt des Übersetzens festgelegt. **Apache** kann zum Beispiel über viele eingebaute Optionen konfiguriert werden. Wenn Sie das Portsystem benutzen, können Sie die Vorgaben für die Optionen überschreiben.

Für einige Fälle existieren verschiedene Pakete einer Anwendung, die beim Übersetzen unterschiedlich konfiguriert wurden. Für **Ghostscript** gibt es ein `ghostscript`-Paket und ein `ghostscript-nox11`-Paket, die sich durch die X11 Unterstützung unterscheiden. Diese grobe Unterscheidung ist mit dem Paketsystem möglich, wird aber schnell unhandlich, wenn eine Anwendung mehr als ein oder zwei Optionen zum Zeitpunkt des Übersetzens besitzt.

- Die Lizenzbestimmungen mancher Software verbietet ein Verbreiten in binärer Form. Diese Software muss als Quelltext ausgeliefert werden.
- Einige Leute trauen binären Distributionen nicht. Wenn Sie den Quelltext besitzen, können Sie sich diesen (zumindest theoretisch) durchlesen und nach möglichen Problemen durchsuchen.

- Wenn Sie eigene Anpassungen besitzen, benötigen Sie den Quelltext, um diese anzuwenden.
- Manch einer besitzt gerne den Quelltext, um ihn zu lesen, wenn es einmal langweilig ist, ihn zu hacken, oder sich einfach ein paar Sachen abzugucken (natürlich nur, wenn es die Lizenzbestimmungen erlauben).

Wenn Sie über aktualisierte Ports informiert sein wollen, lesen Sie bitte die Mailinglisten FreeBSD ports (<http://lists.FreeBSD.org/mailman/listinfo/freebsd-ports>) und FreeBSD ports bugs (<http://lists.FreeBSD.org/mailman/listinfo/freebsd-ports-bugs>).

Warnung: Bevor Sie eine Anwendung installieren, sollten Sie auf der Seite <http://vuxml.FreeBSD.org/> über mögliche Sicherheitsprobleme mit der Anwendung informieren.

Die Anwendung `ports-mgmt/portaudit` prüft automatisch alle installierten Anwendungen auf bekannte Sicherheitslöcher. Vor dem Bau eines Ports findet ebenfalls eine Prüfung statt. Installierte Pakete prüfen Sie mit dem Kommando `portaudit -F -a`.

Der Rest dieses Kapitels beschreibt, wie Sie Software Dritter mit Paketen oder Ports auf einem FreeBSD-System installieren und verwalten.

4.3. Suchen einer Anwendung

Bevor Sie eine Anwendung installieren, müssen Sie deren Art und Namen kennen.

Die Anzahl der nach FreeBSD portierten Anwendungen steigt ständig. Zum Glück gibt es einige Wege, die richtige zu finden.

- Eine aktuelle Liste verfügbarer Anwendungen, die sich auch durchsuchen lässt, finden Sie unter <http://www.FreeBSD.org/ports/> (<http://www.FreeBSD.org/ports/index.html>). Die Anwendungen sind in Kategorien unterteilt und Sie können sich alle Anwendungen einer Kategorie anzeigen lassen. Wenn Sie den Namen der Anwendung kennen, können Sie natürlich auch direkt nach dem Namen suchen.
- FreshPorts, das von Dan Langille gepflegt wird, erreichen Sie unter <http://www.FreshPorts.org/>. FreshPorts verfolgt Änderungen an Anwendungen aus den Ports. Mit FreshPorts können Sie ein oder mehrere Ports beobachten und sich eine E-Mail schicken lassen, wenn ein Port aktualisiert wird.
- Wenn Sie den Namen einer Anwendung nicht kennen, versuchen Sie eine Webseite wie FreshMeat (<http://www.freshmeat.net/>), um eine passende Anwendung zu finden. Schauen Sie dann auf der FreeBSD-Webseite nach, ob die Anwendung schon portiert wurde.
- Wenn Sie den Portnamen kennen und nur nach der Kategorie suchen wollen, verwenden Sie das Kommando `whereis(1)`. Geben Sie einfach `whereis Datei` ein. *Datei* ist der Name des Programms, das Sie suchen:

```
# whereis lsof
lsof: /usr/ports/sysutils/lsof
```

Damit haben wir herausgefunden, dass sich `lsof`, ein Systemwerkzeug, im Verzeichnis `/usr/ports/sysutils/lsof` befindet.

- Auch mit einem einfachen `echo(1)`-Befehl können Sie herausfinden, wo Sie einen bestimmten Port finden. Dazu ein Beispiel:

```
# echo /usr/ports/*/*lsof*
```

```
/usr/ports/sysutils/lsof
```

Beachten Sie aber, dass dieser Befehl auch alle Dateien im Verzeichnis `/usr/ports/distfiles` findet, auf die der angegebene Suchbegriff passt.

- Ein weiterer Weg, einen bestimmten Port zu finden, ist es, die eingebaute Suchfunktion der Ports-Sammlung zu benutzen. Dazu muss Ihr Arbeitsverzeichnis `/usr/ports` sein. In diesem Verzeichnis rufen Sie `make search name=Anwendungsname` auf, wobei *Anwendungsname* der Name der gesuchten Anwendung ist. Wenn Sie zum Beispiel nach `lsof` suchen:

```
# cd /usr/ports
# make search name=lsof
Port:      lsof-4.56.4
Path:      /usr/ports/sysutils/lsof
Info:      Lists information about open files (similar to fstat(1))
Maint:     obrien@FreeBSD.org
Index:     sysutils
B-deps:
R-deps:
```

Der Teil der Ausgabe der Sie interessiert ist die Zeile, die mit “Path:” beginnt, weil sie Ihnen sagt, wo der Port zu finden ist. Die anderen Informationen werden zum Installieren des Ports nicht direkt benötigt, Sie brauchen sich darum jetzt nicht weiter zu kümmern.

Erweiterte Suchen führen Sie mit dem Kommando `make search key=Text` aus. Damit werden Portnamen, Kommentare, Beschreibungen und Abhängigkeiten nach *Text* durchsucht. Dies kann sehr nützlich sein, wenn Sie den Namen des Programms, nach dem Sie suchen, nicht kennen.

In beiden Fällen wird Groß- und Kleinschreibung bei der Suche ignoriert. Die Suche nach “LSOF” wird dieselben Ergebnisse wie die Suche nach “lsof” liefern.

4.4. Benutzen des Paketsystems

Beigesteuert von Chern Lee.

4.4.1. Installieren eines Pakets

Mit `pkg_add(1)` können Sie ein FreeBSD-Paket von einer lokalen Datei oder über das Netzwerk installieren.

Beispiel 4-1. Download vor Installation eines Pakets

```
# ftp -a ftp2.FreeBSD.org
Connected to ftp2.FreeBSD.org.
220 ftp2.FreeBSD.org FTP server (Version 6.00LS) ready.
331 Guest login ok, send your email address as password.
230-
230-      This machine is in Vienna, VA, USA, hosted by Verio.
230-      Questions? E-mail freebsd@vienna.verio.net.
230-
230-
230 Guest login ok, access restrictions apply.
```

```
Remote system type is UNIX.
Using binary mode to transfer files.
ftp> cd /pub/FreeBSD/ports/packages/sysutils/
250 CWD command successful.
ftp> get lsof-4.56.4.tgz
local: lsof-4.56.4.tgz remote: lsof-4.56.4.tgz
200 PORT command successful.
150 Opening BINARY mode data connection for 'lsof-4.56.4.tgz' (92375 bytes).
100% |*****| 92375 00:00 ETA
226 Transfer complete.
92375 bytes received in 5.60 seconds (16.11 KB/s)
ftp> exit
# pkg_add lsof-4.56.4.tgz
```

Wenn Sie die Pakete nicht lokal vorliegen haben (zum Beispiel auf den FreeBSD-CD-ROMs), ist es wahrscheinlich einfacher den Schalter `-r` von `pkg_add(1)` zu verwenden. Das Werkzeug bestimmt dann automatisch das nötige Objektformat und die richtige Version des Pakets, lädt dieses dann von einem FTP-Server und installiert das Paket.

```
# pkg_add -r lsof
```

Das obige Beispiel würde ohne weitere Interaktion das richtige Paket herunterladen und installieren. Pakete werden vom FreeBSD-Hauptserver heruntergeladen. Wenn Sie anderen Server verwenden möchten, geben Sie den Server in der Umgebungsvariablen `PACKAGESITE` an. Die Dateien werden mit `fetch(3)`, das Umgebungsvariablen wie `FTP_PASSIVE_MODE`, `FTP_PROXY` und `FTP_PASSWORD` berücksichtigt, heruntergeladen. Wenn Sie durch eine Firewall geschützt werden, müssen Sie vielleicht eine oder mehrere dieser Umgebungsvariablen setzen oder einen FTP oder HTTP Proxy verwenden. Eine Liste der unterstützten Umgebungsvariablen finden Sie in `fetch(3)`. Beachten Sie, dass im obigen Beispiel `lsof` anstelle von `lsof-4.56.4` verwendet wird. Wenn Sie `pkg_add(1)` zum Herunterladen eines Pakets verwenden, darf die Versionsnummer des Pakets nicht angegeben werden, da automatisch die neuste Version der Anwendung geholt wird.

Anmerkung: Unter FreeBSD-CURRENT oder FreeBSD-STABLE holt `pkg_add(1)` die neuste Version einer Anwendung, unter einer Release holt `pkg_add(1)` die Version der Anwendung, die im Release enthalten ist. Sie können dies ändern, indem Sie die Umgebungsvariable `PACKAGESITE` überschreiben. Wenn Sie beispielsweise FreeBSD 5.4-RELEASE installiert haben, versucht `pkg_add(1)` in der Voreinstellung die Pakete von `ftp://ftp.freebsd.org/pub/FreeBSD/ports/i386/packages-5.4-release/Latest/` zu laden. Wollen Sie `pkg_add(1)` dazu zwingen, nur FreeBSD 5-STABLE-Pakete herunterzuladen, setzen Sie die Umgebungsvariable `PACKAGESITE` auf `ftp://ftp.freebsd.org/pub/FreeBSD/ports/i386/packages-5-stable/Latest/`.

Pakete werden im `.tgz`- und `.tbz`-Format ausgeliefert. Sie finden Sie unter `ftp://ftp.FreeBSD.org/pub/FreeBSD/ports/packages/` oder auf der FreeBSD-CD-ROM-Distribution. Jede CD der FreeBSD Distribution (oder des PowerPaks) enthält Pakete im Verzeichnis `/packages`. Die Struktur des Paketbaums entspricht dem `/usr/ports` Baum. Jede Kategorie besitzt ein eigenes Verzeichnis und alle Pakete befinden sich im Verzeichnis `All`.

Die Verzeichnisstruktur des Paketbaums ist ein Abbild der Ports, da beide Systeme eng zusammenarbeiten.

4.4.2. Verwalten von Paketen

`pkg_info(1)` zeigt alle installierten Pakete und deren Beschreibung an.

```
# pkg_info
cvsup-16.1      A general network file distribution system optimized for CV
docbook-1.2     Meta-port for the different versions of the DocBook DTD
...
```

`pkg_version(1)` vergleicht die Version installierter Pakete mit der Version aus der Ports-Sammlung.

```
# pkg_version
cvsup           =
docbook        =
...
```

Die Symbole in der zweiten Spalte zeigen das Alter des Pakets im Vergleich zu der lokalen Version aus der Ports-Sammlung an.

Symbol	Bedeutung
=	Die Version des installierten Paketes stimmt mit der Version aus der lokalen Ports-Sammlung überein.
<	Die installierte Version ist älter als die der verfügbaren Version aus der Ports-Sammlung.
>	Die installierte Version ist neuer als die aus der Ports-Sammlung (Eventuell ist die lokale Ports-Sammlung veraltet).
?	Das installierte Paket konnte in der Ports-Sammlung nicht gefunden werden. Das kann dadurch hervorgerufen werden, dass ein installierter Port aus der Ports-Sammlung entfernt wurde oder einen neuen Namen erhalten hat.
*	In der Ports-Sammlung befinden sich mehrere Versionen der Anwendung.
!	Das installierte Paket ist zwar im Index enthalten, aus irgendeinem Grund war <code>pkg_version</code> aber dennoch nicht in der Lage, die Versionsnummer des installierten Pakets mit der Versionsnummer des entsprechenden Eintrags im Index zu vergleichen.

4.4.3. Entfernen eines Pakets

Um ein zuvor installiertes Paket zu entfernen, benutzen Sie das Werkzeug `pkg_delete(1)`.

```
# pkg_delete xchat-1.7.1
```

Beachten Sie, dass `pkg_delete(1)` die vollständige Bezeichnung des Pakets benötigt (also Paketname *und* Versionsnummer). Die Eingabe von `xchat` (anstelle von `xchat-1.7.1`) ist daher nicht ausreichend. Zwar können Sie die Versionsnummer eines installierten Pakets mit `pkg_version(1)` herausfinden, es ist aber auch möglich, ein Paket zu deinstallieren, ohne die exakte Versionsnummer zu kennen, wenn Sie Wildcards einsetzen:

```
# pkg_delete xchat\*
```

In diesem Beispiel werden alle Pakete gelöscht, deren Name mit `xchat` beginnt.

4.4.4. Verschiedenes

Informationen über alle installierte Pakete werden in `/var/db/pkg` abgelegt. Das Verzeichnis enthält Dateien, in denen sich die Beschreibungen der Pakete und Listen von Dateien, die zu einem Paket gehören, befinden.

4.5. Benutzen der Ports-Sammlung

Die folgenden Abschnitte stellen die grundlegenden Anweisungen vor, um Anwendungen aus der Ports-Sammlung auf Ihren Rechner zu installieren oder zu löschen. `ports(7)` enthält eine Auflistung aller verfügbaren `make`-Targets und Umgebungsvariablen.

4.5.1. Installation der Ports-Sammlung

Bevor Sie einen Port installieren können, müssen Sie zuerst die Ports-Sammlung installieren, die aus Makefiles, Patches und Beschreibungen besteht. Die Ports-Sammlung wird für gewöhnlich unter `/usr/ports` installiert.

Bei der FreeBSD-Installation hatten Sie in **sysinstall** die Möglichkeit, die Ports-Sammlung zu installieren. Wenn Sie die Sammlung damals nicht installiert haben, können Sie das mit den folgenden Anweisungen nachholen:

Installieren mit CVSup

Dies ist eine schnelle Methode, um die Ports-Sammlung zu installieren und zu aktualisieren. **CVSup** wird im Abschnitt *Benutzen von CVSup* des Handbuchs beschrieben.

Anmerkung: Die seit FreeBSD 6.2 im Basissystem enthaltene Variante des **CVSup**-Protokolls heißt **csup**. Verwenden Sie hingegen noch eine ältere FreeBSD-Version, können Sie **csup** über den Port `net/csup` installieren.

Achten Sie darauf, dass das Verzeichnis `/usr/ports` leer ist, bevor Sie **csup** das erste Mal ausführen! Haben Sie die Ports-Sammlung zuvor schon aus einer anderen Quelle installiert, wird **csup** bereits aus dem Repository entfernte Patches nicht aus der lokalen Kopie der Ports-Sammlung löschen.

1. Rufen Sie `csup` auf:

```
# csup -L 2 -h cvsup.FreeBSD.org /usr/share/examples/cvsup/ports-supfile
```

Ersetzen Sie `cvsup.FreeBSD.org` durch einen **CVSup**-Server in Ihrer Nähe. Eine vollständige Liste der **CVSup**-Spiegel finden Sie im Abschnitt *CVSup-Server* des Handbuchs.

Anmerkung: Sie sollten sich eine an Ihre Bedürfnisse angepasste `ports-supfile` erstellen, um so beispielsweise zu vermeiden, dass Sie bei jedem Aufruf von **CVSup** wieder die Parameterliste übergeben müssen.

1. Dazu kopieren Sie zuerst als `root` die Datei `/usr/share/examples/cvsup/ports-supfile` nach `/root` oder in Ihr Heimatverzeichnis.
2. Danach müssen Sie die Datei `ports-supfile` anpassen.
3. Dazu ersetzen Sie `cvsup.FreeBSD.org` durch einen **CVSup**-Server in Ihrer Nähe. Eine vollständige Liste der **CVSup**-Spiegel finden Sie im Abschnitt CVSup-Server des Handbuchs.
4. Nun können Sie `csup` mit folgender Syntax starten:

```
# csup -L 2 /root/ports-supfile
```

2. Mit `csup(1)` können Sie später auch die Ports-Sammlung aktualisieren. Die installierten Ports werden mit diesem Kommando allerdings nicht aktualisiert.

Installieren mit Portsnap

Bei **Portsnap** handelt es sich um ein alternatives System zur Distribution der Ports-Sammlung, das seit FreeBSD 6.0 im Basissystem enthalten ist. Verwenden Sie eine ältere FreeBSD-Version, können Sie zur Installation das Paket `ports-mgmt/portsnap` verwenden:

```
# pkg_add -r portsnap
```

Eine detaillierte Beschreibung von **Portsnap** finden Sie im Abschnitt Using Portsnap (http://www.FreeBSD.org/doc/en_US.ISO8859-1/books/handbook/updating-upgrading-portsnap.html) des Handbuchs.

1. Ab FreeBSD 6.1-RELEASE oder bei einem aktuellen **Portsnap**-Paket oder -Port ist dieser Schritt nicht nötig, da in diesen Fällen das Verzeichnis `/usr/ports` automatisch beim ersten Aufruf von `portsnap(8)` angelegt wird. Verwenden Sie hingegen eine ältere Version von **Portsnap**, müssen Sie dieses Verzeichnis manuell anlegen, falls dieses auf Ihrem System noch nicht existiert:

```
# mkdir /usr/ports
```

2. Laden Sie einen komprimierten Snapshot der Ports-Sammlung in das Verzeichnis `/var/db/portsnap` herunter. Danach können Sie die Internetverbindung trennen, wenn Sie dies wünschen.

```
# portsnap fetch
```

3. Wenn Sie **Portsnap** das erste Mal verwenden, müssen Sie den Snapshot nach `/usr/ports` extrahieren:

```
# portsnap extract
```

Ist die Ports-Sammlung bereits installiert, und Sie wollen diese nur aktualisieren, führen Sie stattdessen folgenden Befehl aus:

```
# portsnap update
```

Installieren mit sysinstall

Nicht zuletzt ist es auch möglich, die Ports-Sammlung über **sysinstall** zu installieren. Beachten Sie dabei aber, dass bei dieser Methode nicht die aktuellste Version der Ports-Sammlung, sondern die Version, die zum Zeitpunkt der Veröffentlichung der installierten FreeBSD-Version aktuell war, installiert wird. Haben Sie Zugriff auf das Internet, so sollten Sie daher stets eine der weiter oben beschriebenen Methoden verwenden, um die Ports-Sammlung zu installieren.

1. Führen Sie als `root` `sysinstall` (vor FreeBSD 5.2 `/stand/sysinstall`) aus:
`# /stand/sysinstall`
2. Wählen Sie den Punkt **Configure** aus und drücken Sie **Enter**.
3. Wählen Sie dann **Distributions** aus und drücken Sie **Enter**.
4. In diesem Menü wählen Sie **ports** aus und drücken die **Leertaste**.
5. Danach wählen Sie **Exit** aus und drücken **Enter**.
6. Legen Sie nun ein geeignetes Installationsmedium, wie CD-ROM oder FTP, fest.
7. Wählen Sie nun **Exit** aus und drücken **Enter**.
8. Verlassen Sie `sysinstall` mit **X**.

4.5.2. Ports installieren

Was ist mit einem “Gerüst” im Zusammenhang mit der Ports-Sammlung gemeint? In aller Kürze: ein Gerüst eines Ports ist ein minimaler Satz von Dateien, mit denen das FreeBSD-System eine Anwendung sauber übersetzen und installieren kann. Ein jeder Port beinhaltet:

- Eine Datei `Makefile`. Das `Makefile` enthält verschiedene Anweisungen, die spezifizieren, wie eine Anwendung kompiliert wird und wo sie auf Ihrem System installiert werden sollte.
- Eine Datei `distinfo`. Diese enthält Informationen, welche Dateien heruntergeladen werden müssen sowie deren MD5-Prüfsummen (die Sie mit `md5(1)` sowie `sha256(1)` überprüfen können, um sicher zu gehen, dass diese Dateien während des Herunterladens nicht beschädigt wurden).
- Ein `files` Verzeichnis. Hierin liegen Patches, welche das Übersetzen und Installieren der Anwendung ermöglichen. Patches sind im Wesentlichen kleine Dateien, die Änderungen an speziellen Dateien spezifizieren. Sie liegen als reiner Text vor und sagen ungefähr: “Lösche Zeile 10” oder “Ändere Zeile 26 zu ...”. Patches sind auch bekannt unter dem Namen “diffs”, weil Sie mit dem Programm `diff(1)` erstellt werden.

Dieses Verzeichnis kann auch noch andere Dateien enthalten, welche zum Bauen des Ports benutzt werden.

- Eine Datei `pkg-descr`. Eine ausführlichere, oft mehrzeilige Beschreibung der Anwendung.
- Eine Datei `pkg-plist`. Das ist eine Liste aller Dateien, die durch diesen Port installiert werden. Außerdem sind hier Informationen enthalten, die zum Entfernen des Ports benötigt werden.

Einige Ports besitzen noch andere Dateien, wie `pkg-message`, die vom Portsystem benutzt werden, um spezielle Situationen zu handhaben. Wenn Sie mehr über diese Dateien oder das Port-System erfahren sollen, lesen Sie bitte das *FreeBSD Porter’s Handbook*

(http://www.FreeBSD.org/doc/en_US.ISO8859-1/books/porters-handbook/index.html).

Ein Port enthält lediglich Anweisungen, wie der Quelltext zu bauen ist, nicht aber den eigentlichen Quelltext. Den Quelltext erhalten Sie von einer CD-ROM oder aus dem Internet. Quelltexte werden in einem Format nach Wahl des jeweiligen Software-Autors ausgeliefert. Häufig ist dies ein gezipptes Tar-Archiv, aber es kann auch mit einem anderen Tool komprimiert oder gar nicht komprimiert sein. Der Quelltext, in welcher Form er auch immer vorliegen mag, wird “Distfile” genannt. Die zwei Methoden, mit denen ein Port installiert wird, werden unten besprochen.

Anmerkung: Zum Installieren von Ports müssen Sie als Benutzer `root` angemeldet sein.

Warnung: Stellen Sie sicher, dass die Ports-Sammlung aktuell ist, bevor Sie einen Port installieren. Informieren Sie sich vorher zusätzlich unter <http://vuxml.FreeBSD.org/> über mögliche Sicherheitsprobleme des zu installierenden Ports.

Vor der Installation kann **portaudit** eine neue Anwendung automatisch auf Sicherheitslöcher prüfen. Das Werkzeug befindet sich in der Ports-Sammlung (`ports-mgmt/portaudit`). Vor der Installation einer neuen Anwendung sollten Sie mit `portaudit -F` die Sicherheitsdatenbank aktualisieren. Die täglich laufende Sicherheitsprüfung des Systems aktualisiert die Datenbank und prüft installierte Anwendungen auf vorhandene Sicherheitslöcher. Weiteres erfahren Sie in den Hilfeseiten `portaudit(1)` und `periodic(8)`.

Die Ports-Sammlung geht davon, dass Ihr System über eine funktionierende Internetverbindung verfügt. Ist dies nicht der Fall, müssen Sie eine Kopie des zu installierenden Distfiles manuell nach `/usr/ports/distfiles` kopieren.

Dazu wechseln Sie als erstes in das Verzeichnis des Ports, den Sie installieren wollen:

```
# cd /usr/ports/sysutils/lsof
```

Im Verzeichnis `lsof` kann man das Gerüst erkennen. Der nächste Schritt ist das Übersetzen (auch Bauen genannt) des Ports durch die Eingabe des Befehls `make`:

```
# make
>> lsof_4.57D.freebsd.tar.gz doesn't seem to exist in /usr/ports/distfiles/.
>> Attempting to fetch from ftp://lsof.itap.purdue.edu/pub/tools/unix/lsof/.
==> Extracting for lsof-4.57
...
[Ausgabe des Auspackens weggelassen]
...
>> Checksum OK for lsof_4.57D.freebsd.tar.gz.
==> Patching for lsof-4.57
==> Applying FreeBSD patches for lsof-4.57
==> Configuring for lsof-4.57
...
[configure-Ausgabe weggelassen]
...
==> Building for lsof-4.57
...
[Ausgabe der Übersetzung weggelassen]
...
#
```

Ist die Übersetzungsprozedur beendet, landen Sie wiederum in der Kommandozeile und können das Programm im nächsten Schritt installieren. Dazu verwenden Sie den Befehl `make install`:

```
# make install
==> Installing for lsof-4.57
...
[Ausgabe der Installation weggelassen]
...
==> Generating temporary packing list
==> Compressing manual pages for lsof-4.57
```

```
==> Registering installation for lsof-4.57
==> SECURITY NOTE:
      This port has installed the following binaries which execute with
      increased privileges.
#
```

Nachdem die Installation abgeschlossen ist, können Sie die gerade installierte Anwendung starten. Da `lsof` eine Anwendung ist, die mit erhöhten Rechten läuft, wird eine Sicherheitswarnung angezeigt. Sie sollten alle Warnungen während des Baus und der Installation eines Ports beachten.

Es ist eine gute Idee, das Unterverzeichnis `work` nach erfolgter Installation wieder zu löschen. Einerseits gewinnen Sie dadurch Speicherplatz, andererseits könnte es sonst zu Problemen bei der Aktualisierung des Ports auf eine neuere Version kommen.

```
# make clean
==> Cleaning for lsof-4.57
#
```

Anmerkung: Sie können zwei Schritte sparen, wenn Sie gleich `make install clean` anstelle von `make, make install`, und `make clean` eingeben.

Anmerkung: Um die Suche nach Kommandos zu beschleunigen, speichern einige Shells eine Liste der verfügbaren Kommandos in den durch die Umgebungsvariable `PATH` gegebenen Verzeichnissen. Nach der Installation eines Ports müssen Sie in einer solchen Shell vielleicht das Kommando `rehash` absetzen, um die neu installierten Kommandos benutzen zu können. Das Kommando `rehash` gibt es in Shells wie der `tcsh`. Unter Shells wie der `sh` benutzen Sie das Kommando `hash -r`. Weiteres entnehmen Sie bitte der Dokumentation Ihrer Shell.

Einige von Dritten angebotenen DVD-ROM-Produkte wie das FreeBSD Toolkit von der FreeBSD Mall (<http://www.freebsdmail.com/>) enthalten auch Distfiles (komprimierte Quellcodepakete). Diese lassen sich über die Ports-Sammlung installieren. Dazu hängen Sie die DVD-ROM unter `/cdrom` in den Verzeichnisbaum ein. Wenn Sie einen anderen Mountpunkt verwenden, sollten Sie die make-Variable `CD_MOUNTPTS` setzen, damit die auf der DVD-ROM enthaltenen Distfiles automatisch verwendet werden.

Anmerkung: Beachten Sie bitte, dass die Lizenzen einiger Ports die Einbeziehung auf der CD-ROM verbieten. Das kann verschiedene Gründe haben. Beispielsweise eine Registrierung vor dem Herunterladen erforderlich oder die Weiterverteilung ist verboten. Wenn Sie einen Port installieren wollen, der nicht auf der CD-ROM enthalten ist, müssen Sie online sein.

Die Ports-Sammlung benutzt zum Herunterladen von Dateien `fetch(3)`, das Umgebungsvariablen wie `FTP_PASSIVE_MODE`, `FTP_PROXY` und `FTP_PASSWORD` berücksichtigt. Wenn Sie durch eine Firewall geschützt werden, müssen Sie vielleicht eine oder mehrere dieser Umgebungsvariablen setzen, oder einen FTP oder HTTP Proxy verwenden. Eine Liste der unterstützten Umgebungsvariablen finden Sie in `fetch(3)`.

Benutzer ohne eine ständige Internet-Verbindung werden das Kommando `make fetch` zu schätzen wissen. Das Kommando lädt alle benötigten Dateien eines Ports herunter. Sie können das Kommando im Verzeichnis `/usr/ports` laufen lassen. In diesem Fall werden *alle* Dateien heruntergeladen. Es ist auch möglich, `make fetch`

nur in einem Teil des Baums, wie `/usr/ports/net`, aufzurufen. Die Dateien von allen abhängigen Ports werden mit diesem Kommando allerdings nicht heruntergeladen. Wenn Sie diese Dateien ebenfalls herunterladen wollen, ersetzen Sie im Kommando `fetch` durch `fetch-recursive`.

Anmerkung: Abhängig davon, in welchem Verzeichnis Sie `make` aufrufen, können Sie analog zu `make fetch` die Ports einer Kategorie oder alle Ports bauen. Beachten Sie allerdings, dass manche Ports nicht zusammen installiert werden können. Weiterhin gibt es Fälle, in denen zwei Ports unterschiedliche Inhalte in derselben Datei speichern wollen.

Manchmal ist es erforderlich, die benötigten Dateien von einem anderen Ort als den im Port vorgesehenen herunterzuladen. Der Ort wird durch die Variable `MASTER_SITES` vorgegeben, die Sie wie folgt überschreiben können:

```
# cd /usr/ports/directory
# make MASTER_SITE_OVERRIDE= \
ftp://ftp.FreeBSD.org/pub/FreeBSD/ports/distfiles/ fetch
```

Im Beispiel wurde `MASTER_SITES` mit dem Wert `ftp.FreeBSD.org/pub/FreeBSD/ports/distfiles/` überschrieben.

Anmerkung: Einige Ports besitzen Optionen, mit denen Sie zusätzliche Funktionen oder Sicherheitsoptionen einstellen können (oder manchmal auch müssen). Zusätzliche Optionen können beispielsweise für `www/mozilla`, `security/gpgme` und `mail/sylpheed-claws` angegeben werden. Wenn ein Port über zusätzliche Optionen verfügt, werden diese beim Bau des Ports auf der Konsole ausgegeben.

4.5.2.1. Vorgabe-Verzeichnisse ändern

Manchmal ist es nützlich (oder erforderlich), in anderen Verzeichnissen zu arbeiten. Die Verzeichnisse können Sie mit den Variablen `WRKDIRPREFIX` und `PREFIX` einstellen. Die Variable `WRKDIRPREFIX` gibt das Bauverzeichnis an:

```
# make WRKDIRPREFIX=/usr/home/example/ports install
```

Dieses Kommando baut den Port in `/usr/home/example/ports` und installiert ihn unter `/usr/local`.

Die Variable `PREFIX` legt das Installations-Verzeichnis fest:

```
# make PREFIX=/usr/home/example/local install
```

In diesem Beispiel wird der Port unter `/usr/ports` gebaut und nach `/usr/home/example/local` installiert.

Sie können beide Variablen auch zusammen benutzen:

```
# make WRKDIRPREFIX=./ports PREFIX=./local install
```

Die Kommandozeile ist zu lang, um sie hier komplett wiederzugeben, aber Sie sollten die zugrunde liegende Idee erkennen.

4.5.2.2. Probleme mit `imake`

Einige Ports, welche `imake(1)` (Teil des X-Window-Systems) benutzen, funktionieren nicht gut mit `PREFIX` und bestehen darauf, unter `/usr/X11R6` installiert zu werden. In ähnlicher Weise verhalten sich einige Perl-Ports, die `PREFIX` ignorieren und sich in den Perl-Verzeichnisbaum installieren. Zu erreichen, dass solche Ports `PREFIX` beachten, ist schwierig oder sogar unmöglich.

4.5.2.3. Ports rekonfigurieren

Beim Bau einiger Ports erhalten Sie ein ncurses-basiertes Menü, über dessen Optionen Sie den Bau dieser Ports beeinflussen können. Es gibt diverse Möglichkeiten, dieses Menü nach dem Bau eines Ports erneut aufzurufen, um beispielsweise Optionen zu entfernen, hinzuzufügen oder anzupassen. Sie können beispielsweise in das Verzeichnis des Ports wechseln und dort den Befehl `make config` eingeben, wodurch das Menü mit den ursprünglichen gewählten Optionen erneut aufgerufen wird. Eine andere Möglichkeit bietet der Befehl `make showconfig`, mit dem Sie eine Liste aller Konfigurationsoptionen dieses Ports aufrufen. Eine weitere Alternative bietet der Befehl `make rmconfig`, der die von Ihnen ursprünglich gewählten Optionen zurücksetzt und es Ihnen dadurch ermöglicht, die Konfiguration erneut zu beginnen. Die eben erwähnten Optionen (und viele andere) werden ausführlich in der Manualpage `ports(7)` beschrieben.

4.5.3. Entfernen installierter Ports

Da Sie nun wissen, wie man einen Port installiert, wollen Sie sicher auch wissen, wie man ein über einen Port installiertes Programm wieder deinstallieren kann. Ports werden analog zu Paketen mit `pkg_delete(1)` deinstalliert (Lesen Sie sich den Abschnitt *Benutzen des Paketsystems* des Handbuchs durch, wenn Sie weitere Informationen benötigen.). Für das vorhin installierte Programm `lsOf` würden Sie dazu wie folgt vorgehen:

```
# pkg_delete lsOf-4.57
```

4.5.4. Ports aktualisieren

Als erstes sollten sie sich alle installierten Ports anzeigen lassen, von denen eine aktuellere Version in der Ports-Sammlung existiert. Dazu verwenden Sie den Befehl `pkg_version(1)`:

```
# pkg_version -v
```

4.5.4.1. `/usr/ports/UPDATING`

Nachdem Sie die Ports-Sammlung auf den neusten Stand gebracht haben, lesen Sie bitte zuerst die Datei `/usr/ports/UPDATING`, bevor Sie einen Port aktualisieren. In dieser Datei werden Probleme und zusätzlich durchzuführende Schritte bei der Aktualisierung einzelner Ports beschrieben. Dazu gehören solche Dinge wie geänderte Dateiformate, verschobene Konfigurationsdateien, aber auch Inkompatibilitäten zu einer Vorgängerversion. Sollte `UPDATING` etwas hier Gesagtem widersprechen, so gilt das in `UPDATING` Gesagte.

4.5.4.2. Ports mit Portupgrade aktualisieren

portupgrade wurde entwickelt, um die Aktualisierung von Ports zu vereinfachen. Sie können **portupgrade** über den Port `ports-mgmt/portupgrade` installieren:

```
# cd /usr/ports/ports-mgmt/portupgrade/
# make install clean
```

Durchsuchen Sie regelmäßig (am besten vor jeder Aktualisierung) die Liste der installierten Ports mit `pkgdb -F` und beheben Sie alle gefundenen Probleme.

Wenn Sie `portupgrade -a` eingeben, beginnt **portupgrade** automatisch mit der Aktualisierung aller veralteter Ports Ihres Systems. Verwenden Sie den Schalter `-i`, wenn Sie individuell entscheiden wollen, ob ein Port aktualisiert werden soll:

```
# portupgrade -ai
```

Wenn Sie nur eine einzelne Anwendung anstelle aller Anwendungen aktualisieren wollen, verwenden Sie das Kommando `portupgrade pkgname`. Geben Sie den Schalter `-R` an, wenn **portupgrade** zuvor alle Ports aktualisieren soll, die von dem gegebenen Paket abhängen.

Der Schalter `-P` verwendet zur Installation Pakete anstelle von Ports. Mit dieser Option durchsucht **portupgrade** die in der Umgebungsvariablen `PKG_PATH` aufgeführten Verzeichnisse nach Paketen. Sind lokal keine Pakete vorhanden, versucht **portupgrade** die Pakete über das Netz herunterzuladen. Gibt es die Pakete weder lokal noch auf entfernten Rechnern, werden die Ports verwendet. Um dies zu verhindern, benutzen Sie die Option `-PP`.

```
# portupgrade -PP gnome2
```

Wenn Sie nur die Quelldateien des Ports (oder die Pakete mit `-P`) herunterladen möchten, ohne die Anwendung zu bauen oder zu installieren, geben Sie die Option `-F` an. Weitere Möglichkeiten lesen Sie bitte in der Hilfeseite `portupgrade(1)` nach.

4.5.4.3. Ports mit Portmanager aktualisieren

Portmanager ist ein weiteres Werkzeug, das die Aktualisierung installierter Ports erleichtert. Es kann über den Port `ports-mgmt/portmanager` installiert werden:

```
# cd /usr/ports/ports-mgmt/portmanager
# make install clean
```

Alle installierten Ports können danach durch folgende Eingabe aktualisiert werden:

```
# portmanager -u
```

Wenn Sie zusätzlich die Optionen `-ui` an **Portmanager** übergeben, werden Sie bei jedem Schritt um eine Bestätigung gefragt. **Portmanager** ist außerdem in der Lage, neue Ports auf Ihrem System zu installieren. Im Gegensatz zum bekannten `make install clean` aktualisiert es aber vor dem Bau und der Installation eines Ports alle abhängigen Ports.

```
# portmanager x11/gnome2
```

Treten bei den Abhängigkeiten des zu installierenden Ports Probleme auf, ist **Portmanager** in der Lage, alle Abhängigkeiten in der korrekten Reihenfolge neu zu bauen. Nachdem dieser Schritt abgeschlossen ist, wird der problematische Port ebenfalls neu gebaut.

```
# portmanager graphics/gimp -f
```

Weitere Informationen finden Sie in der Manualpage `portmanager(1)`.

4.5.4.4. Ports mit Portmaster aktualisieren

Bei **Portmaster** handelt es sich um ein weiteres Werkzeug zum Aktualisieren von Ports. **Portmaster** nutzt nur Werkzeuge, die bereits im Basissystem vorhanden sind (ist also nicht von weiteren Ports abhängig). Es verwendet Informationen in `/var/db/pkg/`, um festzustellen, welche Ports aktualisiert werden sollen. Sie können dieses Program über den Port `ports-mgmt/portmaster` installieren:

```
# cd /usr/ports/ports-mgmt/portmaster
# make install clean
```

Portmaster teilt Ports in vier Kategorien ein:

- Root ports (no dependencies, not depended on)
- Trunk ports (no dependencies, are depended on)
- Branch ports (have dependencies, are depended on)
- Leaf ports (have dependencies, not depended on)

Um eine Liste aller installierter Ports anzuzeigen (und nach neueren Versionen zu suchen), verwenden Sie die Option `-L`:

```
# portmaster -L
====>>> Root ports (No dependencies, not depended on)
====>>> ispell-3.2.06_18
====>>> screen-4.0.3
          ====>>> New version available: screen-4.0.3_1
====>>> tcpflow-0.21_1
====>>> 7 root ports
...
====>>> Branch ports (Have dependencies, are depended on)
====>>> apache-2.2.3
          ====>>> New version available: apache-2.2.8
...
====>>> Leaf ports (Have dependencies, not depended on)
====>>> automake-1.9.6_2
====>>> bash-3.1.17
          ====>>> New version available: bash-3.2.33
...
====>>> 32 leaf ports

====>>> 137 total installed ports
          ====>>> 83 have new versions available
```

Um alle derzeit installierten Ports zu aktualisieren, verwenden Sie einfach den folgenden Befehl:

```
# portmaster -a
```

Anmerkung: In der Voreinstellung erzeugt **Portmaster** eine Sicherheitskopie, bevor ein installierter Port gelöscht wird. Ist die Installation der neuen Version erfolgreich, wird dieses Backup wieder gelöscht. Wollen Sie das Backup lieber manuell löschen, verwenden Sie die Option `-b` beim Aufruf von **Portmaster**. Durch die Verwendung der Option `-i` wird **Portmaster** im interaktiven Modus gestartet und fragt bei jedem zu aktualisierenden Port nach, wie Sie vorgehen wollen.

Treten während der Aktualisierung Fehler auf, können Sie die Option `-f` verwenden, um alle Ports zu aktualisieren beziehungsweise neu zu bauen:

```
# portmaster -af
```

Portmaster ist auch in der Lage, neue Ports zu installieren, wobei zuvor alle abhängigen Ports aktualisiert werden:

```
# portmaster shells/bash
```

Weiterführende Informationen finden Sie in der Manualpage `portmaster(8)`.

4.5.5. Platzbedarf von Ports

Die Ports-Sammlung kann sehr viel Plattenplatz verschlingen. Führen Sie nach dem Bau und der Installation eines Ports `make clean` aus, um die Arbeitsverzeichnisse zu löschen. Dieser Befehl entfernt das Verzeichnis `work` des gebauten Ports. Wollen Sie die gesamte Ports-Sammlung aufräumen, verwenden Sie folgenden Befehl:

```
# portsclean -C
```

Im Laufe der Zeit werden sich zahlreiche Distfiles im Verzeichnis `distfiles` ansammeln. Sie können diese entweder händisch löschen, oder Sie verwenden den folgenden Befehl, um alle Distfiles zu löschen, die nicht länger benötigt werden:

```
# portsclean -D
```

Falls Sie nur alle Distfiles löschen wollen, die von keinem derzeit installierten Port referenziert werden:

```
# portsclean -DD
```

Anmerkung: Das Werkzeug `portsclean` wird automatisch bei der Installation von **portupgrade** mit installiert.

Denken Sie daran, installierte Ports wieder zu entfernen, wenn Sie diese nicht mehr benötigen. Um diese Arbeit zu erleichtern, können Sie den Port `ports-mgmt/pkg_cutleaves` installieren.

4.6. Nach der Installation

Nach der Installation einer neuen Anwendung wollen Sie wahrscheinlich die mitgelieferte Dokumentation lesen und die Konfigurationsdateien der Anwendung anpassen. Wenn die Anwendung ein Dæmon ist, sollten Sie sicherstellen, dass die Anwendung beim Booten startet.

Die einzelnen Schritte sind natürlich von Anwendung zu Anwendung verschieden. Wenn Sie sich allerdings nach der Installation einer Anwendung die Frage “Was nun?” stellen, helfen die folgenden Hinweise vielleicht weiter.

- Finden Sie mit `pkg_info(1)` heraus, welche Dateien die Anwendung wo installiert hat. Wenn Sie beispielsweise gerade die Version 1.0.0 von `FooPackage` installiert haben, zeigt Ihnen das folgende Kommando alle installierten Dateien des Pakets:

```
# pkg_info -L foopackage-1.0.0 | less
```

Achten Sie besonders auf die Manualpages, die Sie in `man/` Verzeichnissen finden und auf Konfigurationsdateien, die in `etc/` abgelegt werden. Manche Pakete enthalten in `doc/` zusätzliche Dokumentation.

Wenn Sie sich nicht sicher sind, welche Version einer Anwendung Sie gerade installiert haben, können Sie mit dem folgenden Kommando nach der Anwendung suchen:

```
# pkg_info | grep -i foopackage
```

Das Kommando zeigt alle installierten Pakete, deren Paketname `foopackage` enthält. Ersetzen Sie `foopackage` durch den Namen der Anwendung, die Sie suchen.

- Nachdem Sie die Manualpages der Anwendung gefunden haben, lesen Sie diese bitte mit `man(1)`. Schauen Sie sich auch die Beispiele für Konfigurationsdateien und die zusätzliche Dokumentation, wenn es welche gibt, an.
- Wenn es für die Anwendung eine Webseite gibt, suchen Sie dort nach zusätzlicher Dokumentation wie FAQs (häufig gestellte Fragen). Wenn Sie die Adresse der Webseite nicht kennen, versuchen Sie das folgende Kommando:

```
# pkg_info foopackage-1.0.0
```

Die Ausgabe enthält oft eine Zeile, die mit `www:` beginnt und die URL der Webseite enthält.

- Ports, die während des Systemstarts gestartet werden sollen, installieren meist ein Beispielskript im Verzeichnis `/usr/local/etc/rc.d`. Überprüfen Sie dieses Skript. Wenn nötig, passen Sie das Skript an und benennen Sie es um. Weitere Informationen finden Sie in Abschnitt 11.5.

4.7. Kaputte Ports

Stolpern Sie einmal über einen Port, der bei Ihnen nicht funktioniert, könnten Sie zum Beispiel Folgendes tun:

1. Stellen Sie fest, ob die Datenbank mit den Problembereichten (<http://www.FreeBSD.org/de/support.html#gnats>) bereits einen Lösungsvorschlag enthält. Ist dies der Fall, können Sie die vorgeschlagene Lösung testen.
2. Bitten Sie den Betreuer des Ports um Hilfe. Geben Sie dazu `make maintainer` ein oder lesen Sie das `Makefile` im Verzeichnis des Ports, um an die E-Mail-Adresse zu kommen. Vergessen Sie nicht den Namen und die Version des Ports (schicken Sie die Zeile mit `$FreeBSD:` aus dem `Makefile`) und die Ausgabe bis zur Fehlermeldung mitzuschicken.

Anmerkung: Einige Ports werden nicht von einer Einzelperson, sondern von einer Mailingliste (http://www.FreeBSD.org/doc/en_US.ISO8859-1/articles/mailling-list-faq/article.html) betreut. Viele (aber nicht alle) dieser Adressen haben die Form `<freebsd-NameDerListe@FreeBSD.org>`. Denken Sie daran, wenn Sie Ihre Fragen formulieren.

Dies gilt insbesondere für Ports, die als als Betreuer den Eintrag `<freebsd-ports@FreeBSD.org>` aufweisen. Derartige Ports haben überhaupt keinen Betreuer. Korrekturen und Unterstützung kommen daher nur von Personen, die diese Mailingliste abonniert haben. Gerade in diesem Bereich werden jederzeit zusätzliche freiwillige Helfer benötigt!

Erhalten Sie auf Ihre Anfrage keine Antwort, können Sie über `send-pr(1)` einen Problembericht erstellen. Bevor Sie einen solchen Bericht erstellen, sollten Sie den Artikel *Writing FreeBSD Problem Reports* (http://www.FreeBSD.org/doc/en_US.ISO8859-1/articles/problem-reports/article.html) lesen.

3. Reparieren Sie ihn! Das FreeBSD Porter's Handbook

(http://www.FreeBSD.org/doc/en_US.ISO8859-1/books/porters-handbook/index.html) enthält eine detaillierte Beschreibung des Portsystems. Damit sind Sie in der Lage, einen gelegentlich kaputten Port zu reparieren oder einen eigenen Port zu erstellen.

4. Holen Sie sich das Paket von einem FTP-Server in Ihrer Nähe. Die "Basis"-Sammlung aller Pakete liegt auf `ftp.de.FreeBSD.org` im Verzeichnis `packages` (<ftp://ftp.de.FreeBSD.org/pub/FreeBSD/ports/packages/>). Aber versuchen Sie *zuerst* einen Spiegel in Ihrer Nähe (<http://mirrorlist.FreeBSD.org/>)! Benutzen Sie das Programm `pkg_add(1)`, um Pakete auf Ihrem Rechner zu installieren. Dies hat zudem den Vorteil, dass es schneller geht.

Kapitel 5. Das X-Window-System

Erweitert um X.Orgs X11-Server von Ken Tom und Marc Fonvieille. Übersetzt von Martin Heinen.

5.1. Übersicht

Mit X11 steht unter FreeBSD eine leistungsfähige frei verfügbare grafische Benutzeroberfläche zur Verfügung, die sowohl in **Xorg** und **XFree86** (sowie in weiteren, hier nicht diskutierten Varianten) implementiert wurde. Bis einschließlich FreeBSD 5.2.1-RELEASE wurde standardmäßig **XFree86**, der X11-Server von The XFree86 Project, Inc., installiert. Seit FreeBSD 5.3-RELEASE ist **Xorg** von der X.Org Foundation der voreingestellte X11-Server, der unter einer Lizenz ähnlich der von FreeBSD steht. Zusätzlich sind einige kommerzielle X-Server für FreeBSD verfügbar.

Dieses Kapitel behandelt die Installation und Konfiguration von X11; der Schwerpunkt liegt auf **Xorg** 7.4. Informationen zur Konfiguration von **XFree86** (beispielsweise auf älteren Versionen von FreeBSD, unter denen **XFree86** noch der Standard-X-Server war) sowie von älteren **Xorg**-Versionen finden Sie weiterhin in den archivierten Versionen des FreeBSD-Handbuchs unter <http://docs.FreeBSD.org/doc/>.

Auskunft über von X11 unterstützte Video-Hardware gibt die Webseite Xorg (<http://www.x.org/>).

Nachdem Sie dieses Kapitel gelesen haben, werden Sie

- die Komponenten des X-Window-Systems und ihr Zusammenspiel kennen.
- Wissen, wie X11 installiert und konfiguriert wird.
- Wissen, wie Sie verschiedene Window-Manager installieren und benutzen.
- Wissen, wie TrueType®-Schriftarten mit X11 benutzt werden.
- Wissen, wie Sie die grafische Anmeldung (**XDM**) einrichten.

Bevor Sie dieses Kapitel lesen, sollten Sie

- wissen, wie Sie Software Dritter installieren (Kapitel 4).

5.2. X-Grundlagen

Anwenden anderer grafischer Benutzeroberflächen, wie Microsoft Windows oder Mac OS, kommt X beim ersten Mal oft befremdlich vor.

Man braucht kein weitreichendes Verständnis der X-Komponenten und Ihres Zusammenspiels, um X anzuwenden. Um die Stärken von X auszunutzen, sollten Sie allerdings die Grundlagen verstehen.

5.2.1. Warum heißt es X?

X ist nicht die erste grafische Benutzeroberfläche, die für UNIX geschrieben wurde. Die Entwickler von X arbeiteten vorher an einem anderen System, das W (von engl. *window*: Fenster) hieß. X ist schlicht der nächste Buchstabe im Alphabet.

X wird “X”, “X-Window-System” oder “X11” genannt. Sagen Sie bitte nicht “X-Windows”: das kommt bei einigen Leuten schlecht an (die Hilfeseite X(7) führt dies näher aus).

5.2.2. Das Client/Server-Modell von X

X wurde von Anfang an netzwerktransparent entworfen und verwendet ein Client-Server-Modell. In diesem Modell läuft der Server auf dem Rechner, an dem die Tastatur, der Bildschirm und die Maus angeschlossen ist. Der Server ist für Dinge wie die Verwaltung des Bildschirms und die Verarbeitung von Tastatur- und Maus-Eingaben sowie anderer Ein- und Ausgabegeräte (beispielsweise könnte ein “Tablet” zur Eingabe oder ein Videoprojektor zur Ausgabe verwendet werden) verantwortlich. Jede X-Anwendung, beispielsweise ein **XTerm** oder **Netscape** ist ein Client. Der Client sendet dem Server Nachrichten wie “Zeichne an diesen Koordinaten ein Fenster” und der Server sendet dem Client Nachrichten der Art “Der Benutzer hat gerade den Ok-Knopf gedrückt”.

In kleinen Umgebungen laufen der X-Server und die X-Clients auf demselben Rechner. Es ist aber durchaus möglich, den X-Server auf einem weniger leistungsfähigen Arbeitsplatzrechner laufen zu lassen und die X-Anwendungen (die Clients) auf dem leistungsfähigen und teuren Server der Arbeitsgruppe zu betreiben. In diesem Fall kommunizieren der X-Server und die X-Clients über das Netz.

Dieses Modell verwirrt viele Leute, die erwarten, dass der X-Server der dicke Rechner im Maschinenraum und der X-Client ihr Arbeitsplatzrechner ist.

Merken Sie sich einfach, dass der X-Server der Rechner mit dem Bildschirm und der Maus ist und die X-Clients Programme sind, die in den Fenstern laufen.

Das X-Protokoll ist unabhängig vom verwendeten Betriebssystem und Rechnertyp. Ein X-Server kann durchaus auch unter Microsoft Windows oder Apples Mac OS betrieben werden, wie viele kostenlose und kommerzielle Anwendungen zeigen.

5.2.3. Der Window-Manager

Die X-Philosophie “Werkzeuge statt Richtlinien” ist wie die UNIX-Philosophie. Es wird nicht vorgeschrieben, wie eine Aufgabe zu lösen ist, stattdessen erhält der Benutzer Werkzeuge, über die er frei verfügen kann.

Dies geht so weit, dass X nicht bestimmt, wie Fenster auf dem Bildschirm auszusehen haben, wie sie mit der Maus zu verschieben sind, welche Tastenkombination benutzt werden muss, um zwischen den Fenstern zu wechseln (z.B. **Alt+Tab** unter Microsoft Windows), oder ob die Fensterrahmen Schaltflächen zum Schließen haben.

X gibt die Verantwortung für all diese Sachen an eine Anwendung ab, die *Window-Manager* genannt wird. Unter X gibt es zahlreiche Window-Manager: **AfterStep**, **Blackbox**, **ctwm**, **Enlightenment**, **fvwm**, **Sawfish**, **twm**, **Window Maker** um nur einige zu nennen. Jeder dieser Window-Manager sieht anders aus: Manche stellen virtuelle Bildschirme zur Verfügung, in anderen lassen sich die Tastenkombinationen zur Verwaltung des Bildschirms anpassen, einige besitzen eine Startleiste oder etwas Ähnliches und in manchen lässt sich das Aussehen und Verhalten über die Anwendung von *Themes* beliebig einstellen. Die eben genannten Window-Manager und viele weitere finden Sie in der Kategorie `x11-wm` der Ports-Sammlung.

Die grafischen Benutzeroberflächen **KDE** und **GNOME** besitzen eigene Window-Manager, die in den grafischen Arbeitsplatz integriert sind.

Die Window-Manager werden unterschiedlich konfiguriert. Einige erwarten eine manuell erstellte Konfigurationsdatei, andere bieten grafische Werkzeuge für die meisten Konfigurationsarbeiten an. Die Konfigurationsdatei von **Sawfish** ist sogar in einem Lisp-Dialekt geschrieben.

Fokus: Der Window-Manager ist für die Methode, mit der ein Fenster den Fokus bekommt, verantwortlich. Jedes System, das Fenster verwendet, muss entscheiden, wie ein Fenster aktiviert wird, damit es Eingaben empfangen kann. Das aktive Fenster sollte zudem sichtbar gekennzeichnet werden.

Eine geläufige Methode, den Fokus zu wechseln, wird "click-to-focus" genannt. Die Methode wird in Microsoft Windows benutzt: Ein Fenster wird aktiv, wenn es mit der Maus angeklickt wird.

X legt nicht fest, wie der Fokus einzustellen ist, stattdessen bestimmt der Window-Manager welches Fenster den Fokus zu einem gegebenen Zeitpunkt erhält. Alle Window-Manager stellen die Methode "click-to-focus" bereit, die meisten stellen auch noch andere Methoden bereit.

Verbreitete Methoden, den Fokus einzustellen, sind:

focus-follows-mouse

Den Fokus hat das Fenster, unter dem sich der Mauszeiger befindet. Das muss nicht unbedingt das Fenster sein, das sich vorne befindet. Wird der Mauszeiger in ein anderes Fenster bewegt, so erhält dieses Fenster den Fokus, ohne dass es angeklickt werden muss.

sloppy-focus

Diese Methode erweitert die Methode "focus-follows-mouse". Wenn die Maus mit "focus-follows-mouse" aus dem Fenster auf die Oberfläche bewegt wird, verliert das aktive Fenster den Fokus. Da dann kein Fenster mehr den Fokus hat, gehen alle Eingaben verloren. Die Methode "sloppy-focus" wechselt den Fokus nur, wenn sich der Mauszeiger in ein neues Fenster bewegt und nicht, wenn er das aktive Fenster verlässt.

click-to-focus

Das aktive Fenster wird durch einen Mausklick festgelegt (dabei kann das Fenster vor alle anderen Fenster gesetzt werden). Alle Eingaben werden dann, unabhängig von der Position des Mauszeigers, dem aktiven Fenster zugeordnet.

Viele Window-Manager unterstützen noch andere Methoden, so wie Abwandlungen der hier vorgestellten Methoden. Schauen Sie sich dazu bitte die Hilfeseiten Ihres Window-Managers an.

5.2.4. Widgets

Die X-Philosophie dehnt sich auch auf die Widgets aus, die von den Anwendungen benutzt werden.

Ein *Widget* bezeichnet Objekte, die manipuliert werden können, wie *buttons* (Schaltflächen), *check buttons* (Mehrfachauswahlknopf), *radio buttons* (Einfachauswahlknopf), Icons und Auswahllisten. Unter Microsoft Windows werden Widgets *Controls* genannt.

Microsoft Windows und Apples Mac OS geben strenge Richtlinien für Widgets vor: Von den Entwicklern wird erwartet, dass Sie Anwendungen mit einheitlichem Aussehen und einheitlicher Bedienung (*look and feel*) entwickeln. X gibt weder einen Stil noch Widgets vor, die benutzt werden müssen.

Erwarten Sie daher nicht, dass alle X-Anwendungen gleich aussehen oder sich gleich bedienen lassen. Es gibt mehrere verbreitete Widget-Sammlungen, beispielsweise die Athena-Widgets vom MIT, **Motif®** (abgeschrägte Ecken und drei Grautöne, danach wurden die Widgets von Microsoft Windows entworfen) oder **OpenLook**.

Die meisten neuen X-Anwendungen benutzen heute modern aussehende Widgets, wie Qt, das von **KDE** benutzt wird oder GTK+, das von **GNOME** benutzt wird. Damit wird eine gewisse Einheitlichkeit in Bedienung und Aussehen erreicht, die sicher neuen Benutzern die Arbeit erleichtert.

5.3. X11 installieren

Xorg ist der Standard-X-Server unter FreeBSD. **Xorg** ist der von der X.Org Foundation herausgegebene X-Server des Open-Source X Window Systems. **Xorg** beruht auf **XFree86 4.4RC2** und X11R6.6. Derzeit ist die Version 7.4 von **Xorg** in der Ports-Sammlung vorhanden.

Die nachstehenden Kommandos bauen und installieren **Xorg** aus der Ports-Sammlung:

```
# cd /usr/ports/x11/xorg
# make install clean
```

Anmerkung: Der komplette Bau von **Xorg** benötigt mindestens 4 GB freien Plattenplatz.

Mit `pkg_add(1)` können Sie X11 direkt von fertigen Paketen installieren. Wenn `pkg_add(1)` die Pakete herunterlädt, lassen Sie die Versionsnummer aus. `pkg_add(1)` holt automatisch die aktuelle Version eines Pakets.

Das **Xorg**-Paket holen und installieren Sie wie folgt:

```
# pkg_add -r xorg
```

Anmerkung: Die obigen Beispiele installieren die vollständige X11-Distribution, die unter anderem Server, Clients und Fonts enthält. Für die einzelnen Teile der Distribution gibt es ebenfalls separate Pakete.

Der Rest dieses Kapitels erklärt, wie Sie X11 konfigurieren und sich eine Arbeitsumgebung einrichten.

5.4. X11 konfigurieren

Beigetragen von Christopher Shumway.

5.4.1. Vorarbeiten

Bevor Sie X11 konfigurieren, benötigen Sie folgende Informationen:

- die Spezifikationen des Monitors
- den Chipset des Grafikadapters
- die Speichergröße des Grafikadapters

Aus den Spezifikationen des Monitors ermittelt X11 die Auflösung und die Wiederholrate für den Betrieb des X-Servers. Die Spezifikationen entnehmen Sie der Dokumentation des Monitors oder der Webseite des Herstellers. Sie benötigen die horizontale und die vertikale Synchronisationsfrequenz.

Der Chipsatz der Grafikkarte bestimmt den Treiber, den X11 verwendet. Die meisten Chipsätze werden automatisch erkannt, Sie brauchen die Information jedoch, wenn die Erkennung fehlschlägt.

Die Speichergröße der Grafikkarte bestimmt die maximal mögliche Auflösung und Farbtiefe.

5.4.2. X11 konfigurieren

Ab Version 7.3 funktioniert **Xorg** häufig auch, ohne dass Sie eine eigene Konfigurationsdatei anlegen müssen. Sie müssen dann nur den folgenden Befehl eingeben:

```
% startx
```

Funktioniert dies auf Ihrem System nicht (oder wollen Sie nicht mit den Standardeinstellungen arbeiten), müssen Sie X11 weiterhin manuell konfigurieren. Dazu erstellen Sie als erstes eine Vorgabe für die Konfigurationsdatei. Setzen Sie dazu als `root` den folgenden Befehl ab:

```
# Xorg -configure
```

Die Vorgabe-Konfiguration wird dann unter dem Namen `xorg.conf.new` im Verzeichnis `/root` gespeichert (das verwendete Verzeichnis wird durch die Umgebungsvariable `$HOME` bestimmt und hängt davon ab, wie Sie zu `root` gewechselt sind). X11 hat in diesem Schritt versucht, die Grafik-Hardware des Systems zu erkennen und eine Konfigurationsdatei ausgeschrieben, die zur Hardware passende Treiber lädt.

Im nächsten Schritt wird geprüft, ob **Xorg** die Grafik-Hardware des Systems verwenden kann. Setzen Sie dazu den folgenden Befehl ab:

```
# Xorg -config xorg.conf.new
```

Wenn jetzt ein graues Raster und der X-Mauszeiger erscheinen, war die Konfiguration erfolgreich. Beenden Sie den Test indem Sie **Ctrl+Alt+Backspace** drücken.

Anmerkung: Wenn die Maus nicht funktioniert, prüfen Sie, ob die Maus konfiguriert wurde. Die Mauskonfiguration wird in Abschnitt 2.10.10 beschrieben.

Als Nächstes passen Sie `xorg.conf.new` an. Öffnen Sie die Datei in einem Editor, wie `emacs(1)` oder `ee(1)` und fügen Sie die Synchronisationsfrequenzen des Monitors ein. Die Frequenzen werden im Abschnitt "Monitor" eingetragen:

```
Section "Monitor"
    Identifier      "Monitor0"
    VendorName      "Monitor Vendor"
    ModelName       "Monitor Model"
    HorizSync       30-107
    VertRefresh     48-120
EndSection
```

Unter Umständen fehlen die Schlüsselwörter `HorizSync` und `VertRefresh`, die Sie dann nachtragen müssen. Geben Sie, wie im Beispiel gezeigt, die horizontale Synchronisationsfrequenz hinter `HorizSync` und die vertikale Synchronisationsfrequenz hinter `VertRefresh` an.

X unterstützt die Energiesparfunktionen (DPMS, Energy Star) Ihres Monitors. Mit `xset(1)` können Sie Zeitschranken für die DPMS-Modi "standby", "suspend", "off" vorgeben, oder diese zwingend aktivieren. Die DPMS-Funktionen können Sie mit der nachstehenden Zeile im "Monitor"-Abschnitt aktivieren:

```
Option      "DPMS"
```

Die gewünschte Auflösung und Farbtiefe stellen Sie im Abschnitt "Screen" ein:

```

Section "Screen"
    Identifier "Screen0"
    Device      "Card0"
    Monitor     "Monitor0"
    DefaultDepth 24
    SubSection "Display"
        Viewport 0 0
        Depth    24
        Modes     "1024x768"
    EndSubSection
EndSection

```

Mit `DefaultDepth` wird die Farbtiefe des X-Servers vorgegeben. Mit der Option `-depth` von `Xorg(1)` lässt sich die vorgegebene Farbtiefe überschreiben. `Modes` gibt die Auflösung für die angegebene Farbtiefe an. Die Farbtiefe im Beispiel beträgt 24 Bits pro Pixel, die zugehörige Auflösung ist 1024x768 Pixel. Beachten Sie, dass in der Voreinstellung nur Standard-VESA-Modi der Grafikkarte angegeben werden können.

Sichern Sie die Konfigurationsdatei und testen Sie die Konfiguration wie oben beschrieben.

Anmerkung: Bei der Fehlersuche sind Ihnen die Protokolle des X11-Servers behilflich. In den Protokollen wird die gefundene Graphik-Hardware protokolliert. Die Protokolle von **Xorg** heißen `/var/log/Xorg.0.log`. Die Dateinamen enthalten eine laufende Nummer, der Name variiert daher von `Xorg.0.log` zu `Xorg.8.log`.

Wenn alles funktioniert hat, installieren Sie die Datei an einen Ort, an dem `Xorg(1)` sie findet. Normalerweise wird die Konfigurationsdatei unter `/etc/X11/xorg.conf` oder `/usr/local/etc/X11/xorg.conf` gespeichert:

```
# cp xorg.conf.new /etc/X11/xorg.conf
```

Damit ist die X11-Konfiguration beendet und **Xorg** kann nun mithilfe von `startx(1)` gestartet werden. Alternativ können Sie X11 auch mit `xdm(1)` starten.

Anmerkung: Sie können X11 auch mit dem graphischen Werkzeug `xorgcfg(1)` konfigurieren. Mit diesem Werkzeug können Sie Treiber auswählen und Einstellungen vornehmen. Das Werkzeug kann auch auf der Konsole benutzt werden, starten Sie es einfach mit `xorgcfg -textmode`. Weiteres erfahren Sie in den Hilfeseiten `xorgcfg(1)`.

Weiterhin gibt es noch das Werkzeug `xorgconfig(1)`. Dieses Konsolenwerkzeug ist zwar schwerer zu handhaben, funktioniert aber auch in Situationen, in denen die anderen Werkzeuge nicht funktionieren.

5.4.3. Spezielle Konfigurationen

5.4.3.1. Konfiguration des Intel® i810 Graphics Chipsets

Der Intel i810-Chipset benötigt den Treiber `agpgart`, die AGP-Schnittstelle von X11. Weitere Informationen finden sich in `agp(4)`.

Ab jetzt kann die Hardware wie jede andere Grafikkarte auch konfiguriert werden. Der Treiber `agp(4)` kann nicht nachträglich mit `kldload(8)` in einen laufenden Kernel geladen werden. Er muss entweder fest im Kernel eingebunden sein oder beim Systemstart über `/boot/loader.conf` geladen werden.

5.4.3.2. Einen Widescreen-Monitor einsetzen

Dieser Abschnitt geht über die normalen Konfigurationsarbeiten hinaus und setzt einiges an Vorwissen voraus. Selbst wenn die Standardwerkzeuge zur X-Konfiguration bei diesen Geräten nicht zum Erfolg führen, sollten sich in den Logdateien genug Informationen finden, mit denen Sie letztlich doch einen funktionierenden X-Server konfigurieren können. Alles, was Sie dazu noch benötigen, ist ein Texteditor.

Aktuelle Widescreen-Formate (wie WSXGA, WSXGA+, WUXGA, WXGA, WXGA+, und andere mehr) unterstützen Seitenverhältnisse wie 16:10 oder 10:9, die unter X Probleme verursachen können. Bei einem Seitenverhältnis von 16:10 sind beispielsweise folgende Auflösungen möglich:

- 2560x1600
- 1920x1200
- 1680x1050
- 1440x900
- 1280x800

Diese Konfiguration könnte so einfach sein wie das zusätzliche Anlegen eines Eintrags einer dieser Auflösungen als ein möglicher Mode in Section "Screen":

```
Section "Screen"
Identifier "Screen0"
Device      "Card0"
Monitor     "Monitor0"
DefaultDepth 24
SubSection "Display"
    Viewport 0 0
    Depth    24
    Modes     "1680x1050"
EndSubSection
EndSection
```

Xorg ist normalerweise intelligent genug, um die Informationen zu den erlaubten Auflösungen über I2C/DDC zu beziehen, und weiß daher, welche Auflösungen und Frequenzen Ihr Widescreen-Monitor unterstützt.

Wenn diese ModeLines in den Treiberdateien nicht vorhanden sind, kann es sein, dass Sie **Xorg** beim Finden der korrekten Werte unterstützen müssen. Dazu extrahieren Sie die benötigten Informationen aus der Datei `/var/log/Xorg.0.log` und erzeugen daraus eine funktionierende ModeLine. Dazu suchen Sie in dieser Datei nach Zeilen ähnlich den folgenden:

```
(II) MGA(0): Supported additional Video Mode:
(II) MGA(0): clock: 146.2 MHz   Image Size:  433 x 271 mm
(II) MGA(0): h_active: 1680   h_sync: 1784   h_sync_end 1960 h_blank_end 2240 h_border: 0
(II) MGA(0): v_active: 1050   v_sync: 1053   v_sync_end 1059 v_blanking: 1089 v_border: 0
(II) MGA(0): Ranges: V min: 48   V max: 85 Hz, H min: 30   H max: 94 kHz, PixClock max 170 MHz
```

Diese Informationen werden auch als EDID-Informationen bezeichnet. Um daraus eine funktionierende ModeLine zu erzeugen, müssen Sie lediglich die Zahlen in die korrekte Reihenfolge bringen:

```
ModeLine <name> <clock> <4 horiz. timings> <4 vert. timings>
```

Die korrekte ModeLine in Section "Monitor" würde für dieses Beispiel folgendermaßen aussehen:

```
Section "Monitor"
Identifier      "Monitor1"
VendorName     "Bigname"
ModelName      "BestModel"
ModeLine       "1680x1050" 146.2 1680 1784 1960 2240 1050 1053 1059 1089
Option         "DPMS"
EndSection
```

Nachdem diese Änderungen durchgeführt sind, sollte X auch auf Ihrem neuen Widescreen-Monitor starten.

5.5. Schriftarten in X11 benutzen

Beigetragen von Murray Stokely.

5.5.1. Type 1 Schriftarten

Die Schriftarten, die mit X11 geliefert werden, eignen sich ganz und gar nicht für Desktop-Publishing-Anwendungen. Große Schriftarten zeigen bei Präsentationen deutliche Treppenstufen und die kleinen Schriftarten in **Netscape** sind fast unleserlich. Es gibt allerdings mehrere hochwertige Type 1 Schriftarten (PostScript®), die mit X11 benutzt werden können. Beispielsweise enthalten die URW-Schriftarten (`x11-fonts/urwfonts`) hochwertige Versionen gängiger Type 1 Schriftarten (zum Beispiel Times Roman®, Helvetica®, Palatino®). Die Sammlung Freefonts (`x11-fonts/freefonts`) enthält noch mehr Schriftarten, doch sind diese für den Einsatz in Grafik-Programmen wie **The Gimp** gedacht. Es fehlen auch einige Schriftarten, sodass sich die Sammlung nicht für den alltäglichen Gebrauch eignet. Weiterhin kann X11 leicht so konfiguriert werden, dass es TrueType-Schriftarten verwendet. Mehr dazu erfahren Sie in der Hilfeseite X(7) und im Abschnitt TrueType Schriftarten.

Die Type 1 Schriftarten lassen sich aus der Ports-Sammlung wie folgt installieren:

```
# cd /usr/ports/x11-fonts/urwfonts
# make install clean
```

Analog lassen sich Freefont und andere Sammlungen installieren. Die neuen Schriftarten müssen Sie in die Konfigurationsdatei des X-Servers im Verzeichnis `/etc/X11` eintragen. Die Konfigurationsdatei von **Xorg** heißt `xorg.conf`. Fügen Sie die folgende Zeile hinzu:

```
FontPath "/usr/local/lib/X11/fonts/URW/"
```

Sie können aber auch in der X-Sitzung das folgende Kommando absetzen:

```
% xset fp+ /usr/local/lib/X11/fonts/URW
```

```
% xset fp rehash
```

Dann kennt der X-Server die neuen Schriftarten nur bis zum Ende der Sitzung. Wenn die Änderung dauerhaft sein soll, müssen Sie die Kommandos in `~/.xinitrc` eintragen, wenn Sie X mit `startx` starten, oder in `~/.xsession`, wenn Sie **XDM** benutzen. Sie können die Schriftarten auch in die neue Datei `/usr/local/etc/fonts/local.conf`, die im Abschnitt **Anti-aliasing** beschrieben wird, eintragen.

5.5.2. TrueType®-Schriftarten

Xorg kann TrueType-Schriftarten mithilfe von zwei Modulen darstellen. Im folgenden Beispiel wird das **Freetype**-Modul benutzt, da es besser mit anderen Werkzeugen, die TrueType-Schriftarten darstellen, übereinstimmt. Das **Freetype**-Modul aktivieren Sie im Abschnitt "Module" von `/etc/X11/xorg.conf` durch Einfügen der Zeile:

```
Load "freetype"
```

Erstellen Sie ein Verzeichnis für die TrueType-Schriftarten (z.B. `/usr/local/lib/X11/fonts/TrueType`) und kopieren Sie alle Schriftarten dorthin. Die Schriftarten müssen im UNIX/MS-DOS/Windows-Format vorliegen, Schriftarten von einem Macintosh® können Sie nicht direkt übernehmen. Die Schriftarten müssen noch im Katalog `fonts.dir` erfasst werden. Den Katalog erzeugen Sie mit dem Kommando `ttmkfdir` aus dem Port `x11-fonts/ttmkfdir`:

```
# cd /usr/local/lib/X11/fonts/TrueType
# ttmkfdir -o fonts.dir
```

Geben Sie dem System das TrueType-Verzeichnis, wie im Abschnitt **Type 1 Schriftarten** beschrieben, bekannt:

```
% xset fp+ /usr/local/lib/X11/fonts/TrueType
% xset fp rehash
```

Oder fügen Sie eine `FontPath`-Zeile in die Datei `xorg.conf` ein.

Das war's. Jetzt sollten **Netscape**, **Gimp**, **StarOffice™** und alle anderen X-Anwendungen die TrueType-Schriftarten benutzen. Extrem kleine Schriftarten (Webseiten, die mit hoher Auflösung betrachtet werden) und sehr große Schriftarten (in **StarOffice**) sollten jetzt viel besser aussehen.

5.5.3. Anti-aliasing

Aktualisiert von Joe Marcus Clarke.

X11 beherrscht das *Anti-aliasing*-Verfahren seit **XFree86** 4.0.2. Die Konfiguration der Schriftarten war vor **XFree86** 4.3.0 ziemlich schwierig. Ab **XFree86** 4.3.0 stehen alle Schriftarten in `/usr/local/lib/X11/fonts/` und `~/.fonts/` automatisch für das *Anti-aliasing*-Verfahren mit Anwendungen, die Xft unterstützen, zur Verfügung. Es gibt schon viele Anwendungen, die Xft unterstützen, zum Beispiel: Qt 2.3 und höhere Versionen (das **KDE**-Toolkit), GTK+ 2.0 und höhere Versionen (das **GNOME**-Toolkit) sowie Mozilla 1.2 und höhere Versionen.

In der Datei `/usr/local/etc/fonts/local.conf` werden die Schriftarten, die mit dem *Anti-aliasing*-Verfahren benutzt werden sollen und die Eigenschaften des Verfahrens festgelegt. In diesem Abschnitt wird nur die grundlegende Konfiguration von Xft beschrieben. Weitere Details entnehmen Sie bitte der Hilfeseite `fonts-conf(5)`.

Die Datei `local.conf` ist ein XML-Dokument. Achten Sie beim Editieren der Datei daher auf die richtige Groß- und Kleinschreibung und darauf, dass alle Tags geschlossen sind. Die Datei beginnt mit der üblichen XML-Deklaration gefolgt von einer DOCTYPE-Definition und dem `<fontconfig>`-Tag:

```
<?xml version="1.0"?>
<!DOCTYPE fontconfig SYSTEM "fonts.dtd">
<fontconfig>
```

Wie vorher erwähnt, stehen schon alle Schriftarten in `/usr/local/lib/X11/fonts/` und `~/.fonts/` für Anwendungen, die Xft unterstützen, zur Verfügung. Wenn Sie ein Verzeichnis außerhalb dieser beiden Bäume benutzen wollen, fügen Sie eine Zeile wie die nachstehende zu `/usr/local/etc/fonts/local.conf` hinzu:

```
<dir>/path/to/my/fonts</dir>
```

Wenn Sie neue Schriftarten hinzugefügt haben, müssen Sie den Schriftarten-Cache neu aufbauen:

```
# fc-cache -f
```

Das Anti-aliasing-Verfahren zeichnet Ränder leicht unscharf, dadurch werden kleine Schriften besser lesbar und der Treppenstufen-Effekt bei großen Schriften vermieden. Auf normale Schriftgrößen sollte das Verfahren aber nicht angewendet werden, da dies die Augen zu sehr anstrengt. Um kleinere Schriftgrößen als 14 Punkt von dem Verfahren auszunehmen, fügen Sie in `local.conf` die nachstehenden Zeilen ein:

```
<match target="font">
  <test name="size" compare="less">
    <double>14</double>
  </test>
  <edit name="antialias" mode="assign">
    <bool>>false</bool>
  </edit>
</match>
<match target="font">
  <test name="pixelsize" compare="less" qual="any">
    <double>14</double>
  </test>
  <edit mode="assign" name="antialias">
    <bool>>false</bool>
  </edit>
</match>
```

Das Anti-aliasing-Verfahren kann die Abstände einiger Fixschriften falsch darstellen, dies fällt besonders unter **KDE** auf. Sie können das Problem umgehen, indem Sie die Abstände dieser Schriften auf den Wert 100 festsetzen. Fügen Sie die nachstehenden Zeilen hinzu:

```
<match target="pattern" name="family">
  <test qual="any" name="family">
    <string>fixed</string>
  </test>
  <edit name="family" mode="assign">
    <string>mono</string>
  </edit>
</match>
```

```
<match target="pattern" name="family">
  <test qual="any" name="family">
    <string>console</string>
  </test>
  <edit name="family" mode="assign">
    <string>mono</string>
  </edit>
</match>
```

Damit werden die Namen der gebräuchlichen Fixschriften auf "mono" abgebildet. Für diese Schriften setzen Sie dann den Abstand fest:

```
<match target="pattern" name="family">
  <test qual="any" name="family">
    <string>mono</string>
  </test>
  <edit name="spacing" mode="assign">
    <int>100</int>
  </edit>
</match>
```

Bestimmte Schriftarten, wie Helvetica, können Probleme mit dem Anti-Aliasing-Verfahren verursachen. In der Regel erscheinen diese Schriftarten dann vertikal halbiert. Im schlimmsten Fall stürzen Anwendungen, wie **Mozilla**, als Folge davon ab. Sie vermeiden dies, indem Sie betroffene Schriftarten in `local.conf` von dem Verfahren ausnehmen:

```
<match target="pattern" name="family">
  <test qual="any" name="family">
    <string>Helvetica</string>
  </test>
  <edit name="family" mode="assign">
    <string>sans-serif</string>
  </edit>
</match>
```

Wenn Sie `local.conf` editiert haben, stellen Sie bitte sicher, dass die Datei mit dem Tag `</fontconfig>` endet. Ist das nicht der Fall, werden die Änderungen nicht berücksichtigt.

Die mit X11 gelieferten Schriftarten eignen sich nicht besonders für das Anti-Aliasing-Verfahren. Der Port `x11-fonts/bitstream-vera` enthält viel besser geeignete Schriftarten. Wenn sie noch nicht existiert, legt der Port die Datei `/usr/local/etc/fonts/local.conf` an. Ansonsten erzeugt der Port die Datei `/usr/local/etc/fonts/local.conf-vera`, deren Inhalt Sie in `/usr/local/etc/fonts/local.conf` aufnehmen müssen. Danach werden die X11-Schriftarten Serif, Sans Serif und Monospaced durch die entsprechenden Bitstream-Schriftarten ersetzt.

Benutzer können eigene Einstellungen in der Datei `~/.fonts.conf` vornehmen. Achten Sie auch hier auf die richtige XML-Syntax.

Mit einem LCD können Sie *sub-pixel sampling* anstelle von Anti-aliasing einsetzen. Dieses Verfahren behandelt die horizontal getrennten Rot-, Grün- und Blau-Komponenten eines Pixels gesondert und verbessert damit (teilweise sehr wirksam) die horizontale Auflösung. Die nachstehende Zeile in `local.conf` aktiviert diese Funktion:

```
<match target="font">
```

```

<test qual="all" name="rgba">
  <const>unknown</const>
</test>
<edit name="rgba" mode="assign">
  <const>rgb</const>
</edit>
</match>

```

Abhängig von der Organisation Ihres Bildschirms müssen Sie `bgr` anstelle von `rgb` verwenden. Experimentieren Sie und schauen Sie, was besser aussieht.

Der nächste Start des X-Servers aktiviert das Anti-aliasing-Verfahren. Beachten Sie, dass die Anwendungen dieses Verfahren auch benutzen müssen. Zurzeit wird das Verfahren von Qt und damit von **KDE** benutzt. GTK+ und GNOME können das Verfahren mit dem "Font-capplet" benutzen (Details entnehmen Sie bitte Abschnitt 5.7.1.3). Ab der Version 1.2 benutzt **Mozilla** automatisch das Anti-Aliasing Verfahren. Dies können Sie verhindern, wenn Sie beim Übersetzen von **Mozilla** die Option `-DWITHOUT_XFT` angeben.

5.6. Der X-Display-Manager

Beigetragen von Seth Kingsley.

5.6.1. Einführung

Der *X-Display-Manager* (**XDM**), eine optionale Komponente des X-Window-Systems, verwaltet Sitzungen. Er kann mit vielen Komponenten, wie minimal ausgestatteten X-Terminals, Arbeitsplatz-Rechnern und leistungsfähigen Netzwerkservern, nutzbringend eingesetzt werden. Da das X-Window-System netzwerktransparent ist, gibt es zahlreiche Möglichkeiten, X-Clients und X-Server auf unterschiedlichen Rechnern im Netz laufen zu lassen. **XDM** stellt eine grafische Anmeldemaske zur Verfügung, in der Sie den Rechner, auf dem eine Sitzung laufen soll, auswählen können und in der Sie die nötigen Autorisierungs-Informationen, wie Benutzername und Passwort, eingeben können.

Die Funktion des X-Display-Managers lässt sich mit der von `getty(8)` (siehe Abschnitt 26.3.2) vergleichen. Er meldet den Benutzer am ausgesuchten System an, startet ein Programm (meist einen Window-Manager) und wartet darauf, dass dieses Programm beendet wird, das heißt der Benutzer die Sitzung beendet hat. Nachdem die Sitzung beendet ist, zeigt **XDM** den grafischen Anmeldebildschirm für den nächsten Benutzer an.

5.6.2. XDM einrichten

Der **XDM**-Dämon befindet sich in `/usr/local/bin/xdm` und kann jederzeit von `root` gestartet werden. Er verwaltet dann den X-Bildschirm des lokalen Rechners. **XDM** lässt sich bequem mit einem Eintrag in `/etc/ttys` (siehe Abschnitt 26.3.2.1) bei jedem Start des Rechners aktivieren. In `/etc/ttys` sollte schon der nachstehende Eintrag vorhanden sein:

```

ttyv8  "/usr/local/bin/xdm -nodaemon"  xterm  off secure

```

In der Voreinstellung ist dieser Eintrag nicht aktiv. Um den Eintrag zu aktivieren, ändern Sie den Wert in Feld 5 von `off` zu `on` und starten Sie `init(8)` entsprechend der Anleitung in Abschnitt 26.3.2.2 neu. Das erste Feld gibt den Namen des Terminals an, auf dem das Programm läuft. Im Beispiel wird `ttyv8` verwendet, das heißt **XDM** läuft auf dem neunten virtuellen Terminal.

5.6.3. XDM konfigurieren

Das Verhalten und Aussehen von **XDM** steuern Sie mit Konfigurationsdateien, die im Verzeichnis `/usr/local/lib/X11/xdm` stehen. Üblicherweise finden Sie dort die folgenden Dateien vor:

Datei	Beschreibung
<code>Xaccess</code>	Regelsatz, der zur Autorisierung von Clients benutzt wird.
<code>Xresources</code>	Vorgabewerte für X-Ressourcen.
<code>Xservers</code>	Liste mit lokalen und entfernten Bildschirmen, die verwaltet werden.
<code>Xsession</code>	Vorgabe für das Startskript der Sitzung.
<code>Xsetup_*</code>	Skript, das dazu dient, Anwendungen vor der Anmeldung zu starten.
<code>xdm-config</code>	Konfiguration für alle auf der Maschine verwalteten Bildschirme.
<code>xdm-errors</code>	Fehlermeldungen des Servers.
<code>xdm-pid</code>	Die Prozess-ID des gerade laufenden XDM -Prozesses.

Im Verzeichnis `/usr/local/lib/X11/xdm` befinden sich auch noch Skripten und Programme, die zum Einrichten der **XDM**-Oberfläche dienen. Der Zweck dieser Dateien und der Umgang mit ihnen wird in der Hilfeseite `xdm(1)` erklärt. Wir gehen im Folgenden nur kurz auf ein paar der Dateien ein.

Die vorgegebene Einstellung zeigt ein rechteckiges Anmeldefenster, in dem der Rechnername in großer Schrift steht. Darunter befinden sich die Eingabeaufforderungen `Login:` und `Password:`. Mit dieser Maske können Sie anfangen, wenn Sie das Erscheinungsbild von **XDM** verändern wollen.

5.6.3.1. Xaccess

Verbindungen zu **XDM** werden über das “X Display Manager Connection Protocol” (XDMCP) hergestellt. XDMCP-Verbindungen von entfernten Maschinen werden über den Regelsatz in `Xaccess` kontrolliert. Diese Datei wird allerdings ignoriert, wenn in `xdm-config` keine Verbindungen entfernter Maschinen erlaubt sind (dies ist auch die Voreinstellung).

5.6.3.2. Xresources

In dieser Datei kann das Erscheinungsbild der Bildschirmauswahl und der Anmeldemasken festgelegt werden. Das Format entspricht den Dateien im Verzeichnis `app-defaults`, die in der X11-Dokumentation beschrieben sind.

5.6.3.3. Xservers

Diese Datei enthält eine Liste entfernter Maschinen, die in der Bildschirmauswahl angeboten werden.

5.6.3.4. Xsession

Dieses Skript wird vom **XDM** aufgerufen, nachdem sich ein Benutzer erfolgreich angemeldet hat. Üblicherweise besitzt jeder Benutzer eine angepasste Version dieses Skripts in `~/ .xsession`, das dann anstelle von `xsession` ausgeführt wird.

5.6.3.5. Xsetup_*

Diese Skripten werden automatisch ausgeführt bevor die Bildschirmauswahl oder die Anmeldemasken angezeigt werden. Für jeden lokalen Bildschirm gibt es ein Skript, dessen Namen aus `xsetup_` gefolgt von der Bildschirmnummer gebildet wird (zum Beispiel `xsetup_0`). Normalerweise werden damit ein oder zwei Programme, wie `xconsole`, im Hintergrund gestartet.

5.6.3.6. xdm-config

Diese Datei enthält Einstellungen, die für jeden verwalteten Bildschirm zutreffen. Das Format entspricht dem der Dateien aus `app-defaults`.

5.6.3.7. xdm-errors

Die Ausgaben jedes X-Servers, den **XDM** versucht zu starten, werden in dieser Datei gesammelt. Wenn ein von **XDM** verwalteter Bildschirm aus unbekannten Gründen hängen bleibt, sollten Sie in dieser Datei nach Fehlermeldungen suchen. Für jede Sitzung werden die Meldungen auch in die Datei `~/ .xsession-errors` des Benutzers geschrieben.

5.6.4. Einrichten eines Bildschirm-Servers auf dem Netzwerk

Damit sich Clients mit dem Bildschirm-Server verbinden können, muss der Zugriffsregelsatz editiert werden und der Listener aktiviert werden. Die Vorgabewerte sind sehr restriktiv eingestellt. Damit **XDM** Verbindungen annimmt, kommentieren Sie eine Zeile in der `xdm-config` Datei aus:

```
! SECURITY: do not listen for XDMCP or Chooser requests
! Comment out this line if you want to manage X terminals with xdm
DisplayManager.requestPort:      0
```

Starten Sie danach **XDM** neu. Beachten Sie, dass Kommentare in den Ressourcen-Konfigurationsdateien mit einem `!` anstelle des sonst üblichen Zeichens `#` beginnen. Wenn Sie strengere Zugriffskontrollen einrichten wollen, sehen Sie sich die Beispiele in `xaccess` und die Hilfeseite `xdm(1)` an.

5.6.5. XDM ersetzen

Es gibt mehrere Anwendungen, die **XDM** ersetzen können, zum Beispiel **kdm**, der Teil von **KDE** ist und später in diesem Kapitel besprochen wird. **kdm** ist ansprechender gestaltet und bietet neben einigen Schnörkeln die Möglichkeit, den zu verwendenden Window-Manager bei der Anmeldung auszuwählen.

5.7. Grafische Oberflächen

Beigetragen von Valentino Vaschetto.

Dieser Abschnitt beschreibt verschiedene grafische Oberflächen, die es für X unter FreeBSD gibt. Eine Oberfläche (*desktop environment*) kann alles von einem einfachen Window-Manager bis hin zu kompletten Anwendungen wie **KDE** oder **GNOME** sein.

5.7.1. GNOME

5.7.1.1. Über GNOME

GNOME ist eine benutzerfreundliche Oberfläche, mit der Rechner leicht benutzt und konfiguriert werden können. **GNOME** besitzt eine Leiste, mit der Anwendungen gestartet werden und die Statusinformationen anzeigen kann. Programme und Daten können auf der Oberfläche abgelegt werden und Standardwerkzeuge stehen zur Verfügung. Es gibt Konventionen, die es Anwendungen leicht machen, zusammenzuarbeiten und ein konsistentes Erscheinungsbild garantieren. Benutzer anderer Betriebssysteme oder anderer Arbeitsumgebungen sollten mit der leistungsfähigen grafischen Oberfläche von **GNOME** sehr gut zurechtkommen. Auf der Webseite FreeBSD GNOME Project (<http://www.FreeBSD.org/gnome>) finden Sie weitere Informationen über GNOME auf FreeBSD. Zusätzlich finden Sie dort umfassende FAQs zur Installation, Konfiguration und zum Betrieb von **GNOME**.

5.7.1.2. GNOME installieren

Am einfachsten installieren Sie **GNOME** als Paket oder über die Ports-Sammlung.

Wenn Sie das **GNOME**-Paket über das Netz installieren wollen, setzen Sie den nachstehenden Befehl ab:

```
# pkg_add -r gnome2
```

Wenn Sie den Quellcode von **GNOME** übersetzen wollen, benutzen Sie die Ports-Sammlung:

```
# cd /usr/ports/x11/gnome2
# make install clean
```

Nachdem **GNOME** installiert ist, muss der X-Server **GNOME** anstelle eines Window-Managers starten.

Der einfachste Weg, **GNOME** zu starten, ist **GDM**, der GNOME Display Manager. **GDM**, das als Teil des **GNOME**-Desktops installiert (aber in der Voreinstellung deaktiviert) wird, kann durch das Einfügen von `gdm_enable="YES"` in `/etc/rc.conf` beim Systemstart aktiviert werden. Nach einem Systemneustart wird **GNOME** nach dem Anmelden automatisch gestartet.

GNOME kann auch von der Kommandozeile gestartet werden, wenn Sie eine entsprechend konfigurierte `.xinitrc` in Ihrem Heimatverzeichnis besitzen. Existiert eine solche Version, ersetzen Sie den Aufruf des Window-Managers durch `/usr/local/bin/gnome-session`. Wenn `.xinitrc` nicht gesondert angepasst wurde, reicht es, den nachstehenden Befehl abzusetzen:

```
% echo "/usr/local/bin/gnome-session" > ~/.xinitrc
```

Rufen Sie danach `startx` auf, um die **GNOME** Oberfläche zu starten.

Anmerkung: Wenn Sie einen älteren Display-Manager wie **XDM** verwenden, müssen Sie anders vorgehen. Legen Sie eine ausführbare `.xsession` an, die das Kommando zum Start von **GNOME** enthält. Ersetzen Sie dazu den Start des Window-Managers durch `/usr/local/bin/gnome-session`:

```
% echo "#!/bin/sh" > ~/.xsession
% echo "/usr/local/bin/gnome-session" >> ~/.xsession
% chmod +x ~/.xsession
```

Sie können den Display-Manager auch so konfigurieren, dass der Window-Manager beim Anmelden gewählt werden kann. Im Abschnitt Details zu **KDE** wird das für **kdm**, den Display-Manager von **KDE** erklärt.

5.7.1.3. Anti-aliasing-Verfahren mit GNOME

Die "RENDER"-Erweiterung von X11 setzt das Anti-Aliasing-Verfahren um. GTK+ 2.0 (das GNOME-Toolkit) und spätere Versionen benutzen dieses Verfahren. Die Konfiguration des Verfahrens ist in Abschnitt 5.5.3 beschrieben. Aktivieren Sie Anti-Aliasing im Menü Applications→Desktop Preferences→Font. Dort wählen Sie dann eine der Möglichkeiten Best shapes, Best contrast oder Subpixel smoothing (LCDs). Für GTK+-Anwendungen, die nicht Teil von **GNOME** sind, setzen Sie die Umgebungsvariable `GDK_USE_XFT` vor dem Start der Anwendung auf den Wert 1.

5.7.2. KDE

5.7.2.1. Über KDE

KDE ist eine moderne, leicht zu benutzende Oberfläche, die unter anderem Folgendes bietet:

- eine schöne und moderne Oberfläche,
- eine Oberfläche, die völlig netzwerktransparent ist,
- ein integriertes Hilfesystem, das bequem und konsistent Hilfestellungen bezüglich der Bedienung der **KDE**-Oberfläche und ihrer Anwendungen gibt,
- ein konstantes Erscheinungsbild (*look and feel*) aller **KDE**-Anwendungen,
- einheitliche Menüs, Werkzeugleisten, Tastenkombinationen und Farbschemata,
- Internationalisierung: **KDE** ist in mehr als 40 Sprachen erhältlich,

- durch Dialoge gesteuerte zentrale Konfiguration der Oberfläche,
- viele nützliche **KDE**-Anwendungen.

In **KDE** ist mit **Konqueror** auch ein Webbrowser enthalten, der sich durchaus mit anderen Webbrowsern auf UNIX-Systemen messen kann. Weitere Informationen über **KDE** erhalten Sie auf den KDE-Webseiten (<http://www.kde.de/>). Auf der Webseite KDE on FreeBSD (<http://freebsd.kde.org/>) finden Sie weitere FreeBSD-spezifische Informationen über KDE.

5.7.2.2. KDE installieren

Am einfachsten installieren Sie **KDE**, wie jede andere grafische Oberfläche auch als Paket oder über die Ports-Sammlung.

Um **KDE** über das Netz zu installieren, setzen Sie den nachstehenden Befehl ab:

```
# pkg_add -r kde
```

`pkg_add(1)` installiert automatisch die neuste Version einer Anwendung.

Benutzen Sie die Ports-Sammlung, wenn Sie den Quellcode von **KDE** übersetzen wollen:

```
# cd /usr/ports/x11/kde3
# make install clean
```

Nachdem **KDE** installiert ist, muss der X-Server **KDE** anstelle eines Window-Managers starten. Legen Sie dazu die Datei `.xinitrc` an:

```
% echo "exec startkde" > ~/.xinitrc
```

Wenn das X-Window-System danach mit `startx` gestartet wird, erscheint die **KDE**-Oberfläche.

Wird ein Display-Manager wie **XDM** benutzt, muss `.xsession` angepasst werden. Eine Anleitung für **kdm** folgt gleich in diesem Kapitel.

5.7.3. Details zu KDE

Wenn **KDE** erst einmal installiert ist, erschließen sich die meisten Sachen durch das Hilfesystem oder durch Ausprobieren. Benutzer von Windows oder Mac OS werden sich sehr schnell zurecht finden.

Die beste Referenz für **KDE** ist die Online-Dokumentation. **KDE** besitzt einen eigenen Webbrowser, sehr viele nützliche Anwendungen und ausführliche Dokumentation. Der Rest dieses Abschnitts beschäftigt sich daher mit Dingen, die schlecht durch einfaches Ausprobieren erlernbar sind.

5.7.3.1. Der KDE-Display-Manager

Der Administrator eines Mehrbenutzersystems will den Benutzern vielleicht eine grafische Anmeldung wie mit **XDM** ermöglichen. **KDE** besitzt einen eigenen Display-Manager, der schöner aussieht und auch über mehr Optionen verfügt. Insbesondere können sich die Benutzer die Oberfläche für die Sitzung (beispielsweise **KDE** oder **GNOME**) aussuchen.

Um **kdm** zu aktivieren, müssen Sie den Eintrag `tttyv8` in der Datei `/etc/ttys` anpassen. Die von Ihnen angepasste Zeile sollte ähnlich der folgenden aussehen:

```
tttyv8 "/usr/local/bin/kdm -nodaemon" xterm on secure
```

5.7.4. XFce

5.7.4.1. Über XFce

XFce ist eine grafische Oberfläche, die auf den GTK+-Bibliotheken, die auch von **GNOME** benutzt werden, beruht. Die Oberfläche ist allerdings weniger aufwändig und für diejenigen gedacht, die eine schlichte und effiziente Oberfläche wollen, die dennoch einfach zu benutzen und zu konfigurieren ist. Die Oberfläche sieht ähnlich wie **CDE** aus, das in kommerziellen UNIX Systemen verwendet wird. Einige Merkmale von **XFce** sind:

- eine schlichte einfach zu benutzende Oberfläche,
- vollständig mit Mausoperationen konfigurierbar, Unterstützung von *drag and drop*,
- ähnliche Hauptleiste wie **CDE**, die Menüs enthält und über die Anwendungen gestartet werden können,
- integrierter Window-Manager, Datei-Manager und Sound-Manager, **GNOME**-compliance-Modul,
- mit *Themes* anpassbar (da GTK+ benutzt wird),
- schnell, leicht und effizient: ideal für ältere oder langsamere Maschinen oder Maschinen mit wenig Speicher.

Weitere Information über **XFce** erhalten Sie auf der XFce-Webseite (<http://www.xfce.org/>).

5.7.4.2. XFce installieren

Das **XFce**-Paket installieren Sie mit dem nachstehenden Kommando:

```
# pkg_add -r xfce4
```

Mit der Ports-Sammlung können Sie auch den Quellcode übersetzen:

```
# cd /usr/ports/x11-wm/xfce4
# make install clean
```

Damit beim nächsten Start des X-Servers **XFce** benutzt wird, setzen Sie das folgende Kommando ab:

```
% echo "/usr/local/bin/startxfce4" > ~/.xinitrc
```

Wenn Sie einen Display-Manager benutzen, erstellen Sie die Datei `.xsession`, wie im **GNOME** Abschnitt beschrieben. Verwenden Sie jetzt allerdings das Kommando `/usr/local/bin/startxfce4`. Sie können auch den Display-Manager wie im **kdm** Abschnitt beschrieben, so konfigurieren, dass die Oberfläche für die Sitzung ausgewählt werden kann.

II. Oft benutzte Funktionen

Nach den Grundlagen beschäftigt sich das FreeBSD-Handbuch mit oft benutzten Funktionen von FreeBSD. Die Kapitel behandeln die nachstehenden Themen:

- Zeigen Ihnen beliebte und nützliche Werkzeuge wie Browser, Büroanwendungen und Programme zum Anzeigen von Dokumenten.
- Zeigen Ihnen Multimedia-Werkzeuge für FreeBSD.
- Erklären den Bau eines angepassten FreeBSD-Kernels, der die Systemfunktionen erweitert.
- Beschreiben ausführlich das Drucksystem, sowohl für direkt angeschlossene Drucker als auch für Netzwerkdrucker.
- Erläutern, wie Sie Linux-Anwendungen auf einem FreeBSD-System laufen lassen.

Damit Sie einige Kapitel verstehen, sollten Sie vorher andere Kapitel gelesen haben. Die Übersicht zu jedem Kapitel zählt die Voraussetzungen für das erfolgreiche Durcharbeiten des Kapitels auf.

Kapitel 6. Desktop-Anwendungen

Beigetragen von Christophe Juniet. Übersetzt von Martin Heinen.

6.1. Übersicht

FreeBSD bietet eine reiche Auswahl an Desktop-Anwendungen, wie Browser und Textverarbeitungen, die als Pakete oder mit der Ports-Sammlung installiert werden. Gerade neue Benutzer erwarten Anwendungen mit einer grafischen Benutzeroberfläche an ihrem Arbeitsplatz. Dieses Kapitel zeigt Ihnen, wie Sie einige der beliebtesten Desktop-Anwendungen mühelos installieren.

Wenn Sie Ports installieren, beachten Sie, dass dabei die Quelltexte der Programme übersetzt werden. Abhängig von dem Programm und der Geschwindigkeit Ihrer Maschinen kann das sehr lange dauern. Wenn Ihnen das Übersetzen zu lange dauert, können Sie die meisten Programme der Ports-Sammlung auch als fertige Pakete installieren.

Da FreeBSD binär kompatibel zu Linux ist, können Sie zahlreiche für Linux entwickelte Desktop-Anwendungen einsetzen. Bevor Sie allerdings Linux-Anwendungen installieren, sollten Sie das Kapitel 10 lesen. Wenn Sie nach einem bestimmten Port suchen, zum Beispiel mit `whereis(1)`, beachten Sie, dass die Namen vieler Programme, die die Linux-Binärkompatibilität benutzen, mit `linux-` anfangen. Wir gehen im Folgenden davon aus, dass Sie die Linux-Binärkompatibilität aktiviert haben, bevor Sie Linux-Anwendungen installieren.

Dieses Kapitel behandelt Anwendungen aus den Bereichen:

- Browser (**Firefox**, **Opera**, **Konqueror**)
- Büroanwendungen (**KOffice**, **AbiWord**, **The GIMP**, **OpenOffice.org**)
- Dokumentformate (**Acrobat Reader®**, **gv**, **Xpdf**, **GQview**)
- Finanzsoftware (**GnuCash**, **Gnumeric**, **Abacus**)

Bevor Sie dieses Kapitel lesen, sollten Sie

- Software Dritter installieren können (Kapitel 4) und
- Linux-Anwendungen installieren können (Kapitel 10).

Wie Sie Multimedia-Anwendungen einrichten, wird in einem gesonderten Kapitel erklärt. Wie Sie E-Mail einrichten und benutzen, wird in Kapitel 28 beschrieben.

6.2. Browser

FreeBSD besitzt keinen vorinstallierten Browser, stattdessen enthält das `www` (<http://www.FreeBSD.org/ports/www.html>)-Verzeichnis der Ports-Sammlung Browser, die Sie installieren können. Wenn Ihnen das Übersetzen der Browser zu lange dauert, bei einigen Browsern dauert das wirklich lange, installieren Sie die Pakete, die es für viele Browser gibt.

KDE und **GNOME** enthalten schon HTML-Browser. Das Einrichten dieser grafischen Benutzeroberflächen ist in Abschnitt 5.7 beschrieben.

Wenn Sie besonders schlanke Browser benötigen, suchen Sie in der Ports-Sammlung nach `www/dillo2`, `www/links` oder `www/w3m`.

Dieser Abschnitt behandelt die nachstehenden Anwendungen:

Anwendung	Ressourcenbedarf	Installationsaufwand aus den Ports	wichtige Abhängigkeiten
Firefox	mittel	hoch	Gtk+
Opera	niedrig	niedrig	Es gibt eine FreeBSD- und eine Linux-Version. Die Linux-Version hängt von der Linux-Kompatibilität (<i>Linux Binary Compatibility</i>) und linux-openmotif ab.
Konqueror	mittel	hoch	KDE-Bibliotheken

6.2.1. Firefox

Firefox ist ein moderner, freier und stabiler Open-Source Browser, der vollständig auf FreeBSD portiert wurde. Er bietet eine dem HTML-Standard konforme Anzeige, Browserfenster als Tabs, Blockierung von Werbefenstern, Erweiterungen, verbesserte Sicherheit und mehr. **Firefox** basiert auf der **Mozilla** Codebasis.

Das Paket können Sie mit dem nachstehenden Befehl installieren:

```
# pkg_add -r firefox
```

Damit installieren Sie **Firefox** 2.X, wenn Sie stattdessen **Firefox** 3.X einsetzen möchten, geben Sie folgenden Befehl ein:

```
# pkg_add -r firefox3
```

Alternativ können Sie auch die Ports-Sammlung verwenden, um das Programm aus dem Quellcode zu installieren:

```
# cd /usr/ports/www/firefox
# make install clean
```

Ersetzen Sie im vorherigen Kommando `firefox` durch `firefox3` für **Firefox** 3.X.

6.2.2. Firefox und das Java™-Plugin

Anmerkung: Dieser und der nächste Abschnitt gehen davon aus, dass Sie **Firefox** bereits installiert haben.

Die FreeBSD Foundation hat von Sun Microsystems eine Lizenz erworben, die es erlaubt, FreeBSD-Binärpakete des Java Runtime Environment (JRE™) und des Java Development Kit (JDK™) zu verteilen. Diese Binärpakete sind auf der Webseite der FreeBSD Foundation (<http://www.freebsdoundation.org/downloads/java.shtml>) erhältlich.

Damit **Firefox** Java™ unterstützt, müssen Sie zuerst den Port `java/javavmwrapper` installieren. Anschließend laden Sie das **Diablo JRE**-Paket von <http://www.freebsdoundation.org/downloads/java.shtml> herunter und installieren es mit `pkg_add(1)`.

Danach starten Sie Ihren Browser und geben in der Adresszeile `about:plugins` ein und bestätigen die Eingabe mit der **Enter**-Taste. Dadurch wird eine Seite geladen, auf der alle installierten Plugins aufgelistet werden. Auch das **Java**-Plugin sollte nun in dieser Liste aufgeführt sein. Sollte dies bei Ihnen nicht der Fall sein, muss jeder Benutzer noch das folgende Kommando ausführen:

```
% ln -s /usr/local/diablo-jre1.6.0/plugin/i386/ns7/libjavaplugin_oji.so \
  $HOME/.mozilla/plugins/
```

Oder, falls Sie das **Diablo JDK**-Paket installiert haben:

```
% ln -s /usr/local/diablo-jdk1.6.0/jre/plugin/i386/ns7/libjavaplugin_oji.so \
  $HOME/.mozilla/plugins/
```

Danach starten Sie Ihren Browser neu, um das Plugin zu aktivieren.

6.2.3. Firefox und das Macromedia® Flash™-Plugin

Das Macromedia® Flash™-Plugin ist für FreeBSD nicht verfügbar. Es existiert jedoch ein Software-Layer (ein sogenannter Wrapper), der es erlaubt, die Linux-Version des Plugins unter FreeBSD einzusetzen. Dieser Wrapper unterstützt außerdem das Adobe® Acrobat®-Plugin, das RealPlayer®-Plugin und andere mehr.

Je nachdem, welche Version von FreeBSD Sie verwenden, sind unterschiedliche Schritte notwendig:

1. Für FreeBSD 7.X

Installieren Sie den Port `www/nspluginwrapper`. Dieser Port setzt voraus, dass Sie den Port `emulators/linux_base-fc4` bereits installiert haben, der sehr gross ist.

Anschließend installieren Sie den Port `www/linux-flashplugin9`. Dadurch wird Flash 9.X installiert, denn diese Version läuft zuverlässig auf FreeBSD 7.X.

Anmerkung: Bei FreeBSD Versionen, die älter sind als FreeBSD 7.1-RELEASE müssen Sie `www/linux-flashplugin7` installieren und den `linprocfs(5)` Abschnitt übergehen.

2. Für FreeBSD 8.X

Installieren Sie den Port `www/nspluginwrapper`. Dieser Port benötigt den `emulators/linux_base-f10` Port, der sehr gross ist.

Als nächstes installieren Sie den Port `www/linux-f10-flashplugin10`. Dadurch wird Flash 10.X installiert, das in dieser Version unter FreeBSD 8.X stabil läuft.

Für diese Version muss der folgende symbolische Link angelegt werden:

```
# ln -s /usr/local/lib/npapi/linux-f10-flashplugin/libflashplayer.so \
  /usr/local/lib/browser/plugins/
```

Sobald der richtige Flash-Port passend zu ihrer FreeBSD Version installiert ist, muss das Plugin von jedem Benutzer mittels `nspluginwrapper` installiert werden:

```
% nspluginwrapper -v -a -i
```

Das Linux Prozessdateisystem, `linprocfs(5)`, muss unter `/usr/compat/linux/proc` eingehängt werden, wenn Sie Flash-Animationen abspielen möchten. Dies kann mittels des folgenden Kommandos geschehen:

```
# mount -t linprocfs linproc /usr/compat/linux/proc
```

Dieser Schritt kann automatisiert zur Bootzeit ablaufen, indem Sie die passende Zeile in `/etc/fstab` eintragen:

```
linproc    /usr/compat/linux/proc  linprocfs      rw          0          0
```

Rufen Sie dann Ihren Browser auf und geben in der Adresszeile `about:plugins` ein. Diese Eingabe muss mit der **Enter**-Taste bestätigt werden. Danach wird eine Seite geladen, auf der alle installierten Plugins aufgelistet werden.

6.2.4. Firefox und das Swfdec Flash-Plugin

Swfdec ist die Bibliothek zum Dekodieren und Rendern von Flash Animationen. Swfdec-Mozilla ist ein Plugin für **Firefox**-Browser, welches die Swfdec-Bibliothek zum Abspielen von SWF-Dateien benutzt. Momentan befindet sie sich noch in der Entwicklung.

Wenn Sie diese nicht übersetzen können oder wollen, dann installieren Sie einfach das Paket aus dem Netz:

```
# pkg_add -r swfdec-plugin
```

Wenn das Paket nicht verfügbar ist, können Sie es auch über die Ports-Sammlung bauen und installieren:

```
# cd /usr/ports/www/swfdec-plugin
# make install clean
```

Starten Sie anschliessend ihren Browser neu, damit dieses Plugin aktiviert wird.

6.2.5. Opera

Opera ist ein schneller, vollwertiger und standardkonformer Browser, der wie Mozilla über einen eingebauten E-Mail- und Newsreader verfügt. Zusätzlich sind ein IRC-Client, ein RSS/Atom-Feeds-Reader sowie weitere Programme enthalten. Dennoch handelt es sich bei **Opera** weiterhin um ein relativ kleines und sehr schnelles Programmpaket. Sie haben die Wahl zwei Versionen dieses Browsers: Der "nativen" FreeBSD-Version und der Linux-Version.

Wenn Sie das Web mit der FreeBSD-Version von **Opera** erkunden wollen, installieren Sie das Paket:

```
# pkg_add -r opera
```

Einige FTP-Server haben nicht alle Pakete, Sie können **Opera** aber über die Ports-Sammlung installieren:

```
# cd /usr/ports/www/opera
# make install clean
```

Wenn Sie die Linux-Version des Browsers verwenden wollen, ersetzen Sie in den Beispielen `opera` durch `linux-opera`. Wenn Sie Plugins einsetzen wollen, die nur für Linux erhältlich sind, wie das **Adobe Acrobat Reader Plugin**, benötigen Sie die Linux-Version. Ansonsten sind die FreeBSD- und Linux-Versionen des Browsers äquivalent.

6.2.6. Konqueror

Konqueror ist Teil von **KDE**, kann aber außerhalb von **KDE** benutzt werden, wenn der Port `x11/kdebase3` installiert ist. **Konqueror** ist mehr als nur ein Browser. Sie können das Programm weiters zur Dateiverwaltung und zum Abspielen von Multimedia-Dateien benutzen.

Der Port `misc/konq-plugins` installiert verschiedene Plugins für **Konqueror**.

Konqueror kann **Flash**-Seiten darstellen. Wie Sie die **Flash**-Unterstützung aktivieren, können Sie unter <http://freebsd.kde.org/howtos/konqueror-flash.php> nachlesen.

6.3. Büroanwendungen

Neue Benutzer suchen oft ein komplettes Office-Paket oder eine leicht zu bedienende Textverarbeitung. Einige Benutzeroberflächen wie **KDE** enthalten zwar ein Office-Paket, diese werden in der Standardeinstellung unter FreeBSD aber nicht installiert. Unabhängig von der verwendeten Benutzeroberfläche können Sie diverse Office-Pakete aber jederzeit über die Ports-Sammlung installieren.

Dieser Abschnitt behandelt die nachstehenden Anwendungen:

Anwendung	Ressourcenbedarf	Installationsaufwand aus den Ports	wichtige Abhängigkeiten
KOffice	niedrig	hoch	KDE
AbiWord	niedrig	niedrig	Gtk+ oder GNOME
The Gimp	niedrig	hoch	Gtk+
OpenOffice.org	hoch	enorm	JDK 1.4, Mozilla

6.3.1. KOffice

Die KDE-Gemeinschaft stellt ein Office-Paket bereit, das auch außerhalb von **KDE** eingesetzt werden kann. Es besteht aus vier, von anderen Office-Paketen bekannten, Komponenten: **KWord** ist die Textverarbeitung, **KSpread** die Tabellenkalkulation, mit **KPresenter** werden Präsentationen erstellt und **Kontour** ist ein Zeichenprogramm.

Stellen Sie vor der Installation des neusten **KOffice** sicher, dass Sie eine aktuelle Version von **KDE** besitzen.

Mit dem folgenden Kommando installieren Sie das **KOffice**-Paket:

```
# pkg_add -r koffice
```

Wenn das Paket nicht zur Verfügung steht, benutzen Sie bitte die Ports-Sammlung. Wenn Sie beispielsweise **KOffice** für **KDE3** installieren wollen, setzen Sie die nachstehenden Befehle ab:

```
# cd /usr/ports/editors/koffice-kde3
# make install clean
```

6.3.2. AbiWord

AbiWord ist eine freie Textverarbeitung, die ähnlich wie **Microsoft Word** ist. Sie können damit Artikel, Briefe, Berichte, Notizen usw. verfassen. Das Programm ist sehr schnell, besitzt viele Funktionen und ist sehr benutzerfreundlich.

AbiWord kann viele Dateiformate, unter anderem nicht offene wie `.doc` von Microsoft, importieren und exportieren.

Das **AbiWord**-Paket installieren Sie wie folgt:

```
# pkg_add -r AbiWord
```

Sollte das Paket nicht zur Verfügung stehen, können Sie das Programm mit der Ports-Sammlung, die zudem aktueller als die Pakete ist, übersetzen. Gehen Sie dazu folgendermaßen vor:

```
# cd /usr/ports/editors/AbiWord
# make install clean
```

6.3.3. The GIMP

The GIMP ist ein sehr ausgereiftes Bildverarbeitungsprogramm mit dem Sie Bilder erstellen oder retuschieren können. Sie können es sowohl als einfaches Zeichenprogramm als auch zum retuschieren von Fotografien benutzen. Das Programm besitzt eine eingebaute Skriptsprache und es existieren sehr viele Plug-Ins. **The GIMP** kann Bilder in zahlreichen Formaten lesen und speichern und stellt Schnittstellen zu Scannern und grafischen Tablets zur Verfügung.

Sie installieren das Paket mit dem nachstehenden Befehl:

```
# pkg_add -r gimp
```

Benutzen Sie die Ports-Sammlung, wenn Ihr FTP-Server das Paket nicht bereitstellt. Im Verzeichnis `graphics` (<http://www.FreeBSD.org/ports/graphics.html>) finden Sie das Handbuch **The Gimp Manual**. Sie können alles mit den folgenden Befehlen installieren:

```
# cd /usr/ports/graphics/gimp
# make install clean
# cd /usr/ports/graphics/gimp-manual-pdf
# make install clean
```

Anmerkung: Die Entwickler-Version von **The GIMP** finden Sie im Verzeichnis `graphics` (<http://www.FreeBSD.org/ports/graphics.html>) der Ports-Sammlung. Das Handbuch ist im HTML-Format ([graphics/gimp-manual-html](http://www.FreeBSD.org/ports/graphics/gimp-manual-html)) erhältlich.

6.3.4. OpenOffice.org

OpenOffice.org enthält alles, was von einem Office-Paket erwartet wird: Textverarbeitung, Tabellenkalkulation, Präsentation und ein Zeichenprogramm. Die Bedienung gleicht anderen Office-Paketen und das Programm kann zahlreiche Dateiformate importieren und exportieren. Es gibt lokalisierte Versionen mit angepassten Menüs, Rechtschreibkontrollen und Wörterbüchern.

Die Textverarbeitung von **OpenOffice.org** speichert Dateien im XML-Format. Dadurch wird die Verwendbarkeit der Dateien auf anderen Systemen erhöht und die Handhabung der Daten vereinfacht. Die Tabellenkalkulation besitzt eine Makrosprache und eine Schnittstelle zu Datenbanken. **OpenOffice.org** läuft auf Windows, Solaris™, Linux, FreeBSD und Mac OS X. Weitere Informationen über **OpenOffice.org** finden Sie auf der OpenOffice.org Website (<http://www.openoffice.org/>). Spezifische Informationen für FreeBSD finden Sie auf der Webseite FreeBSD OpenOffice.org Porting Team (<http://porting.openoffice.org/freebsd/>). Von dort können Sie auch direkt das OpenOffice-Paket herunterladen.

OpenOffice.org installieren Sie wie folgt:

```
# pkg_add -r openoffice.org
```

Anmerkung: Diese Art der Installation sollte mit einer -RELEASE-Version funktionieren. Verwenden Sie eine andere Version, sollten Sie die Internetseite des FreeBSD **OpenOffice.org** Porting Teams besuchen und das entsprechende Paket herunterladen und über `pkg_add(1)` installieren, wobei Sie zwischen der aktuellen Version und der Entwicklerversion wählen können.

Nachdem das Paket installiert ist, müssen Sie lediglich folgenden Befehl eingeben, um **OpenOffice.org** zu starten:

```
% openoffice.org
```

Anmerkung: Nach dem ersten Start werden Ihnen einige Fragen gestellt. Außerdem wird in Ihrem Heimatverzeichnis der neue Unterordner `.openoffice.org2` angelegt.

Falls die **OpenOffice.org**-Pakete nicht zur Verfügung stehen, können Sie immer noch die Ports-Sammlung benutzen. Beachten Sie aber bitte, dass Sie sehr viel Plattenplatz und Zeit benötigen, um die Quellen zu übersetzen.

```
# cd /usr/ports/editors/openoffice-2
# make install clean
```

Anmerkung: Wenn Sie eine lokalisierte Version bauen wollen, ersetzen Sie den letzten Befehl durch die folgende Zeile:

```
# make LOCALIZED_LANG=Ihre_Sprache install clean
```

Dabei ersetzen Sie *Ihre_Sprache* durch den korrekten ISO-Code. Eine Liste der unterstützten Codes enthält die Datei `files/Makefile.localized`, die sich im Portsverzeichnis befindet.

Nachdem die Installation abgeschlossen ist, können Sie **OpenOffice.org** durch folgenden Befehl starten:

% openoffice.org

6.4. Anzeigen von Dokumenten

Einige neuere Dokumentformate, die sich aktuell großer Beliebtheit erfreuen, können Sie sich mit den im Basissystem enthaltenen Programmen und Werkzeugen nicht ansehen. Dieser Abschnitt behandelt Programme, mit denen Sie sich Dokumente in unterschiedlichsten Formaten ansehen können.

Die nachstehenden Anwendungen werden behandelt:

Anwendung	Ressourcenbedarf	Installationsaufwand aus den Ports	wichtige Abhängigkeiten
Acrobat Reader	niedrig	niedrig	Linux Binary Compatibility
gv	niedrig	niedrig	Xaw3d
Xpdf	niedrig	niedrig	FreeType
GQview	niedrig	niedrig	Gtk+ oder GNOME

6.4.1. Acrobat Reader®

Viele Dokumente werden heute im “Portable Document Format” (PDF) zur Verfügung gestellt. PDF-Dokumente schauen Sie sich am Besten mit dem Programm **Acrobat Reader** an, das von Adobe für Linux freigegeben wurde. Da Linux-Programme unter FreeBSD laufen, steht Ihnen das Programm auch hier zur Verfügung.

Um **Acrobat Reader 7** über die Ports-Sammlung zu installieren, geben Sie Folgendes ein:

```
# cd /usr/ports/print/acroread7
# make install clean
```

Aufgrund der Lizenzbedingungen ist eine Paketversion leider nicht verfügbar.

6.4.2. gv

gv kann PostScript- und PDF-Dokumente anzeigen. Es stammt von **ghostview** ab, besitzt aber wegen der **Xaw3d**-Bibliothek eine schönere Benutzeroberfläche. In **gv** können Sie viele Operationen durchführen: Sie können die Ausrichtung und die Papiergröße eines Dokuments ändern, das Dokument skalieren oder die Kantenglättung (*Anti-Aliasing*) aktivieren. Fast jede Operation kann sowohl mit der Tastatur als auch mit der Maus durchgeführt werden.

Installieren Sie das **gv**-Paket wie folgt:

```
# pkg_add -r gv
```

Benutzen Sie die Ports-Sammlung, wenn das Paket nicht zur Verfügung steht:

```
# cd /usr/ports/print/gv
```

```
# make install clean
```

6.4.3. Xpdf

Ein schlankes und effizientes Programm zum Betrachten von PDF-Dateien ist **Xpdf**. Es benötigt wenige Ressourcen und ist sehr stabil. Da das Programm die Standard X-Zeichensätze benutzt, ist es nicht auf Motif oder ein anderes X-Toolkit angewiesen.

Das **Xpdf**-Paket können Sie mit dem folgenden Kommando installieren:

```
# pkg_add -r xpdf
```

Wenn das Paket nicht verfügbar ist, oder Sie lieber die Ports-Sammlung benutzen möchten, gehen Sie wie folgt vor:

```
# cd /usr/ports/graphics/xpdf
# make install clean
```

Wenn Sie nach Abschluss der Installation **Xpdf** starten, öffnen Sie das Menü mit der rechten Maustaste.

6.4.4. GQview

Mit **GQview** lassen sich Bilder verwalten. Unter anderem können Sie sich Bilder (auch auf dem ganzen Bildschirm) anschauen, ein externes Werkzeug aufrufen und eine Vorschau (*thumbnail*) erzeugen. Weiterhin können Sie automatisch ablaufende Präsentationen erstellen und grundlegende Dateioperationen durchführen, Bildersammlungen verwalten und doppelte Bilder aufspüren. **GQview** ist internationalisiert, das heißt es berücksichtigt die Spracheinstellungen des Systems.

Wenn Sie das **GQview**-Paket installieren wollen, geben Sie das folgende Kommando ein:

```
# pkg_add -r gqview
```

Ist das Paket nicht erhältlich, oder wenn Sie die Ports-Sammlung bevorzugen, setzen Sie die folgenden Kommandos ab:

```
# cd /usr/ports/graphics/gqview
# make install clean
```

6.5. Finanzsoftware

Wenn Sie, warum auch immer, Ihre Finanzen mit einem FreeBSD Arbeitsplatz verwalten wollen, stehen Ihnen verschiedene Anwendungen zur Verfügung. Einige von ihnen unterstützen verbreitete Formate, darunter Dateiformate, die von **Quicken®** oder **Excel** verwendet werden.

Dieser Abschnitt behandelt die folgenden Anwendungen:

Anwendung	Ressourcenbedarf	Installationsaufwand aus den Ports	wichtige Abhängigkeiten
GnuCash	niedrig	hoch	GNOME
Gnumeric	niedrig	hoch	GNOME
Abacus	niedrig	niedrig	Tcl/Tk
KMyMoney	niedrig	hoch	KDE

6.5.1. GnuCash

GnuCash ist Teil des **GNOME**-Projekts, dessen Ziel es ist, leicht zu bedienende und doch leistungsfähige Anwendungen zu erstellen. Mit **GnuCash** können Sie Ihre Einnahmen und Ausgaben, Ihre Bankkonten und Wertpapiere verwalten. Das Programm ist leicht zu bedienen und genügt dennoch hohen Ansprüchen.

GnuCash stellt ein Register, ähnlich dem in einem Scheckheft und ein hierarchisches System von Konten zur Verfügung. Eine Transaktion kann in einzelne Teile aufgespaltet werden. **GnuCash** kann Quicken-Dateien (QIF) importieren und einbinden. Weiterhin unterstützt das Programm die meisten internationalen Formate für Zeitangaben und Währungen. Die Bedienung des Programms kann durch zahlreiche Tastenkombinationen und dem automatischen Vervollständigen von Eingaben beschleunigt werden.

Das **GnuCash**-Paket installieren Sie wie folgt:

```
# pkg_add -r gnuCash
```

Wenn das Paket nicht zur Verfügung steht, benutzen Sie die Ports-Sammlung:

```
# cd /usr/ports/finance/gnuCash
# make install clean
```

6.5.2. Gnumeric

Gnumeric ist eine Tabellenkalkulation, die Teil der **GNOME** Benutzeroberfläche ist. Das Programm kann Eingaben anhand des Zellenformats oder einer Folge von Eingaben vervollständigen. Dateien verbreiteter Formate, wie die von **Excel**, **Lotus 1-2-3** oder **Quattro Pro** lassen sich importieren. Grafiken erstellt **Gnumeric** mit dem Programm **math/guppi**. **Gnumeric** besitzt viele eingebaute Funktionen und Zellenformate (zum Beispiel die üblich verwendeten, wie Zahl, Währung, Datum oder Zeit).

Installieren Sie das **Gnumeric**-Paket mit dem folgenden Kommando:

```
# pkg_add -r gnumeric
```

Wenn das Paket nicht zur Verfügung steht, benutzen Sie die Ports-Sammlung:

```
# cd /usr/ports/math/gnumeric
# make install clean
```

6.5.3. Abacus

Abacus ist eine kleine und leicht zu bedienende Tabellenkalkulation. Die vordefinierten Funktionen stammen aus verschiedenen Bereichen wie der Statistik, der Wirtschaft und der Mathematik. Das Programm kann Dateien im **Excel** Dateiformat importieren und exportieren sowie Ausgaben in PostScript erzeugen.

Installieren Sie das **Abacus**-Paket mit dem folgenden Kommando:

```
# pkg_add -r abacus
```

Wenn das Paket nicht zur Verfügung steht, benutzen Sie die Ports-Sammlung:

```
# cd /usr/ports/deskutils/abacus
# make install clean
```

6.5.4. KMyMoney

Bei **KMyMoney** handelt es sich ein Programm zur Verwaltung der persönlichen Finanzen, das unter **KDE** entwickelt wird. **KMyMoney** hat das Ziel, alle wichtigen Funktionen zu bieten, die auch von kommerziellen Programmen zur Verwaltung der persönlichen Finanzen unterstützt werden. Weiters zählen einfache Benutzung sowie korrekte doppelte Buchführung zu den herausragenden Fähigkeiten dieses Programms. **KMyMoney** unterstützt den Import von Datendateien im Format *Quicken Interchange Format (QIF)*, kann Investitionen verfolgen, unterstützt verschiedene Währungen und bietet umfangreiche Reportmöglichkeiten. OFX-Import wird über ein separates Plugin realisiert.

Um **KMyMoney** über das FreeBSD-Paketsystem zu installieren, geben Sie Folgendes ein:

```
# pkg_add -r kmymoney2
```

Sollte das Paket nicht verfügbar sein, können Sie das Programm auch über die Ports-Sammlung installieren:

```
# cd /usr/ports/finance/kmymoney2
# make install clean
```

6.6. Zusammenfassung

FreeBSD wird von Internet Service Providern wegen seiner Schnelligkeit und Stabilität eingesetzt, es ist aber auch zum Einrichten eines Arbeitsplatzes geeignet. Mit tausenden Anwendungen, die als Pakete (<http://www.FreeBSD.org/where.html>) oder Ports (<http://www.FreeBSD.org/ports/index.html>) zur Verfügung stehen, können Sie sich einen Arbeitsplatz nach Ihren Wünschen einrichten.

Die folgende Aufstellung fasst die in diesem Kapitel besprochenen Anwendungen zusammen:

Anwendung	Paket-Name	Port-Name
Opera	opera	www/opera
Firefox	firefox	www/firefox
KOffice	koffice-kde3	editors/koffice-kde3

Anwendung	Paket-Name	Port-Name
AbiWord	abiword	editors/abiword
The GIMP	gimp	graphics/gimp
OpenOffice.org	openoffice	editors/openoffice-1.1
Acrobat Reader	acroread	print/acroread7
gv	gv	print/gv
Xpdf	xpdf	graphics/xpdf
GQview	gqview	graphics/gqview
GnuCash	gnucash	finance/gnucash
Gnumeric	gnumeric	math/gnumeric
Abacus	abacus	deskutils/abacus
KMyMoney	kmymoney2	finance/kmymoney2

Kapitel 7. Multimedia

Überarbeitet von Ross Lippert.

7.1. Übersicht

FreeBSD unterstützt viele unterschiedliche Soundkarten, die Ihnen den Genuss von Highfidelity-Klängen auf Ihrem Computer ermöglichen. Dazu gehört unter anderem die Möglichkeit, Tonquellen in den Formaten MPEG Audio Layer 3 (MP3), WAV, Ogg Vorbis und vielen weiteren Formaten aufzunehmen und wiederzugeben. Darüber hinaus enthält die FreeBSD Ports-Sammlung Anwendungen, die Ihnen das Bearbeiten Ihrer aufgenommenen Tonspuren, das Hinzufügen von Klangeffekten und die Kontrolle der angeschlossenen MIDI-Geräte erlauben.

Wenn Sie etwas Zeit investieren, können Sie mit FreeBSD auch Videos und DVDs abspielen. Im Vergleich zu Audio-Anwendungen gibt es weniger Anwendungen zum Kodieren, Konvertieren und Abspielen von Video-Formaten. Es gab, als dieses Kapitel geschrieben wurde, keine Anwendung, die einzelne Video-Formate ähnlich wie `audio/sox` konvertieren konnte. Allerdings ändert sich die Software in diesem Umfeld sehr schnell.

In diesem Kapitel wird das Einrichten von Soundkarten besprochen. Kapitel 5 beschreibt die Installation und Konfiguration von X11 und das Einrichten von Videokarten. Hinweise zur Verbesserung der Wiedergabe finden sich in diesem Kapitel.

Dieses Kapitel behandelt die folgenden Punkte:

- Die Konfiguration des Systems damit Ihre Soundkarte erkannt wird.
- Wie Sie die Funktion einer Soundkarte testen können.
- Wie Sie Fehler in den Einstellungen von Soundkarten finden.
- Wie Sie MP3s und andere Audio-Formate wiedergeben und erzeugen.
- Die Video-Unterstützung des X-Servers.
- Gute Anwendungen, die Videos abspielen und kodieren.
- Die Wiedergabe von DVDs, `.mpg`- und `.avi`-Dateien.
- Wie Sie CDs und DVDs in Dateien rippen.
- Die Konfiguration von TV-Karten.
- Das Einrichten von Scannern.

Bevor Sie dieses Kapitel lesen, sollten Sie:

- Wissen, wie Sie einen neuen Kernel konfigurieren und installieren (Kapitel 8).

Warnung: Der Versuch eine Audio-CD mit `mount(8)` einzuhängen erzeugt mindestens einen Fehler; schlimmstenfalls kann es zu einer Kernel-Panic kommen. Die Medien besitzen eine andere Kodierung als normale ISO-Dateisysteme.

7.2. Soundkarten einrichten

Von Moses Moore. Aktualisiert für FreeBSD 5.X von Marc Fonvieille. Übersetzt von Benedikt Köhler und Uwe Pierau.

7.2.1. Den Soundtreiber einrichten

Zunächst sollten Sie in Erfahrung bringen, welches Soundkartenmodell Sie besitzen, welchen Chip die Karte benutzt und ob es sich um eine PCI- oder ISA-Karte handelt. FreeBSD unterstützt eine Reihe von PCI- als auch von ISA-Karten. Die Hardware-Notes (<http://www.FreeBSD.org/releases/8.0R/hardware.html>) zählen alle unterstützten Karten und deren Treiber auf.

Um Ihre Soundkarte benutzen zu können, müssen Sie den richtigen Gerätetreiber laden. Sie haben zwei Möglichkeiten, den Treiber zu laden: Am einfachsten ist es, das Modul mit `kldload(8)` zu laden. Sie können dazu die Kommandozeile verwenden:

```
# kldload snd_emu10k1
```

Alternativ können Sie auch einen Eintrag in der Datei `/boot/loader.conf` erstellen:

```
snd_emu10k1_load="YES"
```

Beide Beispiele gelten für eine Creative SoundBlaster® Live! Soundkarte. Weitere ladbare Soundmodule sind in der Datei `/boot/defaults/loader.conf` aufgeführt. Wenn Sie nicht sicher sind, welchen Gerätetreiber Sie laden müssen, laden Sie den Treiber `snd_driver`:

```
# kldload snd_driver
```

Der Treiber `snd_driver` ist ein Meta-Treiber, der alle gebräuchlichen Treiber lädt und die Suche nach dem richtigen Treiber vereinfacht. Weiterhin können alle Treiber über `/boot/loader.conf` geladen werden.

Wollen Sie feststellen, welcher Treiber für Ihre Soundkarte vom Metatreiber `snd_driver` geladen wurde, sollten Sie sich mit `cat /dev/sndstat` den Inhalt der Datei `/dev/sndstat` ansehen.

Alternativ können Sie die Unterstützung für die Soundkarte direkt in den Kernel einkompilieren. Diese Methode im nächsten Abschnitt beschrieben. Weiteres über den Bau eines Kernels erfahren Sie im Kapitel Kernelkonfiguration.

7.2.1.1. Soundkarten in der Kernelkonfiguration einrichten

Zuerst müssen Sie `sound(4)`, den Treiber für das Audio-Framework in die Kernelkonfiguration aufnehmen. Fügen Sie dazu die folgende Zeile in die Kernelkonfigurationsdatei ein:

```
device sound
```

Als Nächstes müssen Sie den richtigen Treiber in die Kernelkonfiguration einfügen. Den Treiber entnehmen Sie bitte der Liste der unterstützten Soundkarten aus den Hardware-Notes

(<http://www.FreeBSD.org/releases/8.0R/hardware.html>). Zum Beispiel wird die Creative SoundBlaster Live! Soundkarte vom Treiber `snd_emu10k1(4)` unterstützt. Für diese Karte verwenden Sie die nachstehende Zeile:

```
device snd_emu10k1
```

Die richtige Syntax für die Zeile lesen Sie bitte in der Hilfeseite des entsprechenden Treibers nach. Die korrekte Syntax für alle unterstützten Treiber finden Sie außerdem in der Datei `/usr/src/sys/conf/NOTES`.

Nicht PnP-fähige ISA-Soundkarten benötigen (wie alle anderen ISA-Karten auch) weiterhin Angaben zu den Karteneinstellungen (wie IRQ und I/O-Port). Die Karteneinstellungen tragen Sie in die Datei `/boot/device.hints` ein. Während des Systemstarts liest der loader(8) diese Datei und reicht die Einstellungen an den Kernel weiter. Für eine alte Creative SoundBlaster 16 ISA-Karte, die sowohl den `snd_sbc(4)`- als auch den `snd_sb16`-Treiber benötigt, fügen Sie folgende Zeilen in die Kernelkonfigurationsdatei ein:

```
device snd_sbc
device snd_sb16
```

In die Datei `/boot/device.hints` tragen Sie für diese Karte zusätzlich die folgenden Einstellungen ein:

```
hint.sbc.0.at="isa"
hint.sbc.0.port="0x220"
hint.sbc.0.irq="5"
hint.sbc.0.drq="1"
hint.sbc.0.flags="0x15"
```

In diesem Beispiel benutzt die Karte den I/O-Port `0x220` und den IRQ `5`.

Die Manualpage `sound(4)` sowie des jeweiligen Treibers beschreiben die Syntax der Einträge in der Datei `/boot/device.hints`.

Das Beispiel verwendet die vorgegebenen Werte. Falls Ihre Karteneinstellungen andere Werte vorgeben, müssen Sie die Werte in der Kernelkonfiguration anpassen. Weitere Informationen zu dieser Soundkarte entnehmen Sie bitte der Manualpage `snd_sbc(4)`.

7.2.2. Die Soundkarte testen

Nachdem Sie den neuen Kernel gestartet oder das erforderliche Modul geladen haben, sollte Ihre Soundkarte in den Systemmeldungen (`dmesg(8)`) auftauchen. Zum Beispiel:

```
pcm0: <Intel ICH3 (82801CA)> port 0xdc80-0xdcbf,0xd800-0xd8ff irq 5 at device 31.5 on pci0
pcm0: [GIANT-LOCKED]
pcm0: <Cirrus Logic CS4205 AC97 Codec>
```

Den Status der Karte können Sie über die Datei `/dev/sndstat` prüfen:

```
# cat /dev/sndstat
FreeBSD Audio Driver (newpcm)
Installed devices:
pcm0: <Intel ICH3 (82801CA)> at io 0xd800, 0xdc80 irq 5 bufsz
16384
kld snd_ich (1p/2r/0v channels duplex default)
```

Die Ausgaben können auf Ihrem System anders aussehen. Wenn das Gerät `pcm` nicht erscheint, prüfen Sie bitte Ihre Konfiguration. Stellen Sie sicher, dass Sie den richtigen Treiber gewählt haben. Abschnitt 7.2.2.1 beschreibt häufig auftretende Probleme.

Wenn alles glatt lief, haben Sie nun eine funktionierende Soundkarte. Wenn ein CD-ROM oder DVD-ROM-Laufwerk an Ihrer Soundkarte angeschlossen ist, können Sie jetzt mit `cdcontrol(1)` eine CD abspielen:

```
% cdcontrol -f /dev/acd0 play 1
```

Es gibt viele Anwendungen, wie `audio/workman`, die eine bessere Benutzerschnittstelle besitzen. Um sich MP3-Audiodateien anzuhören, können Sie eine Anwendung wie `audio/mpg123` installieren.

Eine weitere schnelle Möglichkeit die Karte zu prüfen, ist es, Daten an das Gerät `/dev/dsp` zu senden:

```
% cat Datei > /dev/dsp
```

Für `Datei` können Sie eine beliebige Datei verwenden. Wenn Sie einige Geräusche hören, funktioniert die Soundkarte.

Die Einstellungen des Mixers können Sie mit dem Kommando `mixer(8)` verändern. Weiteres lesen Sie bitte in der Hilfeseite `mixer(8)` nach.

7.2.2.1. Häufige Probleme

Fehler	Lösung
"sb_dspwr(XX) timed out"	Der I/O Port ist nicht korrekt angegeben.
"bad irq XX"	Der IRQ ist falsch angegeben. Stellen Sie sicher, dass der angegebene IRQ mit dem Sound IRQ übereinstimmt.
"xxx: gus pcm not attached, out of memory"	Es ist nicht genug Speicher verfügbar, um das Gerät zu betreiben.
"xxx: can't open /dev/dsp!"	Überprüfen Sie mit <code>fstat grep dsp</code> ob eine andere Anwendung das Gerät geöffnet hat. Häufige Störenfriede sind esound oder die Sound-Unterstützung von KDE .

7.2.3. Mehrere Tonquellen abspielen

Beigetragen von Munish Chopra.

Oft sollen mehrere Tonquellen gleichzeitig abgespielt werden, auch wenn beispielsweise **esound** oder **artsd** das Audiogerät nicht mit einer anderen Anwendung teilen können.

Unter FreeBSD können mit `sysctl(8)` *virtuelle Tonkanäle* eingerichtet werden. Virtuelle Kanäle mischen die Tonquellen im Kernel (so können mehr Kanäle als von der Hardware unterstützt benutzt werden).

Die Anzahl der virtuellen Kanäle können Sie als Benutzer `root` wie folgt einstellen:

```
# sysctl dev.pcm.0.play.vchans=4
# sysctl dev.pcm.0.rec.vchans=4
# sysctl hw.snd.maxautovchans=4
```

Im Beispiel werden vier virtuelle Kanäle eingerichtet, eine im Normalfall ausreichende Anzahl. Sowohl `dev.pcm.0.play.vchans=4` und `dev.pcm.0.rec.vchans=4` sind die Anzahl der virtuellen Kanäle des Geräts `pcm0`, die fürs Abspielen und Aufnehmen verwendet werden und sie können konfiguriert werden, sobald das Gerät

existiert. `hw.snd.maxautochans` ist die Anzahl der virtuellen Kanäle, die einem Gerät zugewiesen werden, wenn es durch `kldload(8)` eingerichtet wird. Da das Modul `pcm` unabhängig von den Hardware-Treibern geladen werden kann, gibt `hw.snd.maxautochans` die Anzahl der virtuellen Kanäle an, die später eingerichtete Geräte erhalten. Lesen Sie dazu `pcm(4)` für weitere Informationen.

Anmerkung: Sie können die Anzahl der virtuellen Kanäle nur ändern, wenn das Gerät nicht genutzt wird. Schließen Sie daher zuerst alle Programme (etwa Musikabspielprogramme oder Sound-Daemonen), die auf dieses Gerät zugreifen.

Wenn Sie ein System ohne `devfs(5)` einsetzen, müssen Anwendungen die Geräte `/dev/dsp0.x` verwenden. Wenn `dev.pcm.0.rec.vchans` wie oben auf 4 gesetzt wurde, läuft `x` von 0 bis 3. Auf Systemen mit `devfs(5)` werden die Geräte automatisch zugeteilt, wenn ein Programm das Gerät `/dev/dsp0` anfordert.

7.2.4. Den Mixer einstellen

Beigetragen von Josef El-Rayas.

Die Voreinstellungen des Mixers sind im Treiber `pcm(4)` fest kodiert. Es gibt zwar viele Anwendungen und Dienste, die den Mixer einstellen können und die eingestellten Werte bei jedem Start wieder setzen, am einfachsten ist es allerdings, die Standardwerte für den Mixer direkt im Treiber einzustellen. Der Mixer kann in der Datei `/boot/device.hints` eingestellt werden:

```
hint.pcm.0.vol="50"
```

Die Zeile setzt die Lautstärke des Mixers beim Laden des Moduls `pcm(4)` auf den Wert 50.

7.3. MP3-Audio

Ein Beitrag von Chern Lee. Übersetzt von Benedikt Köhler.

MP3 (MPEG Layer 3 Audio) ermöglicht eine Klangwiedergabe in CD-ähnlicher Qualität, was Sie sich auf Ihrem FreeBSD-Rechner nicht entgehen lassen sollten.

7.3.1. MP3-Player

XMMS (X Multimedia System) ist bei weitem der beliebteste MP3-Player für X11. **WinAmp**-Skins können auch mit **XMMS** genutzt werden, da die Benutzerschnittstelle fast identisch mit der von Nullsofts **WinAmp** ist. Daneben unterstützt **XMMS** auch eigene Plugins.

XMMS kann als `multimedia/xmms` Port oder Package installiert werden.

Die Benutzerschnittstelle von **XMMS** ist leicht zu erlernen und enthält eine Playlist, einen graphischen Equalizer und vieles mehr. Diejenigen, die mit WinAmp vertraut sind, werden **XMMS** sehr leicht zu benutzen finden.

Der Port `audio/mpg123` ist ein alternativer, kommandozeilenorientierter MP3-Player.

mpg123 kann ausgeführt werden, indem man das zu benutzende Sound Device und die abzuspielende MP3-Datei auf der Kommandozeile angibt. Wenn ihr Sound Device beispielsweise `/dev/dsp1.0` lautet und Sie die MP3-Datei `Foobar-GreatestHits.mp3` hören wollen, geben Sie Folgendes ein:

```
# mpg123 -a /dev/dsp1.0 Foobar-GreatestHits.mp3
High Performance MPEG 1.0/2.0/2.5 Audio Player for Layer 1, 2 and 3.
Version 0.59r (1999/Jun/15).  Written and copyrights by Michael Hipp.
Uses code from various people.  See 'README' for more!
THIS SOFTWARE COMES WITH ABSOLUTELY NO WARRANTY! USE AT YOUR OWN RISK!
```

```
Playing MPEG stream from Foobar-GreatestHits.mp3 ...
MPEG 1.0 layer III, 128 kbit/s, 44100 Hz joint-stereo
```

7.3.2. CD-Audio Tracks rippen

Bevor man eine ganze CD oder einen CD-Track in das MP3-Format umwandeln kann, müssen die Audiodaten von der CD auf die Festplatte gerippt werden. Dabei werden die CDDA (CD Digital Audio) Rohdaten in WAV-Dateien kopiert.

Die Anwendung `cdda2wav` die im `sysutils/cdrtools` Paket enthalten ist, kann zum Rippen der Audiodaten und anderen Informationen von CDs genutzt werden.

Wenn die Audio CD in dem Laufwerk liegt, können Sie mit folgendem Befehl (als `root`) eine ganze CD in einzelne WAV-Dateien (eine Datei für jeden Track) rippen:

```
# cdda2wav -D 0,1,0 -B
```

cdda2wav unterstützt auch ATAPI (IDE) CD-ROM-Laufwerke. Um von einem IDE-Laufwerk zu rippen, übergeben Sie auf der Kommandozeile statt der SCSI-IDs den Gerätenamen. Das folgende Kommando rippt den 7. Track:

```
# cdda2wav -D /dev/acd0 -t 7
```

Der Schalter `-D 0,1,0` bezieht sich auf das SCSI Device `0,1,0`, das sich aus dem Ergebnis des Befehls `cdrecord -scanbus` ergibt.

Um einzelne Tracks zu rippen, benutzen Sie den `-t` Schalter wie folgt:

```
# cdda2wav -D 0,1,0 -t 7
```

Dieses Beispiel rippt den siebten Track der Audio CD-ROM. Um mehrere Tracks zu rippen, zum Beispiel die Tracks eins bis sieben, können Sie wie folgt einen Bereich angeben:

```
# cdda2wav -D 0,1,0 -t 1+7
```

Mit `dd(1)` können Sie ebenfalls Audio-Stücke von ATAPI-Laufwerken kopieren. Dies wird in Abschnitt 18.6.5 erläutert.

7.3.3. MP3-Dateien kodieren

Gegenwärtig ist **Lame** der meistbenutzte MP3-Encoder. **Lame** finden Sie unter `audio/lame` im Ports-Verzeichnis.

Benutzen Sie die WAV-Dateien, die sie von CD gerippt haben, und wandeln sie mit dem folgenden Befehl die Datei `audio01.wav` in `audio01.mp3` um:

```
# lame -h -b 128 \
--tt "Foo Liedtitel" \
--ta "FooBar Künstler" \
--tl "FooBar Album" \
--ty "2001" \
--tc "Geripped und kodiert von Foo" \
--tg "Musikrichtung" \
audio01.wav audio01.mp3
```

128 kbits ist die gewöhnliche MP3-Bitrate. Viele bevorzugen mit 160 oder 192 kbits eine höhere Qualität. Je höher die Bitrate ist, desto mehr Speicherplatz benötigt die resultierende MP3-Datei, allerdings wird die Qualität dadurch auch besser. Der Schalter `-h` verwendet den "higher quality but a little slower" (höhere Qualität, aber etwas langsamer) Modus. Die Schalter, die mit `--t` beginnen, sind ID3-Tags, die in der Regel Informationen über das Lied enthalten und in die MP3-Datei eingebettet sind. Weitere Optionen können in der Manualpage von **Lame** nachgelesen werden.

7.3.4. MP3-Dateien dekodieren

Um aus MP3-Dateien eine Audio CD zu erstellen, müssen diese in ein nicht komprimiertes WAV-Format umgewandelt werden. Sowohl **XMMS** als auch **mpg123** unterstützen die Ausgabe der MP3-Dateien in unkomprimierte Dateiformate.

Dekodieren mit **XMMS**:

1. Starten Sie **XMMS**.
2. Klicken Sie mit der rechten Maustaste, um das **XMMS**-Menu zu öffnen.
3. Wählen Sie `Preference` im Untermenü `Options`.
4. Ändern Sie das Output-Plugin in "Disk Writer Plugin".
5. Drücken Sie `Configure`.
6. Geben Sie ein Verzeichnis ein (oder wählen Sie `browse`), in das Sie die unkomprimierte Datei schreiben wollen.
7. Laden Sie die MP3-Datei wie gewohnt in **XMMS** mit einer Lautstärke von 100% und einem abgeschalteten EQ.
8. Drücken Sie `Play` und es wird so aussehen, als spiele **XMMS** die MP3-Datei ab, aber keine Musik ist zu hören. Der Player überspielt die MP3-Datei in eine Datei.
9. Vergessen Sie nicht, das Output-Plugin wieder in den Ausgangszustand zurückzusetzen um wieder MP3-Dateien anhören zu können.

Mit **mpg123** nach stdout schreiben:

1. Geben Sie `mpg123 -s audio01.mp3 > audio01.pcm` ein.

XMMS schreibt die Datei im WAV-Format aus während **mpg123** die MP3-Datei in rohe PCM-Audiodaten umwandelt. **cdrecord** kann mit beiden Formaten Audio-CDs erstellen, **burncd(8)** kann nur rohe PCM-Audiodaten verarbeiten. Der Dateikopf von WAV-Dateien erzeugt am Anfang des Stücks ein Knacken. Sie können den Dateikopf mit dem Werkzeug **SoX**, das sich als Paket oder aus dem Port `audio/sox` installieren lässt, entfernen:

```
% sox -t wav -r 44100 -s -w -c 2 track.wav track.raw
```

Lesen Sie Abschnitt 18.6 in diesem Handbuch, um mehr Informationen zur Benutzung von CD-Brennern mit FreeBSD zu erhalten.

7.4. Videos wiedergeben

Beigetragen von Ross Lippert.

Die Wiedergabe von Videos ist ein neues, sich schnell entwickelndes, Anwendungsgebiet. Seien Sie geduldig, es wird nicht alles so glatt laufen, wie bei den Audio-Anwendungen.

Bevor Sie beginnen, sollten Sie das Modell Ihrer Videokarte und den benutzten Chip kennen. Obwohl **Xorg** und **XFree86** viele Videokarten unterstützt, können nur einige Karten Videos schnell genug wiedergeben. Eine Liste der Erweiterungen, die der X-Server für eine Videokarte unterstützt, erhalten Sie unter laufendem X11 mit dem Befehl `xdpinfo(1)`.

Halten Sie eine kurze MPEG-Datei bereit, mit der Sie Wiedergabeprogramme und deren Optionen testen können. Da einige DVD-Spieler in der Voreinstellung das DVD-Gerät mit `/dev/dvd` ansprechen oder diesen Namen fest einkodiert haben, wollen Sie vielleicht symbolische Links auf die richtigen Geräte anlegen:

```
# ln -sf /dev/acd0 /dev/dvd
# ln -sf /dev/acd0 /dev/rdvd
```

Wegen `devfs(5)` gehen gesondert angelegte Links wie diese bei einem Neustart des Systems verloren. Damit die symbolischen Links automatisch beim Neustart des Systems angelegt werden, fügen Sie die folgenden Zeilen in `/etc/devfs.conf` ein:

```
link acd0 dvd
link acd0 rdvd
```

Zum Entschlüsseln von DVDs müssen bestimmte DVD-ROM-Funktionen aufgerufen werden und schreibender Zugriff auf das DVD-Gerät erlaubt sein.

X11 benutzt Shared-Memory und Sie sollten die nachstehenden `sysctl(8)`-Variablen auf die gezeigten Werte erhöhen:

```
kern.ipc.shmmax=67108864
kern.ipc.shmall=32768
```

7.4.1. Video-Schnittstellen

Es gibt einige Möglichkeiten, Videos unter X11 abzuspielen. Welche Möglichkeit funktioniert, hängt stark von der verwendeten Hardware ab. Ebenso hängt die erzielte Qualität von der Hardware ab. Die Videowiedergabe unter X11

ist ein aktuelles Thema, sodass jede neue Version von **Xorg** oder von **XFree86** wahrscheinlich erhebliche Verbesserung enthält.

Gebräuchliche Video-Schnittstellen sind:

1. X11: normale X11-Ausgabe über Shared-Memory.
2. XVideo: Eine Erweiterung der X11-Schnittstelle, die Videos in jedem X11-Drawable anzeigen kann.
3. SDL: Simple Directmedia Layer.
4. DGA: Direct Graphics Access.
5. SVGAlib: Eine Schnittstelle zur Grafikausgabe auf der Konsole.

7.4.1.1. XVideo

Die Erweiterung *XVideo* (auch *Xvideo*, *Xv* oder *xv*) von **Xorg** und **XFree86 4.X**, erlaubt die beschleunigte Wiedergabe von Videos in jedem Drawable. Diese Erweiterung liefert auch auf weniger leistungsfähigen Systemen (beispielsweise einem PIII 400 MHz Laptop) eine gute Wiedergabe.

Ob die Erweiterung läuft, entnehmen Sie der Ausgabe von `xvinfo`:

```
% xvinfo
```

XVideo wird unterstützt, wenn die Ausgabe wie folgt aussieht:

```
X-Video Extension version 2.2
screen #0
  Adaptor #0: "Savage Streams Engine"
    number of ports: 1
    port base: 43
    operations supported: PutImage
    supported visuals:
      depth 16, visualID 0x22
      depth 16, visualID 0x23
    number of attributes: 5
      "XV_COLORKEY" (range 0 to 16777215)
        client settable attribute
        client gettable attribute (current value is 2110)
      "XV_BRIGHTNESS" (range -128 to 127)
        client settable attribute
        client gettable attribute (current value is 0)
      "XV_CONTRAST" (range 0 to 255)
        client settable attribute
        client gettable attribute (current value is 128)
      "XV_SATURATION" (range 0 to 255)
        client settable attribute
        client gettable attribute (current value is 128)
      "XV_HUE" (range -180 to 180)
        client settable attribute
        client gettable attribute (current value is 0)
    maximum XvImage size: 1024 x 1024
    Number of image formats: 7
      id: 0x32595559 (YUY2)
```

```

    guid: 59555932-0000-0010-8000-00aa00389b71
    bits per pixel: 16
    number of planes: 1
    type: YUV (packed)
id: 0x32315659 (YV12)
    guid: 59563132-0000-0010-8000-00aa00389b71
    bits per pixel: 12
    number of planes: 3
    type: YUV (planar)
id: 0x30323449 (I420)
    guid: 49343230-0000-0010-8000-00aa00389b71
    bits per pixel: 12
    number of planes: 3
    type: YUV (planar)
id: 0x36315652 (RV16)
    guid: 52563135-0000-0000-0000-000000000000
    bits per pixel: 16
    number of planes: 1
    type: RGB (packed)
    depth: 0
    red, green, blue masks: 0x1f, 0x3e0, 0x7c00
id: 0x35315652 (RV15)
    guid: 52563136-0000-0000-0000-000000000000
    bits per pixel: 16
    number of planes: 1
    type: RGB (packed)
    depth: 0
    red, green, blue masks: 0x1f, 0x7e0, 0xf800
id: 0x31313259 (Y211)
    guid: 59323131-0000-0010-8000-00aa00389b71
    bits per pixel: 6
    number of planes: 3
    type: YUV (packed)
id: 0x0
    guid: 00000000-0000-0000-0000-000000000000
    bits per pixel: 0
    number of planes: 0
    type: RGB (packed)
    depth: 1
    red, green, blue masks: 0x0, 0x0, 0x0

```

Einige der aufgeführten Formate (wie YUV2 oder YUV12) existieren in manchen XVideo-Implementierungen nicht. Dies kann zu Problemen mit einigen Spielern führen.

XVideo wird wahrscheinlich von Ihrer Karte nicht unterstützt, wenn die Ausgabe wie folgt aussieht:

```

X-Video Extension version 2.2
screen #0
no adaptors present

```

Wenn die XVideo-Erweiterung auf Ihrer Karte nicht läuft, wird es nur etwas schwieriger, die Anforderungen für die Wiedergabe von Videos zu erfüllen. Abhängig von Ihrer Videokarte und Ihrem Prozessor können Sie dennoch

zufriedenstellende Ergebnisse erzielen. Sie sollten vielleicht die weiterführenden Quellen in Abschnitt 7.4.3 zu Rate ziehen, um die Geschwindigkeit Ihres Systems zu steigern.

7.4.1.2. Simple Directmedia Layer

Die Simple Directmedia Layer, SDL, ist eine zwischen Microsoft Windows, BeOS und UNIX portable Schnittstelle. Mit dieser Schnittstelle können Anwendungen plattformunabhängig und effizient Ton und Grafik benutzen. SDL bietet eine hardwarenahe Schnittstelle, die manchmal schneller als die X11-Schnittstelle sein kann.

SDL finden Sie in den Ports im Verzeichnis `devel/sdl12`.

7.4.1.3. Direct Graphics Access

Die X11-Erweiterung Direct Graphics Access (DGA) erlaubt es Anwendungen, am X-Server vorbei direkt in den Framebuffer zu schreiben. Da die Anwendung und der X-Server auf gemeinsame Speicherbereiche zugreifen, müssen die Anwendungen unter dem Benutzer `root` laufen.

Die DGA-Erweiterung kann mit `dga(1)` getestet werden. Das Kommando `dga` wechselt, jedes Mal wenn eine Taste gedrückt wird, die Farben der Anzeige. Sie können das Programm mit der Taste `q` verlassen.

7.4.2. Video-Anwendungen

Dieser Abschnitt behandelt Anwendungen aus der FreeBSD-Ports-Sammlung, die Videos abspielen. An der Videowiedergabe wird derzeit aktiv gearbeitet, sodass der Funktionsumfang der Anwendungen von dem hier beschriebenen abweichen kann.

Viele unter FreeBSD laufende Videoanwendungen wurden unter Linux entwickelt und befinden sich noch im Beta-Status. Der Betrieb dieser Anwendungen unter FreeBSD stößt vielleicht auf einige der nachstehenden Probleme:

1. Eine Anwendung kann eine Datei einer anderen Anwendung nicht abspielen.
2. Eine Anwendung kann eine selbst produzierte Datei nicht abspielen.
3. Wenn dieselbe Anwendung auf unterschiedlichen Maschinen gebaut wird, wird ein Video unterschiedlich wiedergegeben.
4. Ein vergleichsweise einfacher Filter, wie die Skalierung eines Bildes, führt zu deutlichen Artefakten in der Darstellung.
5. Eine Anwendung stürzt häufig ab.
6. Die Dokumentation wird bei der Installation des Ports nicht installiert. Sie befindet sich entweder auf dem Internet oder im Verzeichnis `work` des Ports.

Viele Anwendungen sind zudem sehr "Linux-lastig". Probleme entstehen durch die Implementierung von Standard-Bibliotheken in Linux-Distributionen oder dadurch, dass die Anwendung bestimmte Linux-Kernelfunktionen voraussetzt. Diese Probleme werden nicht immer vom Betreuer eines Ports bemerkt und umgangen. In der Praxis entstehen dadurch folgende Probleme:

1. Eigenschaften des Prozessors werden über `/proc/cpuinfo` ermittelt.
2. Die falsche Anwendung von Threads führt dazu, dass sich ein Programm aufhängt statt sich zu beenden.
3. Die Anwendung hängt von anderen Anwendungen ab, die sich noch nicht in der FreeBSD-Ports-Sammlung befinden.

Allerdings arbeiten die Anwendungsentwickler bislang mit den Betreuern der Ports zusammen, sodass zusätzlicher Portierungsaufwand minimiert wird.

7.4.2.1. MPlayer

MPlayer ist ein kürzlich entstandener und sich stark weiterentwickelnder Video-Spieler. Das Hauptaugenmerk des **MPlayer**-Teams liegt auf Geschwindigkeit und Flexibilität auf Linux und anderen UNIX Systemen. Das Projekt entstand weil der Gründer des Teams unzufrieden mit der Geschwindigkeit bestehender Video-Spieler war. Kritiker behaupten, dass die Benutzeroberfläche der einfachen Gestaltung zum Opfer fiel. Wenn Sie sich allerdings erstmal an die Kommandozeilenoptionen und die Tastensteuerung gewöhnt haben, funktioniert die Anwendung sehr gut.

7.4.2.1.1. MPlayer bauen

MPlayer finden Sie in der Ports-Sammlung unter `multimedia/mplayer`. Der Bau von **MPlayer** berücksichtigt die vorhandene Hardware und erzeugt ein Programm, das nicht auf ein anderes System übertragbar ist. Es ist daher wichtig, dass Sie das Programm aus den Ports bauen und nicht das fertige Paket installieren. Zusätzlich können Sie auf der Kommandozeile von `make` noch einige Optionen angeben, die im `Makefile` beschrieben sind und am die Anfang des Baus ausgegeben werden:

```
# cd /usr/ports/multimedia/mplayer
# make
N - O - T - E
```

```
Take a careful look into the Makefile in order
to learn how to tune mplayer towards you personal preferences!
For example,
make WITH_GTK1
builds MPlayer with GTK1-GUI support.
If you want to use the GUI, you can either install
/usr/ports/multimedia/mplayer-skins
or download official skin collections from
http://www.mplayerhq.hu/homepage/dload.html
```

Für die meisten Benutzer sind die voreingestellten Option in Ordnung. Wenn Sie den XviD-Codec benötigen, müssen Sie auf der Kommandozeile die Option `WITH_XVID` angeben. Das DVD-Gerät können Sie mit der Option `WITH_DVD_DEVICE` angeben. Wenn Sie die Option nicht angeben, wird `/dev/acd0` benutzt.

Als dieser Abschnitt verfasst wurde, baute der **MPlayer**-Port die HTML-Dokumentation sowie die beiden Programme `mplayer` und `mencoder`. Mit `mencoder` können Sie Videodateien umwandeln.

Die HTML-Dokumentation von **MPlayer** ist sehr lehrreich. Wenn Sie in diesem Kapitel Informationen über Video-Hardware oder Schnittstellen vermissen, ist die **MPlayer**-Dokumentation eine ausgezeichnete Quelle. Wenn Sie Informationen über die Video-Unterstützung unter UNIX benötigen, sollten Sie die **MPlayer**-Dokumentation auf jeden Fall lesen.

7.4.2.1.2. MPlayer benutzen

Jeder Benutzer von **MPlayer** muss in seinem Heimatverzeichnis das Verzeichnis `.mplayer` anlegen. Dieses Verzeichnis können Sie wie folgt anlegen:

```
% cd /usr/ports/multimedia/mplayer
% make install-user
```

Die Kommandozeilenoptionen von `mplayer` sind in der Hilfeseite aufgeführt. Eine genaue Beschreibung befindet sich in der HTML-Dokumentation. In diesem Abschnitt wird nur der normale Gebrauch von `mplayer` beschrieben.

Um eine Datei, wie `testfile.avi`, unter verschiedenen Video-Schnittstellen abzuspielen, benutzen Sie die Option `-vo`:

```
% mplayer -vo xv testfile.avi

% mplayer -vo sdl testfile.avi

% mplayer -vo x11 testfile.avi

# mplayer -vo dga testfile.avi

# mplayer -vo 'sdl:dga' testfile.avi
```

Es lohnt sich, alle Option zu testen. Die erzielte Geschwindigkeit hängt von vielen Faktoren ab und variiert beträchtlich je nach eingesetzter Hardware.

Wenn Sie eine DVD abspielen wollen, ersetzen Sie `testfile.avi` durch `-dvd://N Gerät`. *N* ist die Nummer des Stücks, das Sie abspielen wollen und *Gerät* gibt den Gerätenamen des DVD-ROMs an. Das nachstehende Kommando spielt das dritte Stück von `/dev/dvd`:

```
# mplayer -vo dga -dvd://3 /dev/dvd
```

Anmerkung: Das standardmäßig verwendete DVD-Laufwerk kann beim Bau des **MPlayer**-Ports mit der Option `WITH_DVD_DEVICE` festgelegt werden. Die Voreinstellung verwendet das Gerät `/dev/acd0`. Genaueres finden Sie im Makefile des Ports.

Die Tastenkombinationen zum Abbrechen, Anhalten und Weiterführen der Wiedergabe entnehmen Sie bitte der Ausgabe von `mplayer -h` oder der Hilfeseite.

Weitere nützliche Optionen für die Wiedergabe sind `-fs -zoom` zur Wiedergabe im Vollbild-Modus und `-framedrop` zur Steigerung der Geschwindigkeit.

Damit die Kommandozeile von `mplayer` kurz bleibt, kann ein Benutzer Vorgaben in der Datei `.mplayer/config` hinterlegen:

```
vo=xv
fs=yes
zoom=yes
```

Schließlich kann `mplayer` noch DVD-Stücke in `.vob`-Dateien rippen. Das zweite Stück einer DVD wandeln Sie wie folgt in eine Datei um:

```
# mplayer -dumpstream -dumpfile out.vob -dvd://2 /dev/dvd
```

Die Ausgabedatei `out.vob` wird im MPEG-Format abgespeichert und kann mit anderen Werkzeugen aus diesem Abschnitt bearbeitet werden.

7.4.2.1.3. *mencoder*

Sie sollten die HTML-Dokumentation lesen, bevor Sie `mencoder` benutzen. Es gibt zwar eine Hilfeseite, die aber ohne die HTML-Dokumentation nur eingeschränkt nützlich ist. Es gibt viele Möglichkeiten die Qualität zu verbessern, die Bitrate zu verringern und Formate zu konvertieren. Einige davon haben erhebliche Auswirkungen auf die Geschwindigkeit der Wiedergabe. Zum Start finden Sie im Folgenden einige Kommandozeilen. Die erste kopiert einfach eine Datei:

```
% mencoder input.avi -oac copy -ovc copy -o output.avi
```

Falsche Kombinationen von Kommandozeilenparametern ergeben eventuell Dateien, die selbst `mplayer` nicht mehr abspielen kann. Wenn Sie in eine Datei rippen, sollten Sie daher auf jeden Fall die Option `-dumpfile` von `mplayer` verwenden.

Die nachstehende Kommandozeile wandelt die Datei `input.avi` nach MPEG4 mit MPEG3 für den Ton um (hierfür wird der Ports `audio/lame` benötigt):

```
% mencoder input.avi -oac mp3lame -lameopts br=192 \
  -ovc lavc -lavcopts vcodec=mpeg4:vhq -o output.avi
```

Die Ausgabedatei lässt sowohl mit `mplayer` als auch `xine` abspielen.

Wenn Sie `input.avi` durch `-dvd://1 /dev/dvd` ersetzen und das Kommando unter `root` laufen lassen, können Sie ein DVD-Stück direkt konvertieren. Da Sie wahrscheinlich beim ersten Mal unzufrieden mit den Ergebnissen sind, sollten Sie das Stück zuerst in eine Datei schreiben und anschließend die Datei weiterverarbeiten.

7.4.2.2. Der Video-Spieler *xine*

Der Video-Spieler **xine** ist ein Projekt mit großem Umfang. Das Projekt will nicht nur ein Programm für alle Video-Anwendungen bieten, sondern auch eine wiederverwendbare Bibliothek und ein Programm, das durch Plugins erweiterbar ist. Das Programm steht als fertiges Paket oder als Port unter `multimedia/xine` zur Verfügung.

Der `multimedia/xine`-Spieler hat noch ein paar Ecken und Kanten, macht aber insgesamt einen guten Eindruck. Für einen reibungslosen Betrieb benötigt **xine** entweder eine schnelle CPU oder die XVideo-Erweiterung. Das GUI ist etwas schwerfällig.

Zurzeit gibt es kein **xine**-Modul, das CSS-kodierte DVDs abspielen kann und sich in der FreeBSD Ports-Sammlung befindet.

xine ist benutzerfreundlicher als **MPlayer**, bietet allerdings nicht so viele Möglichkeiten. Am schnellsten läuft **xine** mit der XVideo-Erweiterung.

In der Voreinstellung startet **xine** eine grafische Benutzeroberfläche. Über Menüs können Sie Dateien öffnen:

```
% xine
```

Alternativ können Sie das Programm auch ohne GUI aufrufen und Dateien direkt abspielen:

```
% xine -g -p mymovie.avi
```

7.4.2.3. Die transcode-Werkzeuge

transcode ist kein Spieler, sondern eine Sammlung von Werkzeugen zur Umwandlung von Video- und Sounddateien. **transcode** mischt Video-Dateien und kann kaputte Video-Dateien reparieren. Die Werkzeuge werden als Filter verwendet, das heißt die Ein- und Ausgaben verwenden `stdin/stdout`.

Beim Bau von **transcode** über den Port `multimedia/transcode` können zwar zahlreiche Optionen angegeben werden. Empfehlenswert ist es aber, den Bau mit folgendem Befehl zu starten:

```
# make WITH_OPTIMIZED_CFLAGS=yes WITH_LIBA52=yes WITH_LAME=yes WITH_OGG=yes \
WITH_MJPEG=yes -DWITH_XVID=yes
```

Diese Einstellungen sollen für die meisten Anwender ausreichend sein.

Um die Fähigkeiten von **transcode** zu illustrieren, wird im folgenden Beispiel eine DivX-Datei in eine PAL MPEG-1-Datei konvertiert:

```
% transcode -i input.avi -V --export_prof vcd-pal -o output_vcd
% mplex -f 1 -o output_vcd.mpg output_vcd.m1v output_vcd.mpa
```

Die daraus resultierende MPEG-Datei, `output_vcd.mpg`, kann beispielsweise mit **MPlayer** abgespielt werden. Sie können sie sogar als Video-CD auf eine CD-R brennen. Wenn Sie diese Funktion benötigen, müssen Sie zusätzlich die beiden Programme `multimedia/vcdimager` und `sysutils/cdrdao` installieren.

Zwar gibt es eine Manualpage zu **transcode**, Sie sollen aber auf jeden Fall auch die Informationen und Beispiele im **transcode-Wiki** (<http://www.transcoding.org/cgi-bin/transcode>) lesen.

7.4.3. Weiterführende Quellen

Die Video-Software für FreeBSD entwickelt sich sehr schnell. Es ist wahrscheinlich, dass die hier angesprochenen Probleme bald gelöst sind. Bis dahin müssen Anwender, die das meiste aus den Audio- und Video-Fähigkeiten von FreeBSD machen wollen, Informationen aus mehreren FAQs und Tutorien zusammensuchen und verschiedene Anwendungen nebeneinander betreiben. Dieser Abschnitt weist auf weitere Informationsquellen hin.

Die MPlayer-Dokumentation (<http://www.mplayerhq.hu/DOCS/>) ist sehr aufschlussreich. Die Dokumente sollten wahrscheinlich von jedem gelesen werden, der hohe Fachkenntnisse über Video auf UNIX Systemen erlangen will. Die **MPlayer**-Mailinglisten reagiert feindselig auf Personen, die es nicht für nötig halten, die Dokumentation zu lesen. Wenn Sie Fehlerberichte an die Liste schicken wollen, lesen Sie bitte vorher die ausgezeichnete Dokumentation (RTFM).

Das xine HOWTO (http://dvd.sourceforge.net/xine-howto/en_GB/html/howto.html) enthält allgemein gültige Hinweise zur Verbesserung der Wiedergabegeschwindigkeit.

Schließlich gibt es noch weitere vielversprechende Anwendungen, die Sie vielleicht ausprobieren wollen:

- Avifile (<http://avifile.sourceforge.net/>) gibt es schon als Port `multimedia/avifile`.
- Ogle (<http://www.dtek.chalmers.se/groups/dvd/>) wurde ebenfalls schon portiert: `multimedia/ogle`.

- Xtheater (<http://xtheater.sourceforge.net/>).
- multimedia/dvdauthor, ist ein Open-Source-Paket, mit dem Sie DVDs erstellen können.

7.5. TV-Karten einrichten

Beigetragen von Josef El-Rayes. Überarbeitet von Marc Fonvieille.

7.5.1. Einführung

Mit TV-Karten können Sie mit Ihrem Rechner über Kabel oder Antenne fernsehen. Die meisten Karten besitzen einen RCA- oder S-Video-Eingang. Einige Karten haben auch einen FM-Radio-Empfänger.

Der bktr(4)-Treiber von FreeBSD unterstützt PCI-TV-Karten mit einem Brooktree Bt848/849/878/879 oder einem Conexant CN-878/Fusion 878a Chip. Die Karte sollte einen der unterstützten Empfänger besitzen, die in der Hilfeseite bktr(4) aufgeführt sind.

7.5.2. Den Treiber einrichten

Um Ihre Karte zu benutzen, müssen Sie den bktr(4)-Treiber laden. Fügen Sie die nachstehende Zeile in die Datei `/boot/loader.conf` ein:

```
bktr_load="YES"
```

Sie können den Treiber für die TV-Karte auch fest in den Kernel compilieren. Erweitern Sie dazu Ihre Kernelkonfiguration um die folgenden Zeilen:

```
device bktr
device iicbus
device iicbb
device smbus
```

Die zusätzlichen Treiber werden benötigt, da die Komponenten der Karte über einen I2C-Bus verbunden sind. Bauen und installieren Sie dann den neuen Kernel.

Anschließend müssen Sie Ihr System neu starten. Während des Neustarts sollte Ihre TV-Karte erkannt werden:

```
bktr0: <BrookTree 848A> mem 0xd7000000-0xd7000fff irq 10 at device 10.0 on pci0
iicbb0: <I2C bit-banging driver> on bti2c0
iicbus0: <Philips I2C bus> on iicbb0 master-only
iicbus1: <Philips I2C bus> on iicbb0 master-only
smbus0: <System Management Bus> on bti2c0
bktr0: Pinnacle/Miro TV, Philips SECAM tuner.
```

Abhängig von Ihrer Hardware können die Meldungen natürlich anders aussehen. Sie sollten aber prüfen, dass der Empfänger richtig erkannt wird. Die entdeckten Geräte lassen sich mit `sysctl(8)` oder in der Kernelkonfigurationsdatei überschreiben. Wenn Sie beispielsweise einen Philips-SECAM-Empfänger erzwingen wollen, fügen Sie die folgende Zeile zur Kernelkonfigurationsdatei hinzu:

```
options OVERRIDE_TUNER=6
```

Alternativ können Sie direkt sysctl(8) benutzen:

```
# sysctl hw.bt848.tuner=6
```

Weitere Informationen zu den verschiedenen Optionen finden Sie in bktr(4) sowie in der Datei `/usr/src/sys/conf/NOTES`.

7.5.3. Nützliche Anwendungen

Um die TV-Karte zu benutzen, müssen Sie eine der nachstehenden Anwendungen installieren:

- `multimedia/fxvtv` lässt das Fernsehprogramm in einem Fenster laufen und kann Bilder, Audio und Video aufzeichnen.
- `multimedia/xawtv` eine weitere TV-Anwendung, mit den gleichen Funktionen wie **fxtv**.
- `misc/alevt` dekodiert und zeigt Videotext/Teletext an.
- Mit `audio/xmradio` lässt sich der FM-Radio-Empfänger, der sich auf einigen TV-Karten befindet, benutzen.
- `audio/wmtune` ein leicht zu bedienender Radio-Empfänger.

Weitere Anwendungen finden Sie in der FreeBSD Ports-Sammlung.

7.5.4. Fehlersuche

Wenn Sie Probleme mit Ihrer TV-Karte haben, prüfen Sie zuerst, ob der Video-Capture-Chip und der Empfänger auch wirklich vom bktr(4)-Treiber unterstützt werden. Prüfen Sie dann, ob Sie die richtigen Optionen verwenden. Weitere Hilfe erhalten Sie auf der Mailingliste `freebsd-multimedia` (<http://lists.FreeBSD.org/mailman/listinfo/freebsd-multimedia>) und in deren Archiven.

7.6. Scanner

Beigetragen von Marc Fonvieille.

7.6.1. Einführung

Unter FreeBSD stellt **SANE** (Scanner Access Now Easy) aus der Ports-Sammlung eine einheitliche Schnittstelle (API) für den Zugriff auf Scanner bereit. **SANE** wiederum greift auf Scanner mithilfe einiger FreeBSD-Treiber zu.

FreeBSD unterstützt sowohl SCSI- als auch USB-Scanner. Prüfen Sie vor der Konfiguration mithilfe der Liste der unterstützten Geräte (<http://www.sane-project.org/sane-supported-devices.html>) ob Ihr Scanner von **SANE** unterstützt wird. Die Hilfeseite `uscanner(4)` zählt ebenfalls die unterstützten USB-Scanner auf.

7.6.2. Den Kernel für Scanner einrichten

Da sowohl SCSI- als auch USB-Scanner unterstützt werden, werden abhängig von der Schnittstelle unterschiedliche Treiber benötigt.

7.6.2.1. USB-Scanner

Im `GENERIC`-Kernel sind schon alle, für einen USB-Scanner notwendigen, Treiber enthalten. Wenn Sie einen angepassten Kernel benutzen, prüfen Sie, dass die Kernelkonfiguration die nachstehenden Zeilen enthält:

```
device usb
device uhci
device ohci
device usscanner
```

Abhängig vom Chipsatz Ihrer Systemplatine benötigen Sie in der Kernelkonfiguration entweder die Option `device uhci` oder die Option `device ohci`. Die Kernelkonfiguration kann allerdings auch beide Optionen enthalten.

Wenn Sie den Kernel nicht neu bauen wollen und einen angepassten Kernel verwenden, können Sie den Treiber `usscanner(4)` direkt mit dem Kommando `kldload(8)` laden:

```
# kldload usscanner
```

Wenn Sie das Modul bei jedem Systemstart laden wollen, fügen Sie in der Datei `/boot/loader.conf` die nachstehende Zeile hinzu:

```
usscanner_load="YES"
```

Nachdem Sie das System mit dem richtigen Kernel neu gestartet oder das Modul geladen haben, stecken Sie den USB-Scanner ein. Danach sollte in den Systemmeldungen (die Sie mit `dmesg(8)` betrachten können) eine Zeile ähnlich der folgenden erscheinen:

```
usscanner0: EPSON EPSON Scanner, rev 1.10/3.02, addr 2
```

Diese Meldung besagt, dass der Scanner die Gerätedatei `/dev/usscanner0` benutzt.

7.6.2.2. SCSI-Scanner

Wenn Ihr Scanner eine SCSI-Schnittstelle besitzt, ist die Kernelkonfiguration abhängig vom verwendeten SCSI-Controller. Der `GENERIC`-Kernel unterstützt die gebräuchlichen SCSI-Controller. Den richtigen Treiber finden Sie in der Datei `NOTES`. Neben dem Treiber muss Ihre Kernelkonfiguration noch die nachstehenden Zeilen enthalten:

```
device scbus
device pass
```

Nachdem Sie einen Kernel gebaut und installiert haben, sollte der Scanner beim Neustart in den Systemmeldungen erscheinen:

```
pass2 at aic0 bus 0 target 2 lun 0
pass2: <AGFA SNAPSCAN 600 1.10> Fixed Scanner SCSI-2 device
pass2: 3.300MB/s transfers
```

Wenn der Scanner während des Systemstarts ausgeschaltet war, können Sie die Geräteerkennung erzwingen, indem Sie den SCSI-Bus erneut absuchen. Verwenden Sie dazu das Kommando `camcontrol(8)`:

```
# camcontrol rescan all
Re-scan of bus 0 was successful
Re-scan of bus 1 was successful
Re-scan of bus 2 was successful
Re-scan of bus 3 was successful
```

Der Scanner wird anschließend in der SCSI-Geräteliste angezeigt:

```
# camcontrol devlist
<IBM DDRS-34560 S97B>          at scbus0 target 5 lun 0 (pass0,da0)
<IBM DDRS-34560 S97B>          at scbus0 target 6 lun 0 (pass1,da1)
<AGFA SNAPSCAN 600 1.10>      at scbus1 target 2 lun 0 (pass3)
<PHILIPS CDD3610 CD-R/RW 1.00> at scbus2 target 0 lun 0 (pass2,cd0)
```

Weiteres über SCSI-Geräte lesen Sie bitte in den Hilfeseiten `scsi(4)` und `camcontrol(8)` nach.

7.6.3. SANE konfigurieren

SANE besteht aus zwei Teilen, den Backends (`graphics/sane-backends`) und den Frontends (`graphics/sane-frontends`). Das Backend greift auf den Scanner zu. Welches Backend welchen Scanner unterstützt, entnehmen Sie der Liste der unterstützten Geräte.

(<http://www.sane-project.org/sane-supported-devices.html>). Der Betrieb eines Scanners ist nur dem richtigen Backend möglich. Die Frontends sind die Anwendungen, mit denen gescannt wird (**xscanimage**).

Installieren Sie zuerst den Port oder das Paket `graphics/sane-backends`. Anschließend können Sie mit dem Befehl `sane-find-scanner` prüfen, ob **SANE** Ihren Scanner erkennt:

```
# sane-find-scanner -q
found SCSI scanner "AGFA SNAPSCAN 600 1.10" at /dev/pass3
```

Die Ausgabe zeigt die Schnittstelle und die verwendete Gerätedatei des Scanners. Der Hersteller und das Modell können in der Ausgabe fehlen.

Anmerkung: Bei einigen USB-Scannern müssen Sie die Firmware aktualisieren, dies wird in der Hilfeseite des Backends erklärt. Lesen Sie bitte auch die Hilfeseiten `sane-find-scanner(1)` und `sane(7)`.

Als nächstes müssen Sie prüfen, ob der Scanner vom Frontend erkannt wird. Die **SANE**-Backends werden mit dem Kommandozeilenwerkzeug `scanimage(1)` geliefert. Mit diesem Werkzeug können Sie sich Scanner anzeigen lassen und den Scan-Prozess von der Kommandozeile starten. Die Option `-L` zeigt die Scanner an:

```
# scanimage -L
device 'snapscan:/dev/pass3' is a AGFA SNAPSCAN 600 flatbed scanner
```

Erscheint die Meldung, dass kein Scanner gefunden wurde oder wird gar keine Ausgabe erzeugt, konnte `scanimage(1)` keinen Scanner erkennen. In diesem Fall müssen Sie in der Konfigurationsdatei des Backends das zu

benutzende Gerät eintragen. Die Konfigurationsdateien der Backends befinden sich im Verzeichnis `/usr/local/etc/sane.d/`. Erkennungsprobleme treten bei bestimmten USB-Scannern auf.

Mit dem USB-Scanner aus Abschnitt 7.6.2.1 zeigt `sane-find-scanner` die folgende Ausgabe:

```
# sane-find-scanner -q
found USB scanner (UNKNOWN vendor and product) at device /dev/usbscanner0
```

Der Scanner wurde richtig erkannt, er benutzt eine USB-Schnittstelle und verwendet die Gerätedatei `/dev/usbscanner0`. Ob der Scanner vom Frontend erkannt wird, zeigt das nachstehende Kommando:

```
# scanimage -L

No scanners were identified. If you were expecting something different,
check that the scanner is plugged in, turned on and detected by the
sane-find-scanner tool (if appropriate). Please read the documentation
which came with this software (README, FAQ, manpages).
```

Da der Scanner nicht erkannt wurde, muss die Datei `/usr/local/etc/sane.d/epson.conf` editiert werden. Der verwendete Scanner war ein EPSON Perfection® 1650, daher wird das `epson`-Backend benutzt. Lesen Sie bitte alle Kommentare in der Konfigurationsdatei des Backends. Die durchzuführenden Änderungen sind einfach. Kommentieren Sie zunächst alle Zeilen mit der falschen Schnittstelle aus. Da der Scanner eine USB-Schnittstelle besitzt, wurden im Beispiel alle Zeilen, die mit `scsi` anfangen, auskommentiert. Fügen Sie dann die Schnittstelle und den Gerätenamen am Ende der Datei ein. In diesem Beispiel wurde die nachstehende Zeile eingefügt:

```
usb /dev/usbscanner0
```

Weitere Hinweise entnehmen Sie bitte der Hilfeseite des Backends. Jetzt können Sie prüfen, ob der Scanner richtig erkannt wird:

```
# scanimage -L
device 'epson:/dev/usbscanner0' is a Epson GT-8200 flatbed scanner
```

Der Scanner wurde nun erkannt. Es ist nicht wichtig, ob der Hersteller oder das Modell Ihres Scanners korrekt angezeigt werden. Wichtig ist nur die Ausgabe `'epson:/dev/usbscanner0'`, die das richtige Backend und den richtigen Gerätenamen anzeigt.

Wenn `scanimage -L` den Scanner erkannt hat, ist der Scanner eingerichtet und bereit, zu scannen.

Obwohl wir mit `scanimage(1)` von der Kommandozeile scannen können, ist eine graphische Anwendung zum Scannen besser geeignet. **SANE** bietet ein einfaches und effizientes Werkzeug: **xscanimage** (`graphics/sane-frontends`).

Xsane (`graphics/xsane`) ist eine weitere beliebte graphische Anwendung. Dieses Frontend besitzt erweiterte Funktionen wie den Scan-Modus (beispielsweise Photo, Fax), eine Farbkorrektur und Batch-Scans. Beide Anwendungen lassen sich als **GIMP**-Plugin verwenden.

7.6.4. Den Scanner für Benutzerkonten freigeben

Vorher wurden alle Tätigkeiten mit `root`-Rechten ausgeführt. Wenn andere Benutzer den Scanner benutzen sollen, müssen sie Lese- und Schreibrechte auf die Gerätedatei des Scanners besitzen. Im Beispiel wird die Datei

`/dev/usb/lpr0` verwendet, die der Gruppe `operator` gehört. Damit der Benutzer `joe` auf den Scanner zugreifen kann, muss das Konto in die Gruppe `operator` aufgenommen werden:

```
# pw groupmod operator -m joe
```

Weiteres entnehmen Sie bitte der Hilfeseite `pw(8)`. Da Mitglieder der Gruppe `operator` in der Voreinstellung nur Leserechte für die Gerätedatei `/dev/usb/lpr0` besitzen, müssen Sie ebenfalls die Schreibberechtigung (0660 oder 0664) vergeben. Dazu fügen Sie in die Datei `/etc/devfs.rules` die nachstehenden Zeilen ein:

```
[system=5]
add path usb/lpr0 mode 660
```

In die Datei `/etc/rc.conf` fügen Sie noch die folgende Zeile ein:

```
devfs_system_ruleset="system"
```

Starten Sie anschließend Ihr System neu.

Weitere Informationen finden Sie in `devfs(8)`.

Anmerkung: Aus Sicherheitsgründen sollten Sie genau darauf achten, wen Sie in eine Gruppe aufnehmen, besonders wenn es sich um die Gruppe `operator` handelt.

Kapitel 8. Konfiguration des FreeBSD-Kernels

Erweitert und neu strukturiert von Jim Mock. Ursprünglich veröffentlicht von Jake Hamby. Übersetzt von Robert Altschaffel.

8.1. Übersicht

Der Kernel ist das Herz des FreeBSD Betriebssystems. Er ist verantwortlich für die Speicherverwaltung, das Durchsetzen von Sicherheitsdirektiven, Netzwerkfähigkeit, Festplattenzugriffen und vieles mehr. Obwohl FreeBSD es immer mehr ermöglicht, dynamisch konfiguriert zu werden, ist es ab und an notwendig, den Kernel neu zu konfigurieren und zu kompilieren.

Nachdem Sie dieses Kapitel gelesen haben, werden Sie Folgendes wissen:

- Wieso Sie Ihren Kernel neu konfigurieren sollten.
- Wie Sie eine Kernelkonfigurationsdatei erstellen oder verändern.
- Wie Sie mit der Konfigurationsdatei einen neuen Kernel kompilieren.
- Wie Sie den neuen Kernel installieren.
- Was zu tun ist, falls etwas schiefgeht.

Alle Kommandos, aus den Beispielen dieses Kapitels, müssen mit `root`-Rechten ausgeführt werden.

8.2. Wieso einen eigenen Kernel bauen?

Traditionell besaß FreeBSD einen monolithischen Kernel. Das bedeutet, dass der Kernel ein einziges großes Programm war, das eine bestimmte Auswahl an Hardware unterstützte. Also musste man immer, wenn man das Kernelverhalten verändern wollte, zum Beispiel wenn man neue Hardware hinzufügen wollte, einen neuen Kernel kompilieren, installieren und das System neu starten.

Heutzutage vertritt FreeBSD immer mehr die Idee eines modularen Kernels, bei dem bestimmte Funktionen, je nach Bedarf, als Module geladen werden können. Ein bekanntes Beispiel dafür sind die Module für die PCMCIA-Karten in Laptops, die zum Starten nicht zwingend benötigt und erst bei Bedarf geladen werden.

Trotzdem ist es noch immer nötig, einige statische Kernelkonfigurationen durchzuführen. In einigen Fällen ist die Funktion zu systemnah, um durch ein Modul zu realisiert werden. In anderen Fällen hat eventuell noch niemand ein ladbares Kernelmodul für diese Funktion geschrieben.

Das Erstellen eines angepassten Kernels ist eines der wichtigsten Rituale für erfahrene BSD-Benutzer. Obwohl dieser Prozess recht viel Zeit in Anspruch nimmt, bringt er doch viele Vorteile für Ihr FreeBSD System. Der `GENERIC`-Kernel muss eine Vielzahl unterschiedlicher Hardware unterstützen, im Gegensatz dazu unterstützt ein angepasster Kernel nur *Ihre* Hardware. Dies hat einige Vorteile:

- Schnellerer Bootvorgang. Da der Kernel nur nach der Hardware des Systems sucht, kann sich die Zeit für einen Systemstart erheblich verkürzen.

- Geringerer Speicherbedarf. Ein eigener Kernel benötigt in der Regel weniger Speicher als ein `GENERIC`-Kernel durch das Entfernen von Funktionen und Gerätetreibern. Das ist vorteilhaft, denn der Kernel verweilt immer im RAM und verhindert dadurch, dass dieser Speicher von Anwendungen genutzt wird. Insbesondere profitieren Systeme mit wenig RAM davon.
- Zusätzliche Hardwareunterstützung. Ein angepasster Kernel kann Unterstützung für Geräte wie Soundkarten bieten, die im `GENERIC`-Kernel nicht enthalten sind.

8.3. Informationen über die vorhandene Hardware beschaffen

Geschrieben von Tom Rhodes.

Bevor Sie mit der Kernelkonfiguration beginnen, sollten Sie wissen, über welche Hardware Ihr System verfügt. Verwenden Sie derzeit noch ein anderes Betriebssystem, ist es meist sehr einfach, eine Liste der installierten Hardware zu erzeugen. Verwenden Sie beispielsweise Microsoft Windows, können Sie dafür den **Gerätemanager** verwenden, den Sie in der "Systemsteuerung" finden.

Anmerkung: Einige Versionen von Microsoft Windows verfügen über ein **System**-Icon auf dem Desktop, über das Sie den **Gerätemanager** direkt aufrufen können.

Haben Sie außer FreeBSD kein weiteres Betriebssystem, müssen Sie diese Informationen manuell zusammentragen. Eine Möglichkeit, an Informationen über die vorhandene Hardware zu gelangen, ist der Einsatz von `dmesg(8)` in Kombination mit `man(1)`. Die meisten FreeBSD-Gerätetreiber haben eine eigene Manualpage, die Informationen über die unterstützte Hardware enthält. Während des Systemstarts werden Informationen über die vorhandene Hardware ausgegeben. Die folgenden Zeilen zeigen beispielsweise an, dass der `psm`-Treiber eine angeschlossene Maus gefunden hat:

```
psm0: <PS/2 Mouse> irq 12 on atkbdc0
psm0: [GIANT-LOCKED]
psm0: [ITHREAD]
psm0: model Generic PS/2 mouse, device ID 0
```

Dieser Treiber muss in Ihrer Kernelkonfigurationsdatei vorhanden sein oder durch das Werkzeug `loader.conf(5)` geladen werden.

Manchmal zeigt `dmesg` während des Systemstarts nur Systemmeldungen, aber keine Informationen zur gefundenen Hardware an. In diesem Fall können Sie diese Informationen durch das Studium der Datei `/var/run/dmesg.boot` herausfinden.

Eine weitere Möglichkeit bietet das Werkzeug `pciconf(8)`, das ausführliche Informationen bereitstellt. Dazu ein Beispiel:

```
ath0@pci0:3:0:0:      class=0x020000 card=0x058a1014 chip=0x1014168c rev=0x01 hdr=0x00
    vendor      = 'Atheros Communications Inc.'
    device      = 'AR5212 Atheros AR5212 802.11abg wireless'
    class       = network
    subclass    = ethernet
```

Diese Zeilen, die Sie durch den Aufruf des Befehls `pciconf -lv` erhalten, zeigen, dass der Treiber `ath` eine drahtlose Ethernetkarte gefunden hat. Durch Eingabe des Befehls `man ath` öffnet sich die Manualpage `ath(4)`.

Rufen Sie `man(1)` mit der Option `-k` auf, können Sie die Datenbank der Manualpages auch durchsuchen. Für das angegebene Beispiel würde dieser Befehl beispielsweise so aussehen:

```
# man -k Atheros
```

Dadurch erhalten Sie eine Liste aller Manualpages, die das angegebene Suchkriterium enthalten:

```
ath(4)                - Atheros IEEE 802.11 wireless network driver
ath_hal(4)            - Atheros Hardware Access Layer (HAL)
```

Mit diesen Informationen ausgestattet, sollte der Bau eines angepassten Kernel keine allzugroßen Probleme mehr bereiten.

8.4. Kerneltreiber, Subsysteme und Module

Bevor Sie einen angepassten Kernel erstellen, überlegen Sie sich bitte, warum Sie dies tun wollen. Wenn Sie lediglich eine bestimmte Hardwareunterstützung benötigen, existiert diese vielleicht schon als Kernelmodul.

Kernelmodule existieren im Verzeichnis `/boot/kernel` und können dynamisch in den laufenden Kernel über `kldload(8)` geladen werden. Die meisten, wenn nicht sogar alle, Kerneltreiber besitzen ein spezifisches Modul und eine Manualpage. Beispielsweise erwähnte der letzte Abschnitt den drahtlosen Ethernettreiber `ath`. Dieses Gerät hat die folgende Information in seiner Manualpage:

```
Alternatively, to load the driver as a module at boot time, place the
following line in loader.conf(5):
```

```
if_ath_load="YES"
```

Wie dort angegeben, wird das Modul durch die Zeile `if_ath_load="YES"` in der Datei `/boot/loader.conf` dynamisch beim Systemstart geladen.

Allerdings gibt es in manchen Fällen kein dazugehöriges Modul. Das gilt insbesondere für bestimmte Teilsysteme und sehr wichtige Treiber. Beispielsweise ist das Fast File System (FFS) eine notwendige Kerneloption, genauso wie die Netzwerkunterstützung (INET). Die einzige Möglichkeit, herauszufinden, ob ein Treiber benötigt ist, ist die Überprüfung des jeweiligen Moduls.

Warnung: Es ist erstaunlich einfach, einen defekten Kernel zu erhalten (beispielsweise durch das Entfernen der eingebauten Unterstützung für ein Gerät oder einer Kerneloption). Wenn beispielsweise der `ata(4)`-Treiber aus der Kernelkonfigurationsdatei entfernt wird, kann ein System, das den ATA-Festplattentreiber benötigt, nicht mehr starten, ohne dass Sie das entsprechende Kernelmodul durch einen Eintrag in `loader.conf` aufnehmen. Wenn Sie nicht sicher sind, wie Sie vorgehen sollen, überprüfen Sie zuerst das Modul. Im Zweifelsfall belassen Sie die Unterstützung für ein bestimmtes Gerät besser im Kernel.

8.5. Erstellen und Installation eines angepassten Kernels

Zuerst erläutern wir die Verzeichnisstruktur, in der der Kernel gebaut wird. Die im Folgenden genannten Verzeichnisse sind relativ zum Verzeichnis `/usr/src/sys` angegeben, das Sie auch über den Pfad `/sys` erreichen können. Es existieren mehrere Unterverzeichnisse, die bestimmte Teile des Kernels darstellen, aber die für uns wichtigsten sind `arch/conf`, in dem Sie die Konfigurationsdatei für den angepassten Kernel erstellen werden, und `compile`, in dem der Kernel gebaut wird. `arch` kann entweder `i386`, `alpha`, `amd64`, `ia64`, `powerpc`, `sparc64` oder `pc98` (eine in Japan beliebte Architektur) sein. Alles in diesen Verzeichnissen ist nur für die jeweilige Architektur relevant. Der Rest des Codes ist maschinenunabhängig und für alle Plattformen, auf die FreeBSD portiert werden kann, gleich. Beachten Sie die Verzeichnisstruktur, die jedem unterstützten Gerät, jedem Dateisystem und jeder Option ein eigenes Verzeichnis zuordnet.

Die Beispiele in diesem Kapitel verwenden ein `i386`-System. Wenn Sie ein anderes System benutzen, passen Sie bitte die Pfade entsprechend der Architektur des Systems an.

Anmerkung: Falls Sie kein `/usr/src/sys` Verzeichnis vorfinden, so sind die Kernelquellen nicht installiert. Der einfachste Weg, dies nachzuholen, ist `sysinstall` als `root` auszuführen. Dort wählen Sie `Configure`, dann `Distributions`, dann `src`, danach `base` und `sys`. Wenn Sie eine Aversion gegen **sysinstall** haben und eine "offizielle" FreeBSD CD-ROM besitzen, können Sie die Kernelquellen auch von der Kommandozeile installieren:

```
# mount /cdrom
# mkdir -p /usr/src/sys
# ln -s /usr/src/sys /sys
# cat /cdrom/src/sys.[a-d]* | tar -xzvf -
# cat /cdrom/src/sbase.[a-d]* | tar -xzvf -
```

Als nächstes wechseln sie in das Verzeichnis `arch/conf` und kopieren die Konfigurationsdatei `GENERIC` in eine Datei, die den Namen Ihres Kernels trägt. Zum Beispiel:

```
# cd /usr/src/sys/i386/conf
# cp GENERIC MYKERNEL
```

Traditionell ist der Name des Kernels immer in Großbuchstaben. Wenn Sie mehrere FreeBSD mit unterschiedlicher Hardware warten, ist es nützlich, wenn Sie Konfigurationsdatei nach dem Hostnamen der Maschinen benennen. Im Beispiel verwenden wir den Namen `MYKERNEL`.

Tipp: Es ist nicht zu empfehlen die Konfigurationsdatei direkt unterhalb von `/usr/src` abzuspeichern. Wenn Sie Probleme haben, könnten Sie der Versuchung erliegen, `/usr/src` einfach zu löschen und wieder von vorne anzufangen. Wenn Sie so vorgehen, werden Sie kurz darauf merken, dass Sie soeben Ihre Kernelkonfigurationsdatei gelöscht haben.

Editieren Sie immer eine Kopie von `GENERIC`. Änderungen an `GENERIC` können verloren gehen, wenn der Quellbaum aktualisiert wird.

Sie sollten die Konfigurationsdatei an anderer Stelle aufheben und im Verzeichnis `i386` einen Link auf die Datei erstellen.

Beispiel:

```
# cd /usr/src/sys/i386/conf
# mkdir /root/kernels
# cp GENERIC /root/kernels/MYKERNEL
# ln -s /root/kernels/MYKERNEL
```

Jetzt editieren Sie `MYKERNEL` mit einem Texteditor Ihres Vertrauens. Wenn Sie gerade neu anfangen, ist Ihnen vielleicht nur der `vi` Editor bekannt, der allerdings zu komplex ist, um hier erklärt zu werden. Er wird aber in vielen Büchern aus der Bibliographie gut erklärt. FreeBSD bietet aber auch einen leichter zu benutzenden Editor, den `ee` an, den Sie, wenn Sie Anfänger sind, benutzen sollten. Sie können die Kommentare am Anfang der Konfigurationsdatei ändern, um die Änderungen gegenüber `GENERIC` zu dokumentieren.

Falls Sie schon einmal einen Kernel unter SunOS oder einem anderen BSD kompiliert haben, werden Sie diese Konfigurationsdatei bereits kennen. Wenn Sie mit einem anderen Betriebssystem wie DOS vertraut sind, könnte die `GENERIC` Konfigurationsdatei Sie verschrecken. In diesen Fall sollten Sie den Beschreibungen im Abschnitt über die Konfigurationsdatei langsam und vorsichtig folgen.

Anmerkung: Wenn Sie die FreeBSD Quellen synchronisieren, sollten Sie immer, bevor Sie etwas verändern, `/usr/src/UPDATING` durchlesen. Diese Datei enthält alle wichtigen Informationen, die Sie beim Aktualisieren beachten müssen. Da `/usr/src/UPDATING` immer zu Ihrer Version der FreeBSD Quellen passt, sind die Informationen dort genauer, als in diesem Handbuch.

Nun müssen Sie die Kernelquellen kompilieren.

Den Kernel bauen

1. Wechseln Sie in das Verzeichnis `/usr/src`:

```
# cd /usr/src
```
2. Kompilieren Sie den neuen Kernel:

```
# make buildkernel KERNCONF=MYKERNEL
```
3. Installieren Sie den neuen Kernel:

```
# make installkernel KERNCONF=MYKERNEL
```

Anmerkung: Sie benötigen den kompletten Quellcodebaum, um den Kernel zu bauen.

Tipp: In der Voreinstellung werden beim Bau eines angepassten Kernels stets *alle* Kernelmodule neu gebaut. Wollen Sie Ihren Kernel schneller bauen oder nur bestimmte Module bauen, sollten Sie `/etc/make.conf` anpassen, bevor Sie Ihren Kernel bauen:

```
MODULES_OVERRIDE = linux acpi sound/sound sound/driver/dsl ntfs
```

Wenn Sie diese Variable setzen, werden ausschließlich die hier angegebenen Module gebaut (und keine anderen).

```
WITHOUT_MODULES = linux acpi sound/sound sound/driver/dsl ntfs
```

Durch das Setzen dieser Variable werden werden alle Module bis auf die angegebenen gebaut. Weitere Variablen, die beim Bau eines Kernels von Interesse sein könnten, finden Sie in `make.conf(5)`.

Der neue Kernel wird im Verzeichnis `/boot/kernel`, genauer unter `/boot/kernel/kernel` abgelegt, während der alte Kernel nach `/boot/kernel.old/kernel` verschoben wird. Um den neuen Kernel zu benutzen, sollten Sie Ihren Rechner jetzt neu starten. Falls etwas schief geht, sehen Sie bitte in dem Abschnitt zur Fehlersuche am Ende dieses Kapitels nach. Dort sollten Sie auch unbedingt den Abschnitt lesen, der erklärt, was zu tun ist, wenn der neue Kernel nicht startet.

Anmerkung: Im Verzeichnis `/boot` werden andere Dateien, die zum Systemstart benötigt werden, wie der Boot-Loader (`loader(8)`) und dessen Konfiguration, abgelegt. Module von Fremdherstellern oder angepasste Module werden in `/boot/kernel` abgelegt. Beachten Sie bitte, dass diese Module immer zu dem verwendeten Kernel passen müssen. Module, die nicht zu dem verwendeten Kernel passen, gefährden die Stabilität des Systems.

8.6. Die Kernelkonfigurationsdatei

Für FreeBSD 6.X aktualisiert von Joel Dahl.

Das Format der Konfigurationsdatei ist recht einfach. Jede Zeile enthält ein Schlüsselwort und ein oder mehrere Argumente. Eine Zeile, die von einem `#` eingeleitet wird, gilt als Kommentar und wird ignoriert. Die folgenden Abschnitte beschreiben jedes Schlüsselwort in der Reihenfolge, in der es in `GENERIC` auftaucht. Eine ausführliche Liste aller Optionen mit detaillierten Erklärungen finden Sie in der Konfigurationsdatei `NOTES`, die sich in demselben Verzeichnis wie die Datei `GENERIC` befindet. Von der Architektur unabhängige Optionen sind in der Datei `/usr/src/sys/conf/NOTES` aufgeführt.

Seit FreeBSD 5.0 existiert eine neue `include`-Anweisung in der Kernelkonfigurationsdatei. Diese erlaubt das lokale Einfügen von anderen Konfigurationsdateien in die aktuelle, was es einfacher macht, kleinere Änderungen an einer existierenden Datei zu vollziehen. Wenn Sie beispielsweise einen `GENERIC`-Kernel mit nur einer kleinen Anzahl von zusätzlichen Optionen und Treibern benötigen, brauchen Sie mit den folgenden Zeilen nur ein kleines Delta im Vergleich zu `GENERIC` anpassen:

```
include GENERIC
ident MYKERNEL

options      IPFIREWALL
options      DUMMYNET
options      IPFIREWALL_DEFAULT_TO_ACCEPT
options      IPDIVERT
```

Für viele Administratoren bietet dieses Modell entscheidende Vorteile über das bisherige Erstellen von Konfigurationsdateien von Grund auf: die lokalen Konfigurationdateien enthalten auch nur die lokalen Unterschiede zu einem `GENERIC`-Kernel und sobald Aktualisierungen durchgeführt werden, können neue Eigenschaften, die zu `GENERIC` hinzugefügt werden, auch dem lokalen Kernel angehängt werden, es sei denn, es wird durch `nooptions` oder `nodevice` verhindert. Der übrige Teil dieses Kapitels behandelt die Inhalte einer typischen Konfigurationsdatei und die Rolle, die unterschiedliche Optionen und Geräte dabei spielen.

Anmerkung: Um einen Kernel mit allen möglichen Optionen zu bauen (beispielsweise für Testzwecke), führen Sie als `root` die folgenden Befehle aus:

```
# cd /usr/src/sys/i386/conf && make LINT
```

Das folgende Beispiel zeigt eine `GENERIC` Konfigurationsdatei, die, wo notwendig, zusätzliche Kommentare enthält. Sie sollte der Datei `/usr/src/sys/i386/conf/GENERIC` auf Ihrem System sehr ähnlich sein.

```
machine    i386
```

Gibt die Architektur der Maschine an und muss entweder `alpha`, `amd64`, `i386`, `ia64`, `pc98`, `powerpc` oder `sparc64` sein.

```
cpu        I486_CPU
cpu        I586_CPU
cpu        I686_CPU
```

Die vorigen Zeilen geben den Typ der CPU Ihres Systems an. Sie können mehrere CPU Typen angeben, wenn Sie sich zum Beispiel nicht sicher sind, ob Sie `I586_CPU` oder `I686_CPU` benutzen sollen. Für einen angepassten Kernel ist es aber am besten, wenn Sie nur die CPU angeben, die sich in der Maschine befindet. Der CPU-Typ wird in den Boot-Meldungen ausgegeben, die in der Datei `/var/run/dmesg.boot` gespeichert sind.

```
ident      GENERIC
```

Gibt den Namen Ihres Kernels an. Hier sollten Sie den Namen einsetzen, den Sie Ihrer Konfigurationsdatei gegeben haben. In unserem Beispiel ist das `MYKERNEL`. Der Wert, den Sie `ident` zuweisen, wird beim Booten des neuen Kernels ausgegeben. Wenn Sie den Kernel von Ihrem normal verwendeten Kernel unterscheiden wollen, weil Sie zum Beispiel einen Kernel zum Testen bauen, ist es nützlich, hier einen anderen Namen anzugeben.

```
#To statically compile in device wiring instead of /boot/device.hints
#hints      "GENERIC.hints"          # Default places to look for devices.
```

Unter FreeBSD werden Geräte mit `device.hints(5)` konfiguriert. In der Voreinstellung überprüft `loader(8)` beim Systemstart die Datei `/boot/device.hints`. Die Option `hints` erlaubt es, die Gerätekonfiguration statisch in den Kernel einzubinden, sodass die Datei `device.hints` in `/boot` nicht benötigt wird.

```
makeoptions  DEBUG=-g                # Build kernel with gdb(1) debug symbols
```

Der normale Bauprozess von FreeBSD erstellt nur dann einen Kernel, der Debugging-Informationen enthält, wenn Sie die Option `-g` von `gcc(1)` aktivieren.

```
options      SCHED_4BSD              # 4BSD scheduler
```

Der herkömmliche (und voreingestellte) Scheduler von FreeBSD. Ändern Sie diesen Wert nicht!

```
options      PREEMPTION              # Enable kernel thread preemption
```

Erlaubt es Kernelthreads, vor Threads eigentlich höherer Priorität ausgeführt zu werden. Die Interaktivität des Systems wird dadurch erhöht. Interrupt-Threads werden dabei bevorzugt ausgeführt.

```
options      INET                    # InterNETworking
```

Netzwerkunterstützung. Auch wenn Sie nicht planen, den Rechner mit einem Netzwerk zu verbinden, sollten Sie diese Option aktiviert lassen. Die meisten Programme sind mindestens auf die Loopback Unterstützung (Verbindungen mit sich selbst) angewiesen. Damit ist diese Option im Endeffekt notwendig.

```
options          INET6                # IPv6 communications protocols
```

Aktiviert die Unterstützung für das IPv6 Protokoll.

```
options          FFS                  # Berkeley Fast Filesystem
```

Das Dateisystem für Festplatten. Wenn Sie von einer Festplatte booten wollen, lassen Sie diese Option aktiviert.

```
options          SOFTUPDATES          # Enable FFS Soft Updates support
```

Mit dieser Option wird die Unterstützung für Soft Updates, die Schreibzugriffe beschleunigen, in den Kernel eingebunden. Auch wenn die Funktion im Kernel ist, muss sie für einzelne Dateisysteme explizit aktiviert werden. Überprüfen Sie mit `mount(8)`, ob die Dateisysteme Soft Updates benutzen. Wenn die Option `soft-updates` nicht aktiviert ist, können Sie die Option nachträglich mit `tunefs(8)` aktivieren. Für neue Dateisysteme können Sie Option beim Anlegen mit `newfs(8)` aktivieren.

```
options          UFS_ACL              # Support for access control lists
```

Diese Option aktiviert die Unterstützung für Zugriffskontrolllisten (ACL). Die ACLs hängen von erweiterten Attributen und UFS2 ab, eine genaue Beschreibung finden Sie in Abschnitt 14.12. Die Zugriffskontrolllisten sind in der Voreinstellung aktiviert und sollten auch nicht deaktiviert werden, wenn Sie schon einmal auf einem Dateisystem verwendet wurden, da dies die Zugriffsrechte auf Dateien in unvorhersehbarer Art und Weise ändern kann.

```
options          UFS_DIRHASH          # Improve performance on big directories
```

Diese Option steigert die Geschwindigkeit von Plattenzugriffen auf großen Verzeichnissen. Dadurch verbraucht das System etwas mehr Speicher als vorher. Für stark beschäftigte Server oder Arbeitsplatzrechner sollten Sie diese Option aktiviert lassen. Auf kleineren Systemen, bei denen Speicher eine kostbare Ressource darstellt oder Systemen, auf denen die Geschwindigkeit der Plattenzugriffe nicht wichtig ist, wie Firewalls, können Sie diese Option abstellen.

```
options          MD_ROOT              # MD is a potential root device
```

Diese Option aktiviert die Unterstützung für ein Root-Dateisystem auf einem speicherbasierten Laufwerk (RAM-Disk).

```
options          NFSCLIENT            # Network Filesystem Client
```

```
options          NFSSERVER            # Network Filesystem Server
```

```
options          NFS_ROOT             # NFS usable as /, requires NFSCLIENT
```

Das Network Filesystem. Wenn Sie keine Partitionen von einem UNIX File-Server über TCP/IP einhängen wollen, können Sie diese Zeile auskommentieren.

```
options          MSDOSFS              # MSDOS Filesystem
```

Das MS-DOS Dateisystem. Sie können diese Zeile auskommentieren, wenn Sie nicht vorhaben, eine DOS-Partition beim Booten einzuhängen. Das nötige Modul wird ansonsten automatisch geladen, wenn Sie das erste Mal eine DOS-Partition einhängen. Außerdem können Sie mit den ausgezeichneten `emulators/mtools` aus der

Ports-Sammlung auf DOS-Floppies zugreifen, ohne diese an- und abhängen zu müssen (MSDOSFS wird in diesem Fall nicht benötigt).

```
options          CD9660          # ISO 9660 Filesystem
```

Das ISO 9660 Dateisystem für CD-ROMs. Sie können diese Zeile auskommentieren, wenn Sie kein CD-ROM-Laufwerk besitzen oder nur ab und an CDs einhängen. Das Modul wird automatisch geladen, sobald Sie das erste Mal eine CD einhängen. Für Audio-CDs benötigen Sie dieses Dateisystem nicht.

```
options          PROCFS          # Process filesystem (requires PSEUDofs)
```

Das Prozessdateisystem. Dies ist ein Pseudo-Dateisystem, das auf `/proc` eingehangen wird und es Programmen wie `ps(1)` erlaubt, mehr Informationen über laufende Prozesse auszugeben. `PROCFS` sollte von FreeBSD nicht mehr benötigt werden, da die meisten Debug- und Überwachungs-Werkzeuge nicht mehr darauf angewiesen sind. Daher wird das Prozessdateisystem auch nicht mehr automatisch in das System eingebunden.

```
options          PSEUDofs        # Pseudo-filesystem framework
```

6.X-Kernel benötigen zusätzlich zur Option `PROCFS` auch die Option `PSEUDofs`.

```
options          GEOM_GPT        # GUID Partition Tables.
```

Diese Option ermöglicht eine große Anzahl Partitionen auf einem einzelnen Laufwerk.

```
options          COMPAT_43       # Compatible with BSD 4.3 [KEEP THIS!]
```

Stellt die Kompatibilität zu 4.3BSD sicher. Belassen Sie diese Option, da sich manche Programme recht sonderbar verhalten werden, wenn Sie diese auskommentieren.

```
options          COMPAT_FREEBSD4 # Compatible with FreeBSD4
```

Mit FreeBSD 5.X stellt diese Option auf i386- und Alpha-Systemen sicher, dass Anwendungen, die auf älteren FreeBSD Versionen übersetzt wurden und alte Systemaufrufe verwenden, noch lauffähig sind. Wir empfehlen, diese Option auf allen i386- und Alpha-Systemen zu verwenden, auf denen vielleicht noch ältere Anwendungen laufen sollen. Auf Plattformen, die erst ab FreeBSD 5.0 unterstützt werden (wie ia64 und Sparc®), wird diese Option nicht benötigt.

```
options          COMPAT_FREEBSD5 # Compatible with FreeBSD5
```

Diese Option wird ab FreeBSD 6.X benötigt, um Programme, die unter FreeBSD 5.X-Versionen mit FreeBSD 5.X-Systemaufrufen kompiliert wurden, unter FreeBSD 6.X ausführen zu können.

```
options          SCSI_DELAY=5000 # Delay (in ms) before probing SCSI
```

Dies weist den Kernel an, 5 Sekunden zu warten, bevor er anfängt nach SCSI-Geräten auf dem System zu suchen. Wenn Sie nur IDE-Geräte besitzen, können Sie die Anweisung ignorieren. Sie können versuchen, den Wert zu senken, um den Startvorgang zu beschleunigen. Wenn FreeBSD dann Schwierigkeiten hat, Ihre SCSI-Geräte zu erkennen, sollten Sie den Wert natürlich wieder erhöhen.

```
options          KTRACE          # ktrace(1) support
```

Dies schaltet die Kernel-Prozessverfolgung (engl. *kernel process tracing*) ein, die sehr nützlich bei der Fehlersuche ist.

```
options          SYSVSHM          # SYSV-style shared memory
```

Diese Option aktiviert die Unterstützung für System V Shared-Memory. Die XSHM-Erweiterung von X benötigt diese Option und viele Graphik-Programme werden die Erweiterung automatisch benutzen und schneller laufen. Wenn Sie X benutzen, sollten Sie diese Option auf jeden Fall aktivieren.

```
options          SYSVMSG          # SYSV-style message queues
```

Unterstützung für System V Messages. Diese Option vergrößert den Kernel nur um einige hundert Bytes.

```
options          SYSVSEM          # SYSV-style semaphores
```

Unterstützung für System V Semaphoren. Dies wird selten gebraucht, vergrößert aber den Kernel nur um einige hundert Bytes.

Anmerkung: Die Option `-p` des Kommandos `ipcs(1)` zeigt Programme an, die diese System V Erweiterungen benutzen.

```
options          _KPOSIX_PRIORITY_SCHEDULING # POSIX P1003_1B real-time extensions
```

Echtzeit-Erweiterungen, die 1993 zu POSIX® hinzugefügt wurden. Bestimmte Programme wie **StarOffice** benutzen diese Erweiterungen.

```
options          KBD_INSTALL_CDEV # install a CDEV entry in /dev
```

Diese Option erstellt für die Tastatur einen Eintrag im Verzeichnis `/dev`.

```
options          ADAPTIVE_GIANT    # Giant mutex is adaptive.
```

Giant ist der Name einer Sperre (Mutex) die viele Kernel-Ressourcen schützt. Heutzutage ist Giant ein unannehmbarer Engpass, der die Leistung eines Systems beeinträchtigt. Daher wird Giant durch Sperren ersetzt, die einzelne Ressourcen schützen. Die Option `ADAPTIVE_GIANT` fügt Giant zu den Sperren hinzu, auf die gewartet werden kann. Ein Thread, der die Sperre Giant von einem anderen Thread benutzt vorfindet, kann nun weiterlaufen und auf die Sperre Giant warten. Früher wäre der Prozess in den schlafenden Zustand (*sleep*) gewechselt und hätte darauf warten müssen, dass er wieder laufen kann. Wenn Sie sich nicht sicher sind, belassen Sie diese Option.

Anmerkung: Beachten Sie, dass ab FreeBSD 8.0-CURRENT und neuer alle Mutexe in der Voreinstellung adaptiv sein werden, es sei denn, Sie werden durch das Setzen der Option `NO_ADAPTIVE_MUTEXES` explizit als nichtadaptiv deklariert. Als Folge dessen ist Giant nun in in der Voreinstellung ebenfalls adaptiv, daher ist in diesen Versionen die Kerneloption `ADAPTIVE_GIANT` nicht mehr in der Kernelkonfigurationsdatei enthalten.

```
device          apic              # I/O APIC
```

Das apic-Gerät ermöglicht die Benutzung des I/O APIC für die Interrupt-Auslieferung. Das apic-Gerät kann mit Kernen für Einprozessorsysteme und Mehrprozessorsysteme benutzt werden. Kernel für Mehrprozessorsysteme benötigen diese Option zwingend. Die Unterstützung für Mehrprozessorsysteme aktivieren Sie mit der Option `options SMP`.

Anmerkung: Das apic-Gerät existiert nur unter der i386-Architektur, daher ist es sinnlos, diese Zeile unter einer anderen Architektur in Ihre Kernelkonfigurationsdatei aufzunehmen.

```
device          eisa
```

Fügen Sie diese Zeile ein, wenn Sie ein EISA-Motherboard besitzen. Dies aktiviert die Erkennung und Konfiguration von allen Geräten auf dem EISA Bus.

```
device          pci
```

Wenn Sie ein PCI-Motherboard besitzen, fügen Sie diese Zeile ein. Dies aktiviert die Erkennung von PCI-Karten und die PCI-ISA bridge.

```
# Floppy drives
device          fdc
```

Der Floppy-Controller.

```
# ATA and ATAPI devices
device          ata
```

Dieser Treiber unterstützt alle ATA und ATAPI Geräte. Eine `device ata` Zeile reicht aus und der Kernel wird auf modernen Maschinen alle PCI ATA/ATAPI Geräte entdecken.

```
device          atadisk          # ATA disk drives
```

Für ATA-Plattenlaufwerke brauchen Sie diese Zeile zusammen mit `device ata`.

```
device          ataraid          # ATA RAID drives
```

Für ATA-RAID brauchen Sie diese Zeile zusammen mit `device ata`.

```
device          atapicd          # ATAPI CDROM drives
```

Zusammen mit `device ata` wird dies für ATAPI CD-ROM Laufwerke benötigt.

```
device          atapifd          # ATAPI floppy drives
```

Zusammen mit `device ata` wird dies für ATAPI Floppy Laufwerke benötigt.

```
device          atapist          # ATAPI tape drives
```

Zusammen mit `device ata` wird dies für ATAPI Bandlaufwerke benötigt.

```
options          ATA_STATIC_ID    # Static device numbering
```

Erzwingt eine statische Gerätenummer für den Controller; ohne diese Option werden die Nummern dynamisch zugeteilt.

```
# SCSI Controllers
device          ahb              # EISA AHA1742 family
device          ahc              # AHA2940 and onboard AIC7xxx devices
options          AHC_REG_PRETTY_PRINT  # Print register bitfields in debug
```

```

                                # output. Adds ~128k to driver.
device      ahd                # AHA39320/29320 and onboard AIC79xx devices
options     AHD_REG_PRETTY_PRINT # Print register bitfields in debug
                                # output. Adds ~215k to driver.
device      amd                # AMD 53C974 (Teckram DC-390(T))
device      isp                # Qlogic family
#device     ispfw              # Firmware for QLogic HBAs- normally a module
device      mpt                # LSI-Logic MPT-Fusion
#device     ncr                # NCR/Symbios Logic
device      sym                # NCR/Symbios Logic (newer chipsets + those of 'ncr'))
device      trm                # Tekram DC395U/UW/F DC315U adapters

device      adv                # Advansys SCSI adapters
device      adw                # Advansys wide SCSI adapters
device      aha                # Adaptec 154x SCSI adapters
device      aic                # Adaptec 15[012]x SCSI adapters, AIC-6[23]60.
device      bt                 # Buslogic/Mylex MultiMaster SCSI adapters

device      ncv                # NCR 53C500
device      nsp                # Workbit Ninja SCSI-3
device      stg                # TMC 18C30/18C50

```

SCSI-Controller. Kommentieren Sie alle Controller aus, die sich nicht in Ihrem System befinden. Wenn Sie ein IDE-System besitzen, können Sie alle Einträge entfernen. Die Zeilen mit den *_REG_PRETTY_PRINT-Einträgen aktivieren Debugging-Optionen für die jeweiligen Treiber.

```

# SCSI peripherals
device      scbus              # SCSI bus (required for SCSI)
device      ch                 # SCSI media changers
device      da                 # Direct Access (disks)
device      sa                 # Sequential Access (tape etc)
device      cd                 # CD
device      pass               # Passthrough device (direct SCSI access)
device      ses                # SCSI Environmental Services (and SAF-TE)

```

SCSI Peripheriegeräte. Kommentieren Sie wieder alle Geräte aus, die Sie nicht besitzen. Besitzer von IDE-Systemen können alle Einträge entfernen.

Anmerkung: Der USB-umass(4)-Treiber und einige andere Treiber benutzen das SCSI-Subsystem obwohl sie keine SCSI-Geräte sind. Belassen Sie die SCSI-Unterstützung im Kernel, wenn Sie solche Treiber verwenden.

```

# RAID controllers interfaced to the SCSI subsystem
device      amr                # AMI MegaRAID
device      arcmsr             # Areca SATA II RAID
device      asr                # DPT SmartRAID V, VI and Adaptec SCSI RAID
device      ciss               # Compaq Smart RAID 5*
device      dpt                # DPT Smartcache III, IV - See NOTES for options
device      hptmv              # Highpoint RocketRAID 182x
device      rr232x             # Highpoint RocketRAID 232x
device      iir                # Intel Integrated RAID
device      ips                # IBM (Adaptec) ServeRAID

```

```
device      mly      # Mylex AcceleRAID/eXtremeRAID
device      twa      # 3ware 9000 series PATA/SATA RAID

# RAID controllers
device      aac      # Adaptec FSA RAID
device      aacp     # SCSI passthrough for aac (requires CAM)
device      ida      # Compaq Smart RAID
device      mfi      # LSI MegaRAID SAS
device      mlx      # Mylex DAC960 family
device      pst      # Promise Supertrak SX6000
device      twe      # 3ware ATA RAID
```

Unterstützte RAID Controller. Wenn Sie keinen der aufgeführten Controller besitzen, kommentieren Sie die Einträge aus oder entfernen sie.

```
# atkbd0 controls both the keyboard and the PS/2 mouse
device      atkbd    # AT keyboard controller
```

Der Tastatur-Controller (`atkbd`) ist für die Ein- und Ausgabe von AT-Tastaturen und PS/2 Zeigegegeräten (z.B. einer Maus) verantwortlich. Dieser Controller wird vom Tastaturtreiber (`atkbd`) und dem PS/2 Gerätetreiber (`psm`) benötigt.

```
device      atkbd    # AT keyboard
```

Zusammen mit dem `atkbd` Controller bietet der `atkbd` Treiber Zugriff auf AT-Tastaturen.

```
device      psm      # PS/2 mouse
```

Benutzen Sie dieses Gerät, wenn Sie eine Maus mit PS/2 Anschluss besitzen.

```
device      kbdmux   # keyboard multiplexer
```

Basisunterstützung für Tastaturmultiplexer. Verwenden Sie nur eine einzige Tastatur, können Sie diese Zeile aus Ihrer Kernelkonfigurationsdatei entfernen.

```
device      vga      # VGA video card driver
```

Der Grafikkartentreiber.

```
device      splash   # Splash screen and screen saver support
```

Zeigt einen “Splash Screen” beim Booten. Diese Zeile wird auch von den Bildschirmschonern benötigt.

```
# syscons is the default console driver, resembling an SCO console
device      sc
```

`sc` ist in der Voreinstellung der Treiber für die Konsole, die der SCO-Konsole ähnelt. Da die meisten bildschirmorientierten Programme auf die Konsole mit Hilfe einer Datenbank wie `termcap` zugreifen, sollte es keine Rolle spielen, ob Sie diesen Treiber oder `vt`, den VT220 kompatiblen Konsolentreiber einsetzen. Wenn Sie Probleme mit bildschirmorientierten Anwendungen unter dieser Konsole haben, setzen Sie beim Anmelden die Variable `TERM` auf den Wert `VT220`.

```
# Enable this for the pcvt (VT220 compatible) console driver
#device      vt
```

```
#options      XSERVER          # support for X server on a vt console
#options      FAT_CURSOR       # start with block cursor
```

Der VT220 kompatible Konsolentreiber ist kompatibel zu VT100/102. Auf einigen Laptops, die aufgrund der Hardware inkompatibel zum `sc` Treiber sind, funktioniert dieser Treiber gut. Beim Anmelden sollten Sie die Variable `TERM` auf den Wert `vt100` setzen. Dieser Treiber kann sich als nützlich erweisen, wenn Sie sich über das Netzwerk auf vielen verschiedenen Maschinen anmelden, da dort oft Einträge in `termcap` oder `terminfo` für das `sc` Gerät fehlen. Dagegen sollte `vt100` auf jeder Plattform unterstützt werden.

```
device        agp
```

Fügen Sie diese Zeile ein, wenn Sie eine AGP-Karte besitzen. Damit werden Motherboards mit AGP und AGP GART unterstützt.

```
# Power management support (see NOTES for more options)
#device        apm
```

Unterstützung zur Energieverwaltung. Diese Option ist nützlich für Laptops, allerdings ist sie in `GENERIC` deaktiviert.

```
# Add suspend/resume support for the i8254.
device        pmtimer
```

Zeitgeber für Ereignisse der Energieverwaltung (APM und ACPI).

```
# PCCARD (PCMCIA) support
# PCMCIA and cardbus bridge support
device        cbb              # cardbus (yenta) bridge
device        pccard           # PC Card (16-bit) bus
device        cardbus          # CardBus (32-bit) bus
```

PCMCIA Unterstützung. Wenn Sie einen Laptop benutzen, brauchen Sie diese Zeile.

```
# Serial (COM) ports
device        sio              # 8250, 16[45]50 based serial ports
```

Die seriellen Schnittstellen, die in der MS-DOS- und Windows-Welt `COM` genannt werden.

Anmerkung: Wenn Sie ein internes Modem, das `COM4` benutzt, besitzen und eine serielle Schnittstelle haben, die auf `COM2` liegt, müssen Sie den IRQ des Modems auf 2 setzen (wegen undurchsichtigen technischen Gründen ist IRQ2 gleich IRQ9). Wenn Sie eine serielle Multiport-Karte besitzen, entnehmen Sie bitte die Werte, die Sie in die Datei `/boot/device.hints` einfügen müssen, der Hilfeseite `sio(4)`. Einige Graphikkarten, besonders die auf S3-Chips basierten, benutzen IO-Adressen der Form `0x*2e8` und manche billige serielle Karten dekodieren den 16-Bit IO-Adressraum nicht sauber. Dies führt zu Konflikten und blockiert dann die `COM4`-Schnittstelle.

Jeder seriellen Schnittstelle muss ein eigener IRQ zugewiesen werden (wenn Sie eine Multiport-Karte verwenden, bei der das Teilen von Interrupts unterstützt wird, muss das nicht der Fall sein), daher können in der Voreinstellung `COM3` und `COM4` nicht benutzt werden.

```
# Parallel port
device        ppc
```

Die parallele Schnittstelle auf dem ISA Bus.

```
device      ppbus      # Parallel port bus (required)
```

Unterstützung für den Bus auf der parallelen Schnittstelle.

```
device      lpt        # Printer
```

Unterstützung für Drucker über die parallele Schnittstelle.

Anmerkung: Sie brauchen jede der drei Zeilen, um die Unterstützung für einen Drucker an der parallelen Schnittstelle zu aktivieren.

```
device      plip       # TCP/IP over parallel
```

Der Treiber für das Netzwerkinterface über die parallele Schnittstelle.

```
device      ppi        # Parallel port interface device
```

Allgemeine I/O ("geek port") und IEEE1284 I/O Unterstützung.

```
#device     vpo        # Requires scbus and da
```

Dies aktiviert den Treiber für ein Iomega Zip Laufwerk. Zusätzlich benötigen Sie noch die Unterstützung für `scbus` und `da`. Die beste Performance erzielen Sie, wenn Sie die Schnittstelle im EPP 1.9 Modus betreiben.

```
#device     puc
```

Aktivieren Sie diesen Treiber, wenn Sie eine serielle oder parallele PCI-Karte besitzen, die vom Treiber `puc(4)` unterstützt wird.

PCI Ethernet NICs.

```
device      de          # DEC/Intel DC21x4x ("Tulip")
device      em          # Intel PRO/1000 adapter Gigabit Ethernet Card
device      ixgb        # Intel PRO/10GbE Ethernet Card
device      txp         # 3Com 3cR990 ("Typhoon")
device      vx          # 3Com 3c590, 3c595 ("Vortex")
```

Verschiedene Treiber für PCI-Netzwerkkarten. Geräte, die sich nicht in Ihrem System befinden, können Sie entfernen oder auskommentieren.

```
# PCI Ethernet NICs that use the common MII bus controller code.
# NOTE: Be sure to keep the 'device miibus' line in order to use these NICs!
device      miibus      # MII bus support
```

Einige PCI 10/100 Ethernet Netzwerkkarten, besonders die, die MII-fähige Transceiver verwenden oder Transceiver-Steuerungen implementieren, die ähnlich wie MII funktionieren, benötigen die Unterstützung für den MII-Bus. Die Zeile `device miibus` fügt dem Kernel die Unterstützung für das allgemeine `miibus` API und allen PHY-Treibern hinzu.

```
device      bce         # Broadcom BCM5706/BCM5708 Gigabit Ethernet
device      bfe         # Broadcom BCM440x 10/100 Ethernet
```

```
device      bge      # Broadcom BCM570xx Gigabit Ethernet
device      dc        # DEC/Intel 21143 and various workalikes
device      fxp      # Intel EtherExpress PRO/100B (82557, 82558)
device      lge      # Level 1 LXT1001 gigabit ethernet
device      msk      # Marvell/SysKonnect Yukon II Gigabit Ethernet
device      nge      # NatSemi DP83820 gigabit ethernet
device      nve      # nVidia nForce MCP on-board Ethernet Networking
device      pcn      # AMD Am79C97x PCI 10/100 (precedence over 'lnc')
device      re        # RealTek 8139C+/8169/8169S/8110S
device      rl        # RealTek 8129/8139
device      sf        # Adaptec AIC-6915 ("Starfire")
device      sis      # Silicon Integrated Systems SiS 900/SiS 7016
device      sk        # SysKonnect SK-984x & SK-982x gigabit Ethernet
device      ste      # Sundance ST201 (D-Link DFE-550TX)
device      stge     # Sundance/Tamarack TC9021 gigabit Ethernet
device      ti        # Alteon Networks Tigon I/II gigabit Ethernet
device      tl        # Texas Instruments ThunderLAN
device      tx        # SMC EtherPower II (83c170 "EPIC")
device      vge      # VIA VT612x gigabit ethernet
device      vr        # VIA Rhine, Rhine II
device      wb        # Winbond W89C840F
device      xl        # 3Com 3c90x ("Boomerang", "Cyclone")
```

Treiber, die den MII Bus Controller Code benutzen.

```
# ISA Ethernet NICs. pccard NICs included.
device      cs        # Crystal Semiconductor CS89x0 NIC
# 'device ed' requires 'device miibus'
device      ed        # NE[12]000, SMC Ultra, 3c503, DS8390 cards
device      ex        # Intel EtherExpress Pro/10 and Pro/10+
device      ep        # Etherlink III based cards
device      fe        # Fujitsu MB8696x based cards
device      ie        # EtherExpress 8/16, 3C507, StarLAN 10 etc.
device      lnc      # NE2100, NE32-VL Lance Ethernet cards
device      sn        # SMC's 9000 series of Ethernet chips
device      xe        # Xircom pccard Ethernet
```

```
# ISA devices that use the old ISA shims
#device      le
```

Treiber für ISA Ethernet Karten. Schauen Sie in `/usr/src/sys/i386/conf/NOTES` nach, um zu sehen, welche Karte von welchem Treiber unterstützt wird.

```
# Wireless NIC cards
device      wlan      # 802.11 support
```

Generische 802.11-Unterstützung. Diese Zeile wird unbedingt benötigt, wenn Sie WLAN nutzen wollen.

```
device      wlan_wep   # 802.11 WEP support
device      wlan_ccmp  # 802.11 CCMP support
device      wlan_tkip  # 802.11 TKIP support
```

Krypto-Unterstützung für 802.11-Geräte. Sie benötigen diese Zeilen, wenn Sie Ihr drahtloses Netzwerk verschlüsseln und die 802.11-Sicherheitsprotokolle einsetzen wollen.

```
device      an          # Aironet 4500/4800 802.11 wireless NICs
device      ath         # Atheros pci/cardbus NIC's
device      ath_hal     # Atheros HAL (Hardware Access Layer)
device      ath_rate_sample # SampleRate tx rate control for ath
device      awi         # BayStack 660 and others
device      ral         # Ralink Technology RT2500 wireless NICs.
device      wi          # WaveLAN/Intersil/Symbol 802.11 wireless NICs.
#device     wl          # Older non 802.11 Wavelan wireless NIC.
```

Treiber für drahtlose Netzwerkkarten (WLAN).

```
# Pseudo devices
device loop          # Network loopback
```

Das TCP/IP Loopback Device. Wenn Sie eine Telnet oder FTP Verbindung zu localhost (alias 127.0.0.1) aufbauen, erstellen Sie eine Verbindung zu sich selbst durch dieses Device. Die Angabe dieser Option ist *verpflichtend*.

```
device random      # Entropy device
```

Kryptographisch sicherer Zufallszahlengenerator.

```
device ether       # Ethernet support
```

ether brauchen Sie nur, wenn Sie eine Ethernet-Karte besitzen. Der Treiber unterstützt das Ethernet-Protokoll.

```
device sl          # Kernel SLIP
```

sl aktiviert die SLIP-Unterstützung. SLIP ist fast vollständig von PPP verdrängt worden, da letzteres leichter zu konfigurieren, besser geeignet für Modem zu Modem Kommunikation und mächtiger ist.

```
device ppp         # Kernel PPP
```

Dies ist Kernel Unterstützung für PPP-Wählverbindungen. Es existiert auch eine PPP-Version im Userland, die den tun Treiber benutzt. Die Userland-Version ist flexibler und bietet mehr Option wie die Wahl auf Anforderung.

```
device tun         # Packet tunnel.
```

Dies wird vom der Userland PPP benutzt. Die *Zahl* hinter tun gibt die Anzahl der unterstützten gleichzeitigen Verbindungen an. Weitere Informationen erhalten Sie im Abschnitt PPP dieses Handbuchs.

```
device pty         # Pseudo-ttys (telnet etc)
```

Dies ist ein "Pseudo-Terminal" oder simulierter Login-Terminal. Er wird von einkommenden telnet und rlogin Verbindungen, **xterm** und anderen Anwendungen wie **Emacs** benutzt.

```
device md          # Memory "disks"
```

Pseudo-Gerät für Speicher-Laufwerke.

```
device gif         # IPv6 and IPv4 tunneling
```

Dieses Gerät tunnelt IPv6 über IPv4, IPv4 über IPv6, IPv4 über IPv4 oder IPv6 über IPv6. Das Gerät gif kann die Anzahl der benötigten Geräte automatisch bestimmen ("auto-cloning").

```
device    faith          # IPv6-to-IPv4 relaying (translation)
```

Dieses Pseudo-Gerät fängt zu ihm gesendete Pakete ab und leitet Sie zu einem Dæmon weiter, der Verkehr zwischen IPv4 und IPv6 vermittelt.

```
# The 'bpf' device enables the Berkeley Packet Filter.
# Be aware of the administrative consequences of enabling this!
# Note that 'bpf' is required for DHCP.
device    bpf            # Berkeley packet filter
```

Das ist der Berkeley Paketfilter. Dieses Pseudo-Gerät kann Netzwerkkarten in den "promiscuous" Modus setzen und erlaubt es damit, Pakete auf einem Broadcast Netzwerk (z.B. einem Ethernet) einzufangen. Die Pakete können auf der Festplatte gespeichert und mit tcpdump(1) untersucht werden.

Anmerkung: Das bpf(4)-Gerät wird von dhclient(8) genutzt, um die IP-Adresse des Default-Routers zu bekommen. Wenn Sie DHCP benutzen, lassen Sie diese Option bitte aktiviert.

```
# USB support
device    uhci            # UHCI PCI->USB interface
device    ohci            # OHCI PCI->USB interface
device    ehci            # EHCI PCI->USB interface (USB 2.0)
device    usb             # USB Bus (required)
#device    udbp           # USB Double Bulk Pipe devices
device    ugen            # Generic
device    uhid            # "Human Interface Devices"
device    ukbd            # Keyboard
device    ulpt            # Printer
device    umass           # Disks/Mass storage - Requires scbus and da
device    ums             # Mouse
device    ural            # Ralink Technology RT2500USB wireless NICs
device    urio            # Diamond Rio 500 MP3 player
device    uscanner        # Scanners
# USB Ethernet, requires mii
device    aue             # ADMtek USB Ethernet
device    axe             # ASIX Electronics USB Ethernet
device    cdce            # Generic USB over Ethernet
device    cue             # CATC USB Ethernet
device    kue             # Kawasaki LSI USB Ethernet
device    rue             # RealTek RTL8150 USB Ethernet
```

Unterstützung für verschiedene USB Geräte.

```
# FireWire support
device    firewire        # FireWire bus code
device    sbp             # SCSI over FireWire (Requires scbus and da)
device    fwe             # Ethernet over FireWire (non-standard!)
```

Verschiedene Firewire-Geräte.

Mehr Informationen und weitere von FreeBSD unterstützte Geräte entnehmen Sie bitte
`/usr/src/sys/i386/conf/NOTES`.

8.6.1. Hohe Speicheranforderungen (PAE)

Systeme mit hohen Speicheranforderungen benötigen mehr Speicher als den auf 4 Gigabyte beschränkten User- und Kernel-Adressraum (KVA). Mit dem Pentium Pro und neueren CPUs hat Intel den Adressraum auf 36-Bit erweitert.

Die Physical-Address-Extension (PAE) von Intels Pentium Pro und neueren Prozessoren unterstützt bis zu 64 Gigabyte Speicher. FreeBSD kann diesen Speicher mit der Option `PAE` in der Kernelkonfiguration nutzen. Die Option gibt es in allen aktuellen FreeBSD-Versionen. Wegen Beschränkungen der Intel-Speicherarchitektur wird keine Unterscheidung zwischen Speicher oberhalb oder unterhalb von 4 Gigabyte getroffen. Speicher über 4 Gigabyte wird einfach dem zur Verfügung stehenden Speicher zugeschlagen.

Sie aktivieren PAE im Kernel, indem Sie die folgende Zeile in die Kernelkonfigurationsdatei einfügen:

```
options          PAE
```

Anmerkung: FreeBSD unterstützt PAE nur auf IA-32 Prozessoren. Die PAE-Unterstützung wurde zudem noch nicht hinreichend getestet und befindet sich im Vergleich zu anderen Komponenten von FreeBSD noch im Beta-Stadium.

Die PAE-Unterstützung in FreeBSD ist mit den nachstehenden Einschränkungen verbunden:

- Ein Prozess kann nicht mehr als 4 Gigabyte virtuellen Speicher benutzen.
- Gerätetreiber, die nicht die `bus_dma(9)`-Schnittstelle benutzen, führen zusammen mit einem PAE-Kernel zu Datenverlusten. Diese Treiber sollen nicht mit einem PAE-Kernel verwendet werden. Daher gibt es unter FreeBSD eine zusätzliche PAE-Kernelkonfigurationsdatei, die alle Treiber enthält, die mit einem PAE-Kernel funktionieren.
- Einige Systemvariablen werden abhängig von der Speichergröße eingestellt. In einem PAE-System mit viel Speicher können die Werte daher zu hoch eingestellt sein. Ein Beispiel ist die `sysctl`-Variable `kern.maxvnodes`, die die maximale Anzahl von `vnodes` im Kernel bestimmt. Solche Variablen sollten auf einen angemessenen Wert eingestellt werden.
- Es kann erforderlich sein, den virtuellen Adressraum des Kernels (KVA) zu vergrößern oder, wie oben beschrieben, den Wert einer häufig gebrauchten Kernelvariablen zu verringern. Dies verhindert einen Überlauf des KVAs. Der Adressraum des Kernels kann mit der Kerneloption `KVA_PAGES` vergrößert werden.

Hinweise zur Leistungssteigerung und Stabilität entnehmen Sie bitte der Hilfeseite `tuning(7)`. Die PAE-Unterstützung von FreeBSD wird in der Hilfeseite `pae(4)` beschrieben.

8.7. Wenn etwas schiefgeht

Es gibt vier Hauptfehlerquellen beim Erstellen eines angepassten Kernels:

`config` verursacht Fehler:

Wenn `config(8)` misslingt, liegen Fehler in der Kernelkonfigurationsdatei vor. Zum Glück gibt `config(8)` die die Zeilennummer der Fehlerstelle an, sodass Sie den Fehler schnell finden können. Beispielsweise könnten Sie folgende Fehlermeldung sehen:

```
config: line 17: syntax error
```

Vergleichen Sie die angegebene Zeile mit `GENERIC` und stellen Sie sicher, dass das Schlüsselwort richtig geschrieben ist.

`make` verursacht Fehler:

Wenn `make` misslingt, liegen meistens Fehler in der Konfigurationsdatei vor, die aber nicht schwerwiegend genug für `config(8)` waren. Überprüfen Sie wiederum Ihre Konfiguration und wenn Sie keinen Fehler entdecken können, schicken Sie eine E-Mail mit Ihrer Kernelkonfiguration an die Mailingliste 'Fragen und Antworten zu FreeBSD' <de-bsd-questions@de.FreeBSD.org>. Sie sollten dann schnell Hilfe erhalten.

Der Kernel bootet nicht:

Wenn der Kernel nicht booten will, ist das noch lange kein Grund zur Panik. Denn FreeBSD besitzt exzellente Mechanismen zur Wiederherstellung nach dem Einsatz inkompatibler Kernel. Den Kernel, mit dem Sie booten wollen, können Sie sich im FreeBSD Boot-Loader aussuchen. Dazu wählen Sie im Bootmenü die Option "Escape to a loader prompt". Danach geben Sie den Befehl `unload kernel` ein, um anschließend mit `boot /boot/kernel.old` den alten Kernel zu booten. Sie können hier natürlich auch den Dateinamen eines anderen Kernels, der sauber bootet angeben. Für alle Fälle sollten Sie immer einen Kernel, der garantiert bootet, bereit halten.

Nun können Sie die Konfiguration noch einmal überprüfen und den Kernel neu kompilieren. Dazu ist `/var/log/messages` sehr nützlich, da hier sämtliche Kernelmeldungen von jedem erfolgreichen Bootvorgang gespeichert werden. `dmesg(8)` gibt Ihnen die Kernelmeldungen vom letzten Bootvorgang aus.

Anmerkung: Für den Fall, dass Sie Probleme bei dem Kernelbau bekommen, heben Sie sich immer einen `GENERIC` oder einen anderen Kernel, der garantiert bootet, auf. Der Name dieses Kernels sollte so gewählt sein, dass er beim nächsten Bau nicht überschrieben wird. Sie können sich nicht auf `kernel.old` verlassen, da dieser Kernel durch den zuletzt installierten Kernel, der vielleicht schon kaputt war, während der Installation ersetzt wird. Kopieren Sie den funktionierenden Kernel so schnell wie möglich in das richtige Verzeichnis (`/boot/kernel`). Ansonsten funktionieren Kommandos wie `ps(1)` nicht. Benennen Sie dazu einfach das Verzeichnis des funktionierenden Kernels um:

```
# mv /boot/kernel /boot/kernel.bad
# mv /boot/kernel.good /boot/kernel
```

Der Kernel ist in Ordnung, aber `ps` geht nicht mehr:

Wenn Sie eine andere Version des Kernels installiert haben als die, mit der Ihre Systemwerkzeuge gebaut wurden (beispielsweise einen `-CURRENT`-Kernel auf einem `-RELEASE`-System), werden Programme wie `ps(1)` und `vmstat(8)` nicht mehr funktionieren. Sie sollten nun das komplette System neu bauen und installieren. Achten Sie darauf, dass die Quellen, aus denen Sie das System bauen, zum installierten Kernel passen. Das ist ein Grund dafür, warum man nie einen Kernel, der nicht zur Systemversion passt, benutzen sollten.

Kapitel 9. Drucken

Beigetragen von Sean Kelly. Restrukturiert und aktualisiert durch Jim Mock. Übersetzt von Stefan Bethke.

9.1. Übersicht

Mit FreeBSD können Sie viele unterschiedliche Drucker benutzen, von den ältesten Nadeldruckern bis zu den neuesten Laserdruckern, und allen möglichen Geräten dazwischen. Auf diese Weise können Sie hochwertige Ausdrücke mit Ihren Programmen erzeugen.

Sie können FreeBSD auch so konfigurieren, dass es Druckaufträge von anderen Computern über Ihr lokales Netzwerk entgegennimmt, seien es Windows-, Mac OS- oder andere FreeBSD-Computer. FreeBSD stellt sicher, dass die Druckaufträge in der richtigen Reihenfolge bearbeitet werden und kann optional ein Deckblatt mit dem Namen des Auftraggebers eines Druckauftrags aufgeben. FreeBSD kann auch Statistiken über die Computer und Benutzer führen, die Ausdrücke in Auftrag geben.

In diesem Kapitel erfahren Sie, wie Sie:

- FreeBSD-Druckerwarteschlangen einrichten.
- Druckfilter installieren, die Druckaufträge je nach Bedarf besonders behandeln und z.B. Dokumente automatisch in eine Form umwandeln, die Ihr Drucker versteht.
- Druckaufträge mit einem Deckblatt versehen können.
- Mit einem Drucker drucken können, der an einen anderen Computer angeschlossen ist.
- Mit einem Drucker drucken können, der direkt an das Netzwerk angeschlossen ist.
- die Größe von Druckaufträgen beschränken können, oder bestimmte Benutzer von den Benutzung des Drucksystems ausschließen können.
- Statistiken aufzeichnen und die Benutzung des Drucksystems nach Benutzern und Computern aufschlüsseln können.
- Probleme beim Drucken diagnostizieren und beheben können.

Bevor Sie dieses Kapitel lesen:

- Machen Sie sich mit der Konfiguration und Installation eines neuen Kernels vertraut (Kapitel 8).

9.2. Einführung

Um einen Drucker mit FreeBSD zu benutzen, können Sie das Berkeley Line Printer Spooling System, das auch als **LPD**-Drucksystem oder nur als **LPD** bekannt ist, verwenden. Dieses System zur Verwaltung von Druckaufträgen ist das Standardsystem in FreeBSD. Dieses Kapitel führt Sie in **LPD** und dessen Konfiguration ein.

Wenn Sie bereits mit **LPD** oder einem anderen Drucksystem vertraut sind, können Sie direkt im Abschnitt Einfache Drucker-Konfiguration weiterlesen.

LPD steuert alle Aspekte rund um die Drucker, die an den Computer angeschlossen sind. Es ist verantwortlich für:

- Die Zugriffskontrolle für direkt und über das Netzwerk angeschlossene Drucker.
- Die Entgegennahme von Dateien, die gedruckt werden sollen; eine so an das Drucksystem übergebene Datei wird als *Druckauftrag* bezeichnet.
- Den gleichzeitigen Zugriff von mehreren Benutzern auf einen Drucker. Alle Druckaufträge werden in einer *Druckerwarteschlange* gesammelt, und nacheinander abgearbeitet.
- Den Druck von *Deckblättern* (auch als *Banner*- oder *Burst*-Seiten bezeichnet), damit Benutzer ihre Druckaufträge schnell innerhalb eines Stapels von ausgedruckten Dokumenten finden können.
- Das Einstellen der korrekten Kommunikations-Parameter für Drucker, die seriell angeschlossen sind.
- Das Senden von Druckaufträgen an ein **LPD**-System auf einem anderen Computer.
- Das Ausführen von speziellen Filtern, um Druckaufträge in die unterschiedlichen Seitenbeschreibungssprachen umzusetzen oder an die Fähigkeiten eines Druckers anzupassen.
- Das Erfassen von Verrechnungsdaten für Druckaufträge.

Sie können **LPD** alle diese Funktionen, oder auch nur einen Teil davon, ausführen lassen, indem Sie die Konfigurationsdatei (`/etc/printcap`) anpassen, und indem Sie spezielle Filterprogramme bereitstellen.

9.2.1. Vorteile des Drucksystems

Wenn Sie der einzige Benutzer sind, der mit Ihrem Computer arbeitet, fragen Sie sich vielleicht, warum Sie die Konfigurationsarbeit für das Drucksystem auf sich nehmen sollten, wenn Sie Deckblätter, Abrechnungsdaten oder Zugriffskontrolle nicht benötigen. Obwohl Sie direkt auf den Drucker zugreifen können, bietet **LPD** eine Reihe von Vorteilen:

- **LPD** druckt im Hintergrund; Sie müssen nicht erst darauf warten, dass Ihr Druckauftrag an den Drucker übermittelt worden ist.
- **LPD** kann Druckaufträge mit Kopf- oder Fußzeilen versehen, oder ein spezielles Dateiformat, wie DVI von \TeX , automatisch in ein für den Drucker verständliches Format umwandeln; Sie müssen diese Schritte nicht manuell ausführen.
- Viele freie und kommerzielle Programme, mit denen Sie drucken können, erwarten, mithilfe des **LPD**-Drucksystems zu drucken. Wenn Sie das Drucksystem konfiguriert haben, können Sie einfacher mit neuer oder auch vorhandener Software drucken.

9.3. Grund-Konfiguration

Um einen Drucker mit dem **LPD**-Drucksystem benutzen zu können, müssen Sie sowohl Ihren Drucker und die Drucker-Schnittstelle als auch das **LPD**-Drucksystem konfigurieren. Dieser Abschnitt beschreibt zwei Konfigurationen:

- Abschnitt Einfache Drucker-Konfiguration beschreibt, wie Sie einen Drucker an Ihren Computer anschließen und **LPD** so konfigurieren, dass Sie Textdateien zum Drucker senden können.

- Abschnitt Erweiterte Drucker-Konfiguration beschreibt, wie Sie mit speziellen Dateiformaten umgehen können, wie Sie Deckblätter drucken können, wie Sie den Zugriff auf Drucker einschränken können, und wie Sie Verrechnungsdaten aufzeichnen können.

9.3.1. Einfache Drucker-Konfiguration

Dieser Abschnitt beschreibt, wie Sie die **LPD**-Software konfigurieren, um Ihren Drucker zu benutzen. Diese Grundlagen werden erklärt:

- Abschnitt Hardware-Konfiguration erläutert, wie Sie Ihren Drucker an Ihren Computer anschließen können.
- Abschnitt Software-Konfiguration erklärt, wie Sie die **LPD**-Konfigurationsdatei (`/etc/printcap`) anpassen.

Wenn Sie einen Drucker einrichten möchten, der über das Netzwerk angeschlossen ist (anstatt über die serielle oder parallele Schnittstelle), lesen Sie bitte Abschnitt Drucker mit direkter TCP-Schnittstelle.

Obwohl dieser Abschnitt “Grund-Konfiguration” heißt, ist die Konfiguration relativ komplex. Es ist vergleichsweise schwierig, einen Drucker mit Ihrem Computer und dem **LPD**-Drucksystem zu verbinden. Die weiteren Optionen, wie Kopfzeilen oder Deckblätter, sind einfach zu konfigurieren, sobald die Grund-Konfiguration erfolgreich abgeschlossen ist.

9.3.1.1. Hardware-Konfiguration

Dieser Abschnitt beschreibt, über welche Schnittstellen Sie einen Drucker mit Ihrem Computer verbinden können. Er behandelt sowohl die Schnittstellen und Kabel, als auch die Kerneloptionen, die Sie benötigen, um FreeBSD mit Ihrem Drucker kommunizieren zu lassen.

Wenn Sie Ihren Drucker bereits erfolgreich mit einem anderen Betriebssystem auf Ihrem PC eingesetzt haben, können Sie wahrscheinlich mit dem Abschnitt Software-Konfiguration fortfahren.

9.3.1.1.1. Schnittstellen und Kabel

Praktisch alle Drucker unterstützen mindestens eine dieser Schnittstellen:

- *Seriell* angeschlossene Drucker werden über eine serielle Schnittstelle (auch RS-232 oder COM-Schnittstelle genannt) mit Ihrem Computer verbunden. Diese Schnittstelle wird von vielen unterschiedlichen Systemen verwendet. Serielle Kabel sind leicht erhältlich und können auch einfach selbst hergestellt werden. Einige Drucker erfordern möglicherweise ein spezielles Kabel oder besondere Kommunikationseinstellungen. Die meisten seriellen Schnittstellen von PCs besitzen eine maximale Datenübertragungsrate von 115200 bps; zum Ausdruck großer Grafiken sind serielle Drucker daher ungeeignet.
- *Parallel* angeschlossene Drucker werden über eine parallele Schnittstelle mit Ihrem Computer verbunden. Diese Schnittstelle wird hauptsächlich von PCs und Workstations benutzt. Die Schnittstelle bietet eine höhere Datenübertragungsrate als serielle Schnittstellen. Kabel sind leicht erhältlich, sind aber vergleichsweise schwer selbst herzustellen. Üblicherweise brauchen keine Kommunikationsparameter festgelegt zu werden; dies macht die Einrichtung sehr einfach.

Die parallele Schnittstelle wird auch als “Centronics”-Schnittstelle bezeichnet, nach dem Namen des Steckverbinders, der hier häufig zum Einsatz kommt.

- USB-Schnittstelle (Universal Serial Bus) bieten noch höhere Geschwindigkeiten als parallele Schnittstellen oder serielle RS-232-Schnittstellen. USB-Kabel sind einfach und billig. Zum Drucken ist die USB-Schnittstelle besser geeignet als serielle oder parallele Schnittstellen, auf vielen UNIX Systemen werden USB-Schnittstellen jedoch nur unzureichend unterstützt. Um Probleme zu vermeiden, sollten Sie sich einen Drucker anschaffen, der sowohl eine USB-Schnittstelle als auch eine parallele Schnittstelle besitzt (viele Drucker besitzen heute beide Schnittstellen).

Im Allgemeinen versenden parallele Schnittstellen Daten nur in eine Richtung (vom Computer zum Drucker), serielle Schnittstellen und USB-Schnittstellen versenden Daten in beide Richtungen. Moderne parallele Schnittstellen (EPP and ECP) übertragen Daten bi-direktional nach dem Standard IEEE 1284.

Ein Drucker kann auf zwei Arten bi-direktional angesprochen werden. Die erste Methode benutzt einen Druckertreiber, der die herstellerspezifische Sprache des Druckers beherrscht. Diese Methode wird oft mit Tintenstrahl-Druckern eingesetzt und dazu benutzt, den Füllstand der Tintenpatronen und andere Status-Informationen auszugeben. Die zweite Methode wird benutzt, wenn der Drucker PostScript beherrscht.

Da ein PostScript-Druckauftrag ein komplettes Programm ist, kann es auch Daten an den Computer zurückliefern, ohne überhaupt eine Seite Papier zu bedrucken. Auf diesem Wege werden auch Probleme wie z.B. ein Papierstau vom Drucker an den Computer übermittelt. Darüberhinaus ist dies die effektivste Methode, um die tatsächlich gedruckte Anzahl an Seiten vom Drucker abzufragen: ein PostScript-Programm ermittelt jeweils vor und direkt nach einem Druckauftrag den Seitenzähler des Druckers, und vergleicht die beiden Zählerwerte.

9.3.1.1.2. Parallele Schnittstellen

Um einen Drucker mit paralleler Schnittstelle an Ihren Computer anzuschließen, verbinden Sie den Drucker mit einer parallelen Schnittstelle Ihres Computers. Die Dokumentation zu Ihrem Drucker oder Computer sollte Ihnen hier weiterhelfen.

Notieren Sie sich, mit welcher parallelen Schnittstelle des Computers Sie den Drucker verbunden haben. Die meisten Computer haben lediglich eine parallele Schnittstelle. Der FreeBSD-Gerätenamen der ersten Schnittstelle lautet `ppc0`, der der zweiten `ppc1`, und so weiter. Der Gerätenamen für den Drucker an der ersten parallelen Schnittstelle folgt dem selben Schema und lautet `/dev/lpt0`, usw.

9.3.1.1.3. Serielle Schnittstellen

Um einen Drucker mit serieller Schnittstelle an Ihren Computer anzuschließen, verbinden Sie den Drucker mit einer seriellen Schnittstelle Ihres Computers. Die Dokumentation zu Ihrem Drucker oder Computer sollte Ihnen hier weiterhelfen.

Sollten Sie sich nicht sicher sein, welches das "richtige Kabel" ist, können Sie eine dieser Alternativen ausprobieren:

- Ein *Modemkabel* verbindet alle Anschlüsse an einem Ende des Kabels eins-zu-eins mit den Anschlüssen am anderen Ende des Kabels. Ein solches Kabel wird auch als (engl.) "DTE-to-DCE-" oder "DEE-zu-DÜE-"Kabel bezeichnet.
- Ein *Nullmodemkabel* verbindet einige Signale eins-zu-eins, andere über Kreuz (z.B. Sende- und Empfangsleitung), und verbindet einige weitere direkt im Stecker miteinander. Ein solches Kabel wird auch als (engl.) "DTE-to-DTE-" oder "DEE-zu-DEE-"Kabel bezeichnet.
- Ein *Seriellles Druckerkabel* schließlich, das für einige spezielle Drucker benötigt wird, verbindet zusätzliche Signale miteinander, anstatt sie im Stecker zurückzuführen.

Sie sollten auch die Kommunikationsparameter am Drucker einstellen; üblicherweise gibt es dazu DIP-Schalter, oder eine Option in der Menüführung am Drucker. Wählen Sie die höchste *Bitrate* (auch als *bps* Bits pro Sekunde oder *Baudrate* bezeichnet), die sowohl Ihr Drucker als auch Ihr Computer unterstützen. Wählen Sie 7 oder 8 Bits, gerade, ungerade oder keine Parität, und ein oder zwei Stoppbits. Wählen Sie die Art der Flusststeuerung: keine, XON/XOFF (auch als “in-band-” oder “Software”-Flusststeuerung bezeichnet), oder Hardware. Notieren Sie sich diese Einstellungen, damit Sie sie später bei der Software-Konfiguration zur Verfügung haben.

9.3.1.2. Software-Konfiguration

Dieser Abschnitt beschreibt die notwendigen Konfigurationsschritte, damit Sie mit dem FreeBSD-**LPD**-System drucken können.

Diese Schritte müssen Sie ausführen:

1. Konfigurieren Sie Ihren Kernel, soweit notwendig, um die Schnittstelle benutzen zu können, an die Ihr Drucker angeschlossen ist. Abschnitt **Kernel-Konfiguration** erklärt, welche Optionen Sie benötigen.
2. Konfigurieren Sie die Kommunikationseinstellungen für die parallele Schnittstelle, sofern Sie sie benutzen. Abschnitt **Kommunikationseinstellungen für die parallele Schnittstelle** enthält die Details.
3. Prüfen Sie, ob Sie Daten an den Drucker senden können. Abschnitt **Prüfen der Drucker-Kommunikation** führt eine Reihe von Möglichkeiten auf.
4. Konfigurieren Sie **LPD** für Ihren Drucker, indem Sie die Konfigurationsdatei `/etc/printcap` anpassen. Details dazu finden Sie im Abschnitt **LPD aktivieren: die /etc/printcap-Datei**.

9.3.1.2.1. Kernel-Konfiguration

Der Betriebssystem-Kernel ist für eine bestimmte Kombination aus Geräten kompiliert. Dies schließt Ihre seriellen oder parallelen Schnittstellen mit ein. Dementsprechend kann es notwendig sein, die Kernelkonfiguration um weitere Schnittstellen zu erweitern.

So können Sie prüfen, ob Ihr Kernel die serielle Schnittstelle unterstützt, an die Sie den Drucker angeschlossen haben:

```
# grep sioN /var/run/dmesg.boot
```

Ersetzen Sie *N* durch die Nummer der seriellen Schnittstelle, beginnend bei Null. Wenn Sie eine Ausgabe ähnlich der folgenden erhalten, unterstützt ihr Kernel diese Schnittstelle:

```
sio2 at port 0x3e8-0x3ef irq 5 on isa
sio2: type 16550A
```

Erhalten Sie keine Ausgabe, oder eine Fehlermeldung, wird die Schnittstelle nicht korrekt unterstützt.

So können Sie prüfen, ob Ihr Kernel die parallele Schnittstelle unterstützt, an die Sie den Drucker angeschlossen haben:

```
# grep ppcN /var/run/dmesg.boot
```

Ersetzen Sie *N* durch die Nummer der parallelen Schnittstelle, beginnend bei Null. Wenn Sie eine Ausgabe ähnlich der folgenden erhalten, unterstützt ihr Kernel diese Schnittstelle:

```
ppc0: <Parallel port> at port 0x378-0x37f irq 7 on isa0
ppc0: SMC-like chipset (ECP/EPP/PS2/NIBBLE) in COMPATIBLE mode
ppc0: FIFO with 16/16/8 bytes threshold
```

Erhalten Sie keine Ausgabe, oder eine Fehlermeldung, wird die Schnittstelle nicht korrekt unterstützt.

Gegebenenfalls müssen Sie Ihren Kernel umkonfigurieren und neu kompilieren, damit die von Ihnen gewählte Schnittstelle unterstützt wird.

Um Unterstützung für eine serielle Schnittstelle hinzuzufügen, lesen Sie bitte Kapitel Konfiguration des FreeBSD Kernels. Um eine parallele Schnittstelle hinzuzufügen, lesen Sie bitte ebenfalls jenes Kapitel als auch den folgenden Abschnitt Kommunikationseinstellungen für die parallele Schnittstelle.

9.3.1.3. Kommunikationseinstellungen für die parallele Schnittstelle

Wenn Sie die parallele Schnittstelle zur Kommunikation mit Ihrem Drucker benutzen, haben Sie die Wahl zwischen Interrupt-gesteuerter oder Polling-Datenübertragung. Der generische Druckergerätetreiber `lpt(4)` in FreeBSD benutzt das `ppbus(4)`-System, das die parallele Schnittstelle mithilfe des `ppc(4)`-Treibers steuert.

- Die *Interrupt-gesteuerte* Datenübertragung ist die Voreinstellung im GENERIC-Kernel. Der Treiber benutzt eine IRQ-Leitung, um zu erfahren, wann der Drucker weitere Daten empfangen kann.
- Bei der *Polling-Methode* prüft der Treiber in regelmäßigen Abständen, ob weitere Daten übertragen werden können.

Die Interrupt-gesteuerte Methode ist üblicherweise schneller und verbraucht weniger Rechenzeit als die Polling-Methode, es wird jedoch eine eigene IRQ-Leitung für die Schnittstelle benötigt. Darüberhinaus kann es mit einigen Druckermodellen zu Problemen kommen, wenn die Interrupt-gesteuerte Übertragung zum Einsatz kommt.

Sie können die Kommunikationseinstellung entweder in der Kernel-Konfiguration wählen, oder mittels des `lptcontrol(8)`-Programms zur Laufzeit einstellen.

So legen Sie die Kommunikationseinstellung in der Kernel-Konfiguration fest:

1. Ändern Sie Ihre Kernel-Konfigurationsdatei. Finden Sie die Zeile, die mit `device ppc0` beginnt. Wenn Sie die zweite parallele Schnittstelle konfigurieren möchten, suchen Sie nach `device ppc1`, für die dritte Schnittstelle `ppc2`, usw.

- Um die Interrupt-Steuerung zu aktivieren, passen Sie die folgende Zeile an:

```
hint.ppc.0.irq="N"
```

Ersetzen Sie *N* durch die Nummer der IRQ-Leitung, die dieser parallelen Schnittstelle zugewiesen ist. Stellen Sie sicher, dass Ihre Kernel-Konfigurationsdatei den `ppc(4)`-Treiber enthält:

```
device ppc
```

- Wenn Sie den Polling-Modus verwenden möchten, entfernen Sie die folgende Zeile aus `/boot/device.hints`:

```
hint.ppc.0.irq="N"
```

Sollte der Treiber die Schnittstelle dennoch im Interrupt-Modus betreiben, könnte dies an der Aktivierung durch das `acpi(4)`-System in FreeBSD liegen. Bitte prüfen Sie die ACPI- und die BIOS-Konfiguration.

2. Wenn Sie Ihre Kernel-Konfigurationsdatei angepasst haben, kompilieren und installieren Sie nun einen neuen Kernel. Das Kapitel Konfiguration des FreeBSD-Kernels enthält weitere Details dazu.

So können Sie die Kommunikationseinstellung mit lptcontrol(8) ändern:

1. Um die Interrupt-Steuerung für die Schnittstelle N zu aktivieren, geben Sie ein:

```
# lptcontrol -i -d /dev/lptN
```

2. Um den Polling-Modus für die Schnittstelle N zu aktivieren, geben Sie ein:

```
# lptcontrol -p -d /dev/lptN
```

Sie können diesen Befehl in `/etc/rc.local` aufnehmen, damit er bei jedem Systemstart automatisch ausgeführt wird. `lptcontrol(8)` enthält weitere Informationen.

9.3.1.4. Kommunikation mit den Drucker prüfen

Bevor Sie mit der Konfiguration des **LPD**-Drucksystems fortfahren, sollten Sie sicherstellen, dass Sie erfolgreich Daten an Ihren Drucker senden können. Es ist deutlich einfacher, Kommunikations- und Konfigurationsprobleme unabhängig voneinander zu lösen.

Der Drucker kann mit einem Probeausdruck getestet werden. Für alle Drucker, die normalen Text unmittelbar drucken können, bietet sich das Programm `lptest(1)` an: es produziert alle 96 druckbaren ASCII-Zeichen auf 96 Zeilen.

Für einen PostScript-Drucker (oder andere Drucker, die eine Seitenbeschreibungssprache verwenden) muss ein passendes Programm an den Drucker gesendet werden, z.B. dieses:

```
%!PS
100 100 moveto 300 300 lineto stroke
310 310 moveto /Helvetica findfont 12 scalefont setfont
(Funktioniert dieser Drucker?) show
showpage
```

Sie können dieses PostScript-Programm in einer Datei speichern, und mit den Beispielen in den folgenden Abschnitt verwenden.

Anmerkung: Nicht alle Drucker, die eine Seitenbeschreibungssprache verwenden, benötigen ein Test-Programm: z.B. HPs PCL (das auch in vielen kompatiblen Druckern zum Einsatz zu kommt), versteht normalen Text. Besondere Escape-Sequenzen werden benutzt, um die erweiterten Möglichkeiten aufzurufen. PostScript-Drucker können in der Regel keinen normalen Text direkt verarbeiten, weil sie ein PostScript-Programm erwarten, das eine Seite produziert.

9.3.1.4.1. Einen Paralleldrucker prüfen

Dieser Abschnitt führt vor, wie Sie die Kommunikation mit Ihrem Drucker über die parallele Schnittstelle prüfen können.

So testen Sie einen Drucker an einer parallelen Schnittstelle:

1. Werden Sie `root` mithilfe des `su(1)`-Befehls.
2. Senden Sie Testdaten an den Drucker.
 - Wenn Ihr Drucker reinen Text direkt drucken kann, verwenden Sie `lptest(1)`:

```
# lptest > /dev/lptN
```

Ersetzen Sie *N* durch die Nummer der parallelen Schnittstelle, an die der Drucker angeschlossen ist (angefangen bei Null).

- Wenn Ihr Drucker PostScript (oder eine andere Seitenbeschreibungssprache) versteht, senden Sie ein passendes Testprogramm an den Drucker. Geben Sie folgenden Befehl ein:

```
# cat > /dev/lptN
```

Ersetzen Sie *N* durch die Nummer der parallelen Schnittstelle, an die der Drucker angeschlossen ist (angefangen bei Null). Geben Sie nun das Testprogramm ein, Zeile für Zeile. Kontrollieren Sie jede Zeile, bevor Sie die Eingabetaste drücken: Sie können die Zeile später nicht mehr ändern. Zum Schluss tippen Sie **Ctrl+D**. Wenn Sie ein anderes Zeichen nutzen, um das Ende der Datei anzuzeigen, müssen Sie natürlich die entsprechende Tastenkombination für dieses Zeichen betätigen.

Sie können das Testprogramm auch in einer Datei speichern, und dann diesen Befehl aufrufen:

```
# cat Testprogramm > /dev/lptN
```

Ersetzen Sie *Testprogramm* durch den Dateinamen, unter dem Sie das Testprogramm gespeichert haben.

Der Drucker sollte einige Zeilen oder eine Seite drucken. Machen Sie sich keine Sorgen über falsche Formatierungen: die Software-Konfiguration enthält Informationen zum Umformatieren von Druckaufträgen.

9.3.1.4.2. Einen seriellen Drucker prüfen

Dieser Abschnitt führt vor, wie Sie die Kommunikation mit Ihrem Drucker über die parallele Schnittstelle prüfen können.

So testen Sie einen Drucker an einer seriellen Schnittstelle:

1. Werden Sie `root` mithilfe des `su(1)`-Befehls.
2. Ändern Sie die Datei `/etc/remoted`. Fügen Sie den folgenden Eintrag hinzu:

```
printer:dv=/dev/Gerät:br#Baudrate:pa=Parität
```

Ersetzen Sie *Gerät* durch den Gerätenamen der seriellen Schnittstelle (`tttyd0` für die erste, `tttyd1` für die zweite, usw.), *Baudrate* ist die Geschwindigkeit und *Parität* die Parität (`even` für gerade, `odd` für ungerade oder `none` für keine), die Sie am Drucker eingestellt haben.

Hier ein Beispieleintrag für einen Drucker, der über die dritte serielle Schnittstelle angeschlossen ist, mit 19.200 Baud kommuniziert und keine Parität verwendet:

```
printer:dv=/dev/ttyd2:br#19200:pa=none
```

3. Verbinden Sie sich mit dem Drucker über den Befehl `tip(1)`:

```
# tip printer
```

Kommt es hierbei zu einer Fehlermeldung, ändern Sie den Eintrag in `/etc/remoted` und verwenden Sie `/dev/cuaaN` statt `/dev/ttydN`.

4. Senden Sie Testdaten an den Drucker.

- Wenn Ihr Drucker reinen Text direkt drucken kann, verwenden Sie `lp(1)`:

```
% $lp(1)
```

- Wenn Ihr Drucker PostScript (oder eine andere Seitenbeschreibungssprache) versteht, senden Sie ein passendes Testprogramm an den Drucker. Geben Sie das Testprogramm ein, Zeile für Zeile. Kontrollieren Sie jede Zeile, bevor Sie die Eingabetaste drücken: Sie können die Zeile später nicht mehr ändern. Zum Schluss tippen Sie `Control-D`.

Sie können das Testprogramm auch in einer Datei speichern, und dann diesen Befehl aufrufen:

```
% >Testprogramm
```

Ersetzen Sie *Testprogramm* durch den Dateinamen, unter dem Sie das Testprogramm gespeichert haben.

Nachdem `tip(1)` die Datei gesendet hat, tippen Sie `Control-D`.

Der Drucker sollte einige Zeilen oder eine Seite drucken. Machen Sie sich keine Sorgen über falsche Formatierungen: die Software-Konfiguration enthält Informationen zum Umformatieren von Druckaufträgen.

9.3.1.5. LPD aktivieren: die `/etc/printcap`-Datei

Nachdem Sie Ihren Drucker angeschlossen haben, Ihren Kernel richtig konfiguriert haben und erfolgreich einen Testausdruck produziert haben, können Sie nun das **LPD**-System konfigurieren.

Sie konfigurieren **LPD**, indem Sie die Datei `/etc/printcap` anpassen. Da **LPD** die Datei jedes Mal liest, wenn eine Aktion durchgeführt wird, werden Änderungen an der Konfiguration sofort aktiv.

Die `printcap(5)`-Datei ist einfach aufgebaut. Sie können `/etc/printcap` mit Ihrem bevorzugten Texteditor bearbeiten. Sie verwendet dasselbe Format wie auch `/usr/share/misc/termcap` oder `/etc/remote`. Informationen zum Format finden Sie in `cgetent(3)`.

Die Grund-Konfiguration des **LPD**-Systems beinhaltet diese Schritte:

1. Wählen Sie einen Namen (und einige praktische Abkürzungen) für die Druckerwarteschlange, und tragen Sie ihn in die `/etc/printcap`-Datei ein. Abschnitt [Einen Namen wählen](#) enthält weitere Informationen.
2. Schalten Sie den Druck von Deckblättern aus (dies ist standardmäßig eingeschaltet), indem Sie das Attribut `sh` setzen. Abschnitt [Den Druck von Deckblättern ausschalten](#) erklärt, wie Sie dies tun können.
3. Legen Sie ein Pufferverzeichnis für die Warteschlange an, und geben Sie den Pfad mittels des `sd`-Attributs an: siehe Abschnitt [Das Pufferverzeichnis anlegen](#).
4. Geben Sie den Gerätenamen für Ihren Drucker mittels des `lp`-Attributs an: siehe Abschnitt [Festlegen der Drucker-Gerätedatei](#). Ist Ihr Drucker über eine serielle Schnittstelle angeschlossen, benutzen Sie das Attribut `ms#`, wie dies in Abschnitt [Festlegen der Kommunikationsparameter](#) beschrieben ist.
5. Installieren Sie einen Filter für reinen Text: siehe Abschnitt [Den Textfilter installieren](#).
6. Testen Sie die Konfiguration, indem Sie etwas mit dem `lpr(1)`-Befehl drucken. Die Abschnitte [Die Konfiguration testen](#) und [Fehlersuche und Problembehebung](#) enthalten weitere Informationen.

Anmerkung: Drucker, die eine Seitenbeschreibungssprache wie PostScript verwenden, können keinen reinen Text drucken. Es wird deshalb angenommen, dass Sie nur solche Dateien drucken, die Ihr Drucker verarbeiten kann.

Viele Anwender erwarten, dass sie normalen Text auf allen Druckern drucken können. Viele Programme, die mit **LPD** zusammenarbeiten, gehen ebenfalls von dieser Annahme aus. Wenn Sie einen PostScript-Drucker installieren, und Sie sowohl PostScript- als auch Textdateien drucken möchten, sollten Sie einen weiteren Konfigurationsschritt ausführen und einen Text-zu-PostScript-Filter installieren. Der Abschnitt Drucken von reinen Textdateien auf einem PostScript-Drucker erklärt, wie Sie dies tun können.

9.3.1.5.1. Einen Namen wählen

Der erste einfache Schritt ist, einen Namen für Ihren Drucker zu wählen. Sie können diesen Namen frei wählen, Sie sollten allerdings keine Sonderzeichen oder Umlaute verwenden. Sie können mehrere Alias-Namen vergeben.

Ein Drucker in `/etc/printcap` sollte den Alias `lp` haben. Dieser Name wird standardmäßig von allen Druckbefehlen verwendet, wenn auf der Befehlszeile oder in der `PRINTER`-Umgebungsvariablen kein anderer Drucker angegeben ist.

Ebenso ist es üblich, eine ausführliche Beschreibung des Druckmodells als letzten Alias-Namen zu verwenden.

Sobald Sie einen Namen und einige einfache Alias-Namen ausgewählt haben, tragen Sie sie in die Datei `/etc/printcap` ein. Beginnen Sie die Zeile mit dem Namen des Druckers und fügen Sie alle Alias-Namen an. Trennen Sie die Namen durch den senkrechten Strich `|`. Fügen Sie an das Ende der Zeile einen Doppelpunkt `:` an.

Das folgende Beispiel definiert zwei Drucker, einen Diablo 630 Zeilendrucker, und einen Panasonic KX-P4455 PostScript-Laserdrucker:

```
#
# /etc/printcap for host rose
#
rattan|line|diablo|lp|Diablo 630 Line Printer:

bamboo|ps|PS|S|panasonic|Panasonic KX-P4455 PostScript v51.4:
```

Der erste Drucker hat den Namen `rattan`, und hat die Alias-Namen `line`, `diablo`, `lp` und `Diablo 630 Line Printer`. Da er den Alias-Namen `lp` trägt, wird er standardmäßig von den Druckprogrammen verwendet. Der zweite Drucker heißt `bamboo`, und hat die Alias-Namen `ps`, `PS`, `S`, `panasonic` und `Panasonic KX-P4455 PostScript v51.4`.

9.3.1.5.2. Keine Deckblätter drucken

Standardmäßig druckt das **LPD**-System ein *Deckblatt* vor jedem Druckauftrag, die den Namen des Druckauftrags, den Benutzer und den Computer angibt. Während der Einrichtung des Systems und beim Testen stört das Deckblatt allerdings, weshalb Sie sie zunächst deaktivieren sollten.

Um den Druck von Deckblättern zu deaktivieren, fügen Sie das Attribut `sh` zur Druckerdefinition in `/etc/printcap` hinzu. Hier ein Beispiel:

```
#
# /etc/printcap for host rose - no header pages anywhere
```

```
#
rattan|line|diablo|lp|Diablo 630 Line Printer:\
      :sh:

bamboo|ps|PS|S|panasonic|Panasonic KX-P4455 PostScript v51.4:\
      :sh:
```

Beachten Sie die korrekte Formatierung: die beiden Definitionen beginnen auf einer Zeile; weitere Zeilen der Definition sind mit einem Tab-Zeichen eingerückt, und alle Zeilen einer Definition, bis auf die letzte, enden mit dem Backslash \.

9.3.1.5.3. Das Pufferverzeichnis anlegen

Der nächste Schritt ist, das *Pufferverzeichnis* anzulegen. In diesem Verzeichnis werden Druckaufträge zwischengespeichert, während sie gedruckt werden. Gleichzeitig werden hier auch einige Verwaltungsdateien des Systems abgelegt.

Da sich die Dateien in diesem Verzeichnis häufig ändern, ist es üblich, das Verzeichnis unter `/var/spool` anzulegen. Es ist nicht notwendig, Sicherungskopien der Dateien herzustellen; das Verzeichnis kann nötigenfalls leicht mit `mkdir(1)` wieder angelegt werden.

Es ist auch üblich, dem Verzeichnis denselben Namen wie dem Drucker zu geben:

```
# mkdir /var/spool/Druckername
```

Wenn Sie viele Drucker verwenden, ist es am besten, wenn Sie für die Pufferverzeichnisse ein eigenes Unterverzeichnis in `/var/spool` anlegen, wie dies hier für die beiden Beispieldrucker `rattan` und `bamboo` gezeigt wird:

```
# mkdir /var/spool/lpd
# mkdir /var/spool/lpd/rattan
# mkdir /var/spool/lpd/bamboo
```

Anmerkung: Um zu verhindern, dass alle Benutzer den Inhalt aller Druckaufträge einsehen können, sollten Sie die Rechte auf den Pufferverzeichnissen einschränken. Die Verzeichnisse sollten dem Benutzer `daemon` und der Gruppe `daemon` gehören, und auch nur vom Benutzer und der Gruppe les-, schreib- und durchsuchbar sein. Für unsere Beispieldrucker:

```
# chown daemon:daemon /var/spool/lpd/rattan
# chown daemon:daemon /var/spool/lpd/bamboo
# chmod 770 /var/spool/lpd/rattan
# chmod 770 /var/spool/lpd/bamboo
```

Schließlich müssen Sie dem **LPD**-System noch mitteilen, wo Sie die Pufferverzeichnisse angelegt haben. Dazu geben Sie in der Definition das Attribut `sd` an:

```
#
# /etc/printcap for host rose - added spooling directories
#
rattan|line|diablo|lp|Diablo 630 Line Printer:\
      :sh:sd=/var/spool/lpd/rattan:
```

```
bamboo|ps|PS|S|panasonic|Panasonic KX-P4455 PostScript v51.4:\
:sh:sd=/var/spool/lpd/bamboo:
```

Beachten Sie, dass der Druckername in der ersten Spalte beginnt, und dass alle Folgezeilen mit einem Tab eingerückt sind.

Wenn Sie das `sd`-Attribut nicht angeben, verwendet das System `/var/spool/lpd` als Verzeichnis.

9.3.1.5.4. Festlegen der Drucker-Gerätedatei

Nachdem Sie die die korrekten Gerätedatei für die Schnittstelle identifiziert und angelegt haben, müssen Sie dem **LPD**-System mitteilen, welche Gerätedatei es für die Datenübertragung zum Drucker verwenden soll.

Geben Sie die Gerätedatei durch das Attribut `lp` in `/etc/printcap` an.

Wenn `rattan` an die erste parallele Schnittstelle angeschlossen ist, und `bamboo` an die sechste serielle, dann sieht `/etc/printcap` so aus:

```
#
# /etc/printcap for host rose - identified what devices to use
#
rattan|line|diablo|lp|Diablo 630 Line Printer:\
:sh:sd=/var/spool/lpd/rattan:\
:lp=/dev/lpt0:

bamboo|ps|PS|S|panasonic|Panasonic KX-P4455 PostScript v51.4:\
:sh:sd=/var/spool/lpd/bamboo:\
:lp=/dev/ttyd5:
```

Wenn Sie `lp` nicht angeben, versucht **LPD** die Gerätedatei `/dev/lp` zu verwenden. `/dev/lp` ist zurzeit in FreeBSD nicht definiert.

Wenn Ihr Drucker über eine parallele Schnittstelle angeschlossen ist, können Sie mit dem Abschnitt **Den Textfilter installieren** fortfahren. Verwenden Sie eine serielle Schnittstelle, beachten Sie bitte den folgenden Abschnitt.

9.3.1.5.5. Kommunikationsparameter festlegen

Für seriell angeschlossene Drucker kann **LPD** die Geschwindigkeit, Parität und weitere Kommunikationsparameter einstellen. Dies hat folgende Vorteile:

- Sie können die Parameter einfach in `/etc/printcap` ändern, ohne das Ausgabe-Filterprogramm anpassen zu müssen.
- Dasselbe Ausgabe-Filterprogramm kann für unterschiedliche Drucker verwendet werden, auch wenn diese unterschiedliche Kommunikationseinstellungen benötigen.

Die folgenden Attribute legen die seriellen Kommunikationsparameter fest:

`br#Baudrate`

Setzt die Übertragungsgeschwindigkeit auf *Baudrate*. *Baudrate* kann üblicherweise 50, 75, 110, 134.5, 150, 300, 600, 1200, 1800, 2400, 4800, 9600, 19200, 38400, 57600, oder 115200 Bit pro Sekunde betragen.

`ms#stty-Modi`

Setzt die Eigenschaften für das Gerät, nachdem es geöffnet wurde. Die verfügbaren Eigenschaften sind in `stty(1)` aufgeführt.

Wenn **LPD** das mit `lp` angegebene Gerät öffnet, setzt es die mit `ms#` angegebenen Eigenschaften. Von besonderem Interesse sind hier die Modi `parenb`, `parodd`, `cs5`, `cs6`, `cs7`, `cs8`, `cstopb`, `crtsets` und `ixon`, die in der `stty(1)`-Handbuchseite erläutert werden.

Für den über die sechste serielle Schnittstelle angeschlossenen Laserdrucker beträgt die Geschwindigkeit 38.400 Baud, und es werden diese Kommunikationseinstellungen verwendet: keine Parität (`-parenb`), 8-Bit-Zeichen (`cs8`), keine Modemsteuerung (`cllocal`) und Hardware-Flusssteuerung (`crtsets`):

```
bamboo|ps|PS|S|panasonic|Panasonic KX-P4455 PostScript v51.4:\
      :sh:sd=/var/spool/lpd/bamboo:\
      :lp=/dev/ttyd5:ms#-parenb cs8 cllocal crtsets:
```

9.3.1.5.6. Den Textfilter installieren

Ein *Textfilter*, auch als *Eingangsfiler* bezeichnet, ist ein Programm, das von **LPD** aufgerufen wird, wenn ein Druckauftrag verarbeitet wird. Dabei wird die Standardeingabe des Programms mit der zu druckenden Datei verbunden, und die Standardausgabe mit dem im `lp`-Attribut angegebenen Gerät. Das Programm sollte nun die Datei einlesen, alle Übersetzungen durchführen, die für den Drucker notwendig sind, und das Ergebnis über die Standardausgabe an den Drucker senden. Textfilter werden im Abschnitt *Filter* genauer erläutert.

Um einen einfachen Test durchzuführen, reicht ein kleines Filterprogramm, das schlicht `/bin/cat` aufruft, um die Daten unverändert und den Drucker zu schicken. FreeBSD verfügt über das Programm `lpf`, das Unterstreichung und Fettdruck für solche Drucker ermöglicht, die ansonsten dazu nicht in der Lage wären. Darüberhinaus gibt es viele andere Filter, die Sie einsetzen können. `lpf` wird im Abschnitt *lpf: ein Textfilter* ausführlich beschrieben.

Legen Sie zunächst das folgende Shell-Skript als `/usr/local/libexec/if-simple` mit Ihrem bevorzugten Texteditor an:

```
#!/bin/sh
#
# if-simple - Simple text input filter for lpd
# Installed in /usr/local/libexec/if-simple
#
# Simply copies stdin to stdout. Ignores all filter arguments.

/bin/cat && exit 0
exit 2
```

Machen Sie die Datei ausführbar:

```
# chmod 555 /usr/local/libexec/if-simple
```

Konfigurieren Sie nun den Textfilter für Ihren Drucker in `/etc/printcap`, indem Sie das `if`-Attribut hinzufügen. Hier die Konfiguration unserer beiden Beispieldrucker:

```
#
# /etc/printcap for host rose - added text filter
#
rattan|line|diablo|lp|Diablo 630 Line Printer:\
    :sh:sd=/var/spool/lpd/rattan:\
    :lp=/dev/lpt0:\
    :if=/usr/local/libexec/if-simple:

bamboo|ps|PS|S|panasonic|Panasonic KX-P4455 PostScript v51.4:\
    :sh:sd=/var/spool/lpd/bamboo:\
    :lp=/dev/ttyd5:ms#-parenb cs8 clocal crtscts:\
    :if=/usr/local/libexec/if-simple:
```

Anmerkung: Das Shell-Skript `if-simple` steht im Verzeichnis `/usr/share/examples/printing`.

9.3.1.5.7. **LPD** aktivieren

`lpd(8)` wird von `/etc/rc` gestartet, wenn die `rc.conf(5)`-Variable `lpd_enable` auf `YES` gesetzt ist. Fügen Sie dazu diese Zeile in `/etc/rc.conf` hinzu:

```
lpd_enable="YES"
```

Starten Sie Ihren Computer neu, oder starten Sie `lpd(8)` von Hand:

```
# lpd
```

9.3.1.5.8. Die Konfiguration testen

Damit ist die einfache Konfiguration abgeschlossen. Noch muss die Konfiguration aber getestet werden und etwaige Probleme müssen behoben werden. Um die Konfiguration zu testen, sollten Sie einen Probeausdruck mithilfe des Programms `lpr(1)` produzieren. `lpr(1)` übergibt Druckaufträge an das **LPD**-System.

Sie können `lpr(1)` mit `lpctest(1)` kombinieren, um Testdaten zu drucken. `lpctest(1)` wurde im Abschnitt Kommunikation mit den Drucker prüfen vorgestellt.

*So testen Sie die einfache **LPD**-Konfiguration:*

```
# lpctest 20 5 | lpr -PDruckername
```

Ersetzen Sie *Druckername* durch den Namen des Druckers, den Sie testen möchten. Wenn Sie den Standard-Drucker testen möchten, rufen Sie `lpr(1)` ohne die Option `-P` auf. Wenn Sie einen Drucker testen möchten, der nur PostScript versteht, müssen Sie ein PostScript-Testprogramm an `lpr(1)` übergeben. Ein Testprogramm, das Sie in einer Datei gespeichert haben, können Sie mit dem Befehl `lpr Dateiname` an das **LPD**-System übergeben.

Bei einem PostScript-Drucker hängt das Ergebnis naturgemäß vom Testprogramm ab. Wenn Sie `lpctest(1)` verwenden, sollte das Ergebnis ungefähr so aussehen:

```
!"#$%&'()*+,-./01234
"# $%&'()*+,-./012345
#$%&'()*+,-./0123456
$%&'()*+,-./01234567
%&'()*+,-./012345678
```

Um sicherzustellen, dass alles richtig funktioniert, sollten Sie jetzt ein größeres PostScript-Programm senden. Mit `lptest(1)` können Sie größere Datenmengen z.B. mit dem Befehl `lptest 80 60` erzeugen: `lptest(1)` produziert 60 Zeilen mit je 80 Zeichen.

Wenn Sie nicht erfolgreich drucken können, finden Sie im Abschnitt *Fehlersuche und Problembehebung* weitere Informationen.

9.4. Erweiterte Drucker-Konfiguration

Übersetzt von Johann Kois.

Dieser Abschnitt beschreibt den Einsatz von Filtern für das Drucken speziell formatierter Seiten oder von Deckblättern, das Drucken über ein Netzwerk sowie die Beschränkung und Verrechnung der Druckernutzung.

9.4.1. Filter

Obwohl **LPD** Netzwerkprotokolle, Warteschlangen, Zugriffskontrollen und andere für das Drucken wichtige Aspekte prinzipiell unterstützt, passiert ein Großteil der *wirklichen* Arbeit in den sogenannten *Filtern*. Dabei handelt es sich um Programme, die direkt mit einem Drucker kommunizieren und deren Gerätespezifika und spezielle Anforderungen erfüllen. Im einfachsten Fall installiert man nur einen reinen Textfilter, der mit beinahe allen Druckern funktionieren sollte. (Lesen Sie dazu auch den Abschnitt *Den Text-Filter installieren*.)

Um die erweiterten Fähigkeiten von Druckern auch einsetzen zu können, sollten Sie verstehen, wie Filter arbeiten, da diese für die Bereitstellung dieser Funktionen zuständig sind. Die schlechte Nachricht ist, dass *Sie* diese Filter bereitstellen müssen. Die gute Nachricht ist allerdings, dass diese in der Regel bereits vorhanden sind. Ist dies nicht der Fall, können Sie einen Filter meist relativ einfach selbst erstellen.

Der Filter `/usr/libexec/lpr/lpf` wird bereits mit FreeBSD geliefert. Er kümmert sich um die korrekte Behandlung von gelöschten Zeichen (das sogenannte *Backspacing*), um im Text enthaltene Tabulatoren, sowie um die Verrechnung von Druckaufträgen. Das ist aber auch alles, was dieser Filter kann. Zusätzliche Filter und für die Funktion von Filtern nötige Komponenten finden sich aber in der FreeBSD Ports-Sammlung.

Dieser Abschnitt behandelt folgende Themen:

- Der Abschnitt *Die Funktionsweise von Filtern* versucht, einen Überblick über die Rolle von Filtern innerhalb des Druckprozesses zu geben. Sie sollten diesen Abschnitt lesen, damit Sie verstehen, was “unter der Haube” passiert, wenn **LPD** einen Filter verwendet. Dieses Wissen wird Ihnen dabei helfen, Probleme, die bei Installation von Filtern für verschiedene Drucker entstehen können, vorauszusehen und zu beheben.
- **LPD** geht davon aus, dass jeder Drucker in der Lage ist, normalen Text zu drucken. Für PostScript- (oder andere sprachbasierte) Drucker stellt dies allerdings ein Problem dar, da diese nicht in der Lage sind, normalen Text

direkt zu drucken. Der Abschnitt *Normalen Text auf PostScript-Druckern drucken* beschreibt, wie Sie dieses Problem lösen können. Besitzen Sie einen PostScript-Drucker, sollten Sie diesen Abschnitt lesen.

- PostScript ist ein populäres Ausgabeformat, das von vielen Programmen unterstützt wird. Es ist sogar möglich, PostScript-Code direkt zu schreiben. Leider sind PostScript-Drucker in der Regel relativ teuer. Der Abschnitt *PostScript auf Nicht-PostScript-Druckern emulieren* beschreibt, wie Sie einen Textfilter anpassen müssen, um PostScript-Daten auf einem *nicht-PostScript-fähigen Drucker* auszugeben. Haben Sie keinen PostScript-Drucker, sollten Sie insbesondere diesen Abschnitt lesen.
- Der Abschnitt *Konvertierungsfilter* beschreibt eine Möglichkeit zur automatischen Konvertierung verschiedener Dateiformate in ein von Ihrem Drucker unterstütztes Format. Nachdem Sie diesen Abschnitt gelesen haben, werden Sie in der Lage sein, Ihren Drucker so zu konfigurieren, dass Sie durch die Eingabe von `lpr -t` troff-Daten, von `lpr -d` TeX-DVI-Daten, oder von `lpr -v` Rasterbilddaten drucken können. Daher sollten Sie diesen Abschnitt auf jeden Fall lesen.
- Im Abschnitt *Ausgabefilter* wird eine nur selten genutzte Eigenschaft von **LPD**, die sogenannten Ausgabefilter, beschrieben. Wenn Sie keine Deckblätter drucken müssen, können Sie diesen Abschnitt überspringen.
- Der Abschnitt *lpf*: Ein Textfilter beschreibt `lpf`, einen kompletten, wenn auch einfachen Textfilter für Zeilendrucker (oder auch Laserdrucker, die sich analog verhalten), der bereits mit FreeBSD geliefert wird. Wenn Sie nur am Ausdruck von reinem Text interessiert sind, oder wenn Ihr Drucker nur "Schrott" produziert, wenn er auf Backspace-Zeichen trifft, sollten Sie sich `lpf` näher ansehen.

Anmerkung: Eine Kopie der verschiedenen Skripte finden Sie im Verzeichnis `/usr/share/examples/printing`.

9.4.1.1. Die Funktionsweise von Filtern

Bei einem Filter handelt es sich um ein ausführbares Programm, das von **LPD** gestartet wird, um den geräteabhängigen Teil der Kommunikation mit einem Drucker zu übernehmen.

Wenn **LPD** eine Datei über einen Druckauftrag drucken will, startet es ein Filterprogramm. Danach setzt es die Standardeingabe des Filters auf die zu druckende Datei, die Standardausgabe auf den Drucker und die Standardfehlerausgabe auf `/dev/console` (Voreinstellung) oder auf die über die Option `lf` in `/etc/printcap` festgelegte Datei.

Welcher Filter von **LPD** mit welchen Argumenten geladen wird, wird in der Datei `/etc/printcap` oder durch die Argumente, die der Anwender `lpr(1)` auf der Kommandozeile übergibt, festgelegt. Gibt der Anwender beispielsweise `lpr -t` ein, startet **LPD** über die `tf`-Fähigkeit den troff-Filter für den gewünschten Drucker. Wollen Sie hingegen normalen Text drucken, wird der `if`-Filter gestartet. (Für Ausnahmen von diesem Vorgehen lesen Sie bitte den Abschnitt *Ausgabefilter*.)

Es gibt drei Arten von Filtern, die Sie in `/etc/printcap` angeben können:

- *Textfilter* (die in der **LPD**-Dokumentation als *input filter* bezeichnet werden) sind für den Druck von normalem Text zuständig. Es handelt sich dabei um eine Art Standardfilter, da **LPD** von jedem Drucker erwartet, dass er normalen Text drucken kann. Aufgabe des Textfilters ist es, sicherzustellen, dass gelöschte Zeichen (*Backspaces*), Tabulatoren und andere Sonderzeichen Ihren Drucker nicht verwirren. Falls Sie für die Nutzung eines Druckers bezahlen müssen, kann der Textfilter über die Anzahl der gedruckten Zeilen auch die Anzahl der von Ihnen gedruckten Seiten ermitteln. Der Textfilter wird mit folgenden Argumenten gestartet:

```
filter-name [-c] -w width -l length -i indent -n login -h host acct-file
```

Die einzelnen Argumente haben folgende Bedeutung:

-c

Notwendig, wenn `lpr -l` verwendet wird.

width

Der Wert der in `/etc/printcap` festgelegten Option `pw` (*page width*). In der Voreinstellung ist dieser Wert auf 132 gesetzt.

length

Der Wert der `pl`-Fähigkeit (*page length*), Voreinstellung 66.

indent

Der durch `lpr -i` festgelegte Einzug, Voreinstellung 0.

login

Der Name des Benutzers, der die Datei druckt.

host

Der Rechner, auf dem der Druckauftrag gestartet wurde.

acct-file

Der Name der Verrechnungsdatei, in der die Ergebnisse der `af`-Fähigkeit gespeichert werden.

- Ein *Konvertierungsfilter* konvertiert verschiedene Dateiformate in ein Format, das Ihr Drucker auf Papier ausgeben kann. So kann etwa der ditroff-Schriftsatz nicht direkt gedruckt werden, daher müssen Sie einen Konvertierungsfilter installieren, um diese Daten in ein Format zu bringen, das Ihr Drucker verarbeiten und drucken kann. Der Abschnitt *Konvertierungsfilter* enthält ausführliche Informationen zu diesen Filtern. Konvertierungsfilter können auch zur Verrechnung verwendet werden. Sie werden mit folgenden Argumenten gestartet:

```
filter-name -x pixel-width -y pixel-height -n login -h host acct-file
```

pixel-width ist der Wert der `px`-Fähigkeit (Voreinstellung 0), während *pixel-height* dem Wert der `py`-Fähigkeit (Voreinstellung ebenfalls 0) entspricht.

- *Ausgabefilter* werden nur verwendet, wenn keine Textfilter vorhanden sind oder wenn Deckblätter benötigt werden. Der Abschnitt *Ausgabefilter* enthält weitere Informationen. Ausgabefilter unterstützen nur zwei Argumente:

```
filter-name -w width -l length
```

Beide Argumente entsprechen den Optionen `-w` und `-l` der Textfilter.

Alle Filter sollten mit folgenden Rückgabewerten (Exitcodes) *beendet* werden:

exit 0

Der Filter hat die Datei erfolgreich gedruckt.

exit 1

Der Filter war nicht in der Lage, die Datei zu drucken und meldet diesen Exitcode an **LPD**, um die Datei erneut zu drucken. **LPD** startet daraufhin den Filter erneut.

exit 2

Der Filter war nicht in der Lage, die Datei zu drucken. Bei diesem Exitcode soll **LPD** aber nicht versuchen, die Datei erneut zu drucken, sondern den Druckauftrag verwerfen.

`/usr/libexec/lpr/lpf`, der mit FreeBSD gelieferte Textfilter, nutzt die Argumente *page width* und *page length*, um festzulegen, wann ein Seitenumbruch (*form feed*) gesendet werden soll sowie zur Verrechnung von Druckaufträgen. Dazu werden der Benutzername, der für den Druckauftrag verwendete Rechner sowie die Verrechnungsdatei ausgewertet, um die entsprechenden Einträge zu erstellen.

Wenn Sie auf der Suche nach Filtern sind, achten Sie darauf, dass diese LPD-kompatibel sind. Dazu müssen diese die oben beschriebenen Argumente unterstützen. Wenn Sie planen, Ihre Filter selbst zu erstellen, müssen diese ebenfalls die gleichen Argumente und Exitcodes unterstützen.

9.4.1.2. Normalen Text auf PostScript®-Druckern drucken

Sie sind der alleinige Benutzer Ihres Computers und Ihres PostScript-Druckers und Sie sind sich sicher, dass Sie niemals normalen Text an Ihren Drucker senden werden? Außerdem werden Sie niemals ein Programm verwenden, um normalen Text auszudrucken? Nur wenn dies alles zutrifft, können Sie diesen Abschnitt überspringen.

Wollen Sie allerdings sowohl PostScript als auch normalen Text drucken, müssen Sie Ihren Drucker zuvor entsprechend konfigurieren. Dazu muss Ihr Textfilter in der Lage sein, zu unterscheiden, ob es sich bei einem ankommenden Druckauftrag um normalen Text oder um PostScript-Daten handelt. Jeder PostScript-Druckauftrag muss mit den Zeichen `%!` beginnen (sehen Sie in Ihrem Druckerhandbuch nach, ob Ihr Drucker weitere Sprachen unterstützt). Sind dies die beiden ersten Zeichen eines Druckauftrages, so handelt es sich um PostScript-Daten, die direkt gedruckt werden können. Fehlen diese Zeichen allerdings, muss der Textfilter den Inhalt der Datei nach PostScript konvertieren, bevor die Datei gedruckt werden kann.

Wie funktioniert diese Unterscheidung?

Haben Sie einen seriellen Drucker, können Sie `lprps` installieren. `lprps` ist ein PostScript-Druckerfilter, der eine Zweizeigekommunikation mit einem Drucker ermöglicht. Er aktualisiert die Druckerstatusdatei mit Protokollinformationen des Druckers. Dadurch sind Anwender und Administratoren in der Lage, den genauen Zustand des Druckers zu prüfen (durch Meldungen wie "toner low" oder "paper jam"). Wichtiger ist allerdings, dass `lprps` `psif` enthält, ein Programm, das feststellen kann, ob ein ankommender Druckauftrag normalen Text enthält. Ist dies der Fall, wird `textps` (das ebenfalls mit `lprps` geliefert wird) aufgerufen und die Datei nach PostScript konvertiert. Danach kann `lprps` die Datei an den Drucker senden.

`lprps` ist in der FreeBSD Ports-Sammlung enthalten. Je nach der von Ihnen verwendeten Papiergröße installieren Sie dazu den Port `print/lprps-a4` oder `print/lprps-letter`. Nach der Installation müssen Sie nur noch den Pfad zum Programm `psif` angeben, das als Teil von `lprps` installiert wird. Haben Sie `lprps` über die Ports-Sammlung installiert, fügen Sie folgende Zeile in den Eintrag Ihres PostScript-Druckers in `/etc/printcap` ein:

```
:if=/usr/local/libexec/psif:
```

Zusätzlich sollten Sie die `rw`-Fähigkeit aktivieren, um **LPD** im Schreib- und Lesemodus zu öffnen.

Haben Sie hingegen einen parallelen PostScript-Drucker, was eine Zweiwegekommunikation mit Ihrem Drucker (auf die `lprps` angewiesen ist) unmöglich macht, können Sie das folgende Shell-Skript verwenden:

```
#!/bin/sh
#
# psif - Drucke PostScript oder normalen Text auf einem PostScript-Drucker
# Script-Version; das ist NICHT die mit lprps gelieferte Version!
# Installiert unter: /usr/local/libexec/psif
#

IFS="" read -r first_line
first_two_chars=`expr "$first_line" : '\(..\)'`

if [ "$first_two_chars" = "%!" ]; then
    #
    # PostScript - einfach drucken.
    #
    echo "$first_line" && cat && printf "\004" && exit 0
    exit 2
else
    #
    # Normaler Text - zuerst konvertieren, dann drucken.
    #
    ( echo "$first_line"; cat ) | /usr/local/bin/textps && printf "\004" && exit 0
    exit 2
fi
```

Für dieses Skript wurde `textps` als separates Programm installiert, um normalen Text nach PostScript zu konvertieren. Sie können aber auch jeden anderen Text-nach-PostScript-Konverter verwenden. Die FreeBSD Ports-Sammlung enthält mit `a2ps` ein umfangreiches Programm zur Konvertierung von normalem Text nach PostScript.

9.4.1.3. PostScript auf Nicht-PostScript-Druckern emulieren

Bei PostScript handelt es sich um den *de facto*-Standard für hochwertigen Satz und Druck. Leider ist PostScript aber auch ein *teurer* Standard. Glücklicherweise hat Aladdin Enterprises daher eine freie PostScript-ähnliche Implementierung namens **Ghostscript** entwickelt, die auch unter FreeBSD lauffähig ist. **Ghostscript** kann fast jede PostScript-Datei lesen und auf den verschiedensten Geräten ausgeben, darunter auch auf vielen Nicht-PostScript-Druckern. Durch die Installation von **Ghostscript** und die Nutzung eines speziellen Textfilters erreichen Sie, dass sich Ihr Nicht-PostScript-Drucker wie ein echter PostScript-Drucker verhält.

Ghostscript ist in verschiedenen Versionen in der FreeBSD Ports-Sammlung enthalten, die am häufigsten verwendete Version ist `print/ghostscript-gpl`.

Um PostScript zu emulieren, muss der Textfilter erkennen, ob er eine PostScript-Datei drucken soll. Ist dies nicht der Fall, wird die Datei direkt an den Drucker geschickt. Anderenfalls wird die Datei an **Ghostscript** übergeben, das die Datei in ein Format konvertiert, das Ihr Drucker versteht.

Dazu ein Beispiel. Das folgende Skript ist ein Textfilter für den Drucker DeskJet 500 von Hewlett Packard. Nutzen Sie einen anderen Drucker, müssen Sie die Option `-sDEVICE` beim Aufruf von `gs` (Ghostscript) entsprechend anpassen. Eine Liste der von **Ghostscript** unterstützten Geräte erhalten Sie durch die Eingabe von `gs -h` auf der Kommandozeile.

```
#!/bin/sh
#
# ifhp - Ghostscript-emuliertes PostScript auf einem HP DeskJet 500 drucken
# Installiert unter: /usr/local/libexec/ifhp
#
# LF als CR+LF behandeln (um einen "Treppeneffekt" auf HP/PCL-Drucker
# zu vermeiden)
#
printf "\033&k2G" || exit 2

#
# Lies die ersten zwei Zeichen der Datei
#
IFS="" read -r first_line
first_two_chars=`expr "$first_line" : '\(..\)'`

if [ "$first_two_chars" = "%!" ]; then
    #
    # Oh. Es ist PostScript; mit Ghostscript konvertieren, danach drucken.
    #
    /usr/local/bin/gs -dSAFER -dNOPAUSE -q -sDEVICE=djet500 \
        -sOutputFile=- - && exit 0
else
    #
    # Normaler Text oder HP/PCL, einfach direkt drucken. Ans Ende setzen wir
    # einen Seitenumbruch (also ein Form Feed), damit auch die letzte Seite
    # ausgeworfen wird.
    #
    echo "$first_line" && cat && printf "\033&l0H" &&
exit 0
fi

exit 2
```

Zuletzt müssen Sie **LPD** noch durch die `if`-Fähigkeit über den neuen Filter informieren:

```
:if=/usr/local/libexec/ifhp:
```

Das ist alles. Ab sofort sollte sowohl ein `lpr normaler.text` als auch ein `lpr wasauchimmer.ps` funktionieren und beide Dateien sollten problemlos gedruckt werden.

9.4.1.4. Konvertierungsfilter

Nachdem Sie Ihren Drucker wie unter **Einfache Drucker-Konfiguration** eingerichtet haben, wollen Sie wahrscheinlich einige Konvertierungsfilter installieren, damit Sie (abgesehen von ASCII-Text) auch Ihre Lieblings-Dateiformate drucken können.

9.4.1.4.1. Warum sollte ich einen Konvertierungsfilter installieren?

Konvertierungsfilter erleichtern das Drucken von verschiedenen Dateiformaten. Nehmen wir beispielsweise an, dass Sie sehr viel mit dem \TeX -Satzsystem arbeiten und über einen PostScript-Drucker verfügen. Eine vom \TeX -System erzeugte DVI-Datei kann erst dann gedruckt werden, nachdem diese nach PostScript konvertiert wurde. Dazu geben Sie Folgendes ein:

```
% dvips seaweed-analysis.dvi
% lpr seaweed-analysis.ps
```

Haben Sie einen Konvertierungsfilter für DVI-Dateien installiert, können Sie die manuelle Konvertierung überspringen, da dies nun **LPD** für Sie erledigt. Wollen Sie eine DVI-Datei drucken, geben Sie nur noch den folgenden Befehl ein:

```
% lpr -d seaweed-analysis.dvi
```

Durch die Verwendung der Option `-d` wurde **LPD** angewiesen, unsere DVI-Datei vor dem Druck zu konvertieren. Der Abschnitt **Formatierungs- und Konvertierungsoptionen** beschreibt die dabei möglichen Optionen.

Für jede Konvertierungsoption, die Ihr Drucker unterstützen soll, müssen Sie einen eigenen *Konvertierungsfilter* installieren und dessen Pfad in der Datei `/etc/printcap` angeben. Ein Konvertierungsfilter verhält sich im Prinzip wie ein Textfilter bei einer einfachen Druckerkonfiguration (lesen Sie dazu auch den Abschnitt **Den Textfilter installieren**), allerdings konvertiert er die Datei in ein Format, das Ihr Drucker versteht, anstatt normalen Text zu drucken.

9.4.1.4.2. Welche Konvertierungsfilter sollte ich installieren?

Sie sollten nur Filter installieren, die Sie auch benötigen. Wenn Sie sehr viele DVI-Dateien drucken, sollten Sie auch einen DVI-Konvertierungsfilter installieren. Müssen Sie viele troff-Daten drucken, ist ein troff-Filter hilfreich.

Die folgende Tabelle listet die von **LPD** unterstützten Filter sowie die Einträge in `/etc/printcap` auf, mit denen Sie diese Fähigkeiten aktivieren. Zusätzlich wird angegeben, wie Sie `lpr` jeweils aufrufen müssen:

Dateityp	/etc/printcap-Fähigkeit	lpr-Option
cifplot	cf	-c
DVI	df	-d
plot	gf	-g
ditroff	nf	-n
FORTTRAN-Text	rf	-f
troff	tf	-f
Rasterdaten	vf	-v
Normaler Text	if	keine, -p, or -l

Wollen Sie also `lpr -d` verwenden, muss die `df`-Fähigkeit in `/etc/printcap` aktiviert sein.

Obwohl manche Leute etwas anderes behaupten, sind Formate wie FORTRAN-Text und -Plot inzwischen nahezu obsolet. Wenn Sie diese Formate dennoch benötigen, installieren Sie einfach einen angepassten Filter. Wollen Sie beispielsweise zwar Printerleaf-Dateien (also Dateien des Desktop Publishing-Programms von Interleaf), aber keine Plotdateien drucken, so können Sie einen Printerleaf-Konvertierungsfilter installieren, der es durch die Aktivierung der `gf`-Fähigkeit erlaubt, diese Dateien direkt zu drucken. Nun müssen Sie Ihren Mitarbeitern nur noch mitteilen, dass `lpr -g` nun für "drucke Printerleaf-Dateien" steht.

9.4.1.4.3. Konvertierungsfilter installieren

Da Konvertierungsfilter nicht zum Basissystem von FreeBSD gehören, sollten diese unter `/usr/local` installiert werden. Häufig wird das Verzeichnis `/usr/local/libexec` verwendet, da es sich bei Konvertierungsfiltern um spezielle Programme handelt, die nur von **LPD**, aber nicht von einem normalen Benutzer gestartet werden.

Um einen Konvertierungsfilter zu aktivieren, müssen Sie dessen Pfad zusätzlich zur benötigten Fähigkeit in der Datei `/etc/printcap` eintragen.

In unserem Beispiel wollen wir einen DVI-Konvertierungsfilter für den Drucker `bamboo` installieren. Unsere bereits bekannte `/etc/printcap` wurde allerdings um die `df`-Fähigkeit für den Drucker `bamboo` erweitert.

```
#
# /etc/printcap des Rechners rose - neuer df-Filter für bamboo
#
rattan|line|diablo|lp|Diablo 630 Line Printer:\
    :sh:sd=/var/spool/lpd/rattan:\
    :lp=/dev/lpt0:\
    :if=/usr/local/libexec/if-simple:

bamboo|ps|PS|S|panasonic|Panasonic KX-P4455 PostScript v5l.4:\
    :sh:sd=/var/spool/lpd/bamboo:\
    :lp=/dev/ttyd5:ms#-parenb cs8 clocal crtscts:rw:\
    :if=/usr/local/libexec/psif:\
    :df=/usr/local/libexec/psdf:
```

Beim DVI-Filter handelt es sich um ein Shell-Skript namens `/usr/local/libexec/psdf`:

```
#!/bin/sh
#
# psdf - DVI-nach-PostScript Druckerfilter
# Installiert unter: /usr/local/libexec/psdf
#
# Wird von lpd aktiviert, wenn der Nutzer lpr -d eingibt.
#
exec /usr/local/bin/dvips -f | /usr/local/libexec/lprps "$@"
```

Dieses Skript startet `dvips` im Filtermodus (durch das Argument `-f` wird der Druckauftrag über die Standardeingabe entgegengenommen). Danach wird der PostScript-Druckerfilter `lprps` (lesen Sie dazu auch den Abschnitt Drucken von reinen Textdateien auf einem PostScript-Drucker) mit den von **LPD** übergebenen Argumenten gestartet. `lprps` wiederum nutzt diese Argumente, um die gedruckten Seiten zu verrechnen.

9.4.1.4.4. Beispiele für Konvertierungsfilter

Da es keine verbindliche Prozedur zur Installation eines Druckerfilters gibt, folgen nun weitere Beispiele. Verwenden Sie diese, um Ihre eigenen Filter zu erstellen. Falls ein Filter Ihren Anforderungen bereits entspricht, können Sie ihn auch direkt verwenden.

Das erste Beispiel beschreibt einen Konvertierungsfilter für GIF-Dateien für den Drucker LaserJet III-Si von Hewlett Packard:

```
#!/bin/sh
#
# hpvf - Konvertiert GIF-Dateien nach HP/PCL, danach wird gedruckt.
# Installiert unter: /usr/local/libexec/hpvf

PATH=/usr/X11R6/bin:$PATH; export PATH
giftopnm | ppmtopgm | pgmtopbm | pbmtolj -resolution 300 \
    && exit 0 \
    || exit 2
```

Dieser Filter konvertiert eine GIF-Datei in eine portable Anymap, diese in ein portables Graustufenbild, dieses wiederum in eine portable Bitmap, die schließlich in ein LaserJet/PCL-kompatibles Format umgewandelt wird.

/etc/printcap muss für einen Drucker, der diesen Filter nutzen will, folgenden Eintrag enthalten:

```
#
# /etc/printcap des Rechners orchid
#
teak|hp|laserjet|Hewlett Packard LaserJet 3Si:\
    :lp=/dev/lpt0:sh:sd=/var/spool/lpd/teak:mx#0:\
    :if=/usr/local/libexec/hpif:\
    :vf=/usr/local/libexec/hpvf:
```

Das folgende Skript ist ein Konvertierungsfilter, der das Drucken von troff-Daten des groff-Textsatzsystems auf dem PostScript-Drucker bamboo ermöglicht:

```
#!/bin/sh
#
# pstf - Konvertiert groff's troff-Daten nach PS, dann wird gedruckt.
# Installiert unter: /usr/local/libexec/pstf
#
exec grops | /usr/local/libexec/lprps "$@"
```

Dieses Skript nutzt wiederum lprps, um mit dem Drucker zu kommunizieren. Wäre der Drucker an einem parallelen Port angeschlossen, würde das Skript so aussehen:

```
#!/bin/sh
#
# pstf - Konvertiert groff's troff-Daten nach PS, danach wird gedruckt.
# Installiert unter: /usr/local/libexec/pstf
#
exec grops
```

Das ist alles. Um den Filter verwenden zu können, müssen Sie ihn allerdings noch in /etc/printcap aktivieren:

```
:tf=/usr/local/libexec/pstf:
```

Das nächste Skript ist ein FORTRAN-Textfilter für jeden Drucker, der normalen Text direkt drucken kann und der hier für den Drucker `teak` installiert wird:

```
#!/bin/sh
#
# hprf - FORTRAN-Textfilter für den Drucker LaserJet 3si:
# Installiert unter: /usr/local/libexec/hprf
#

printf "\033&k2G" && fpr && printf "\033&l0H" &&
    exit 0
exit 2
```

Zusätzlich benötigen wir wiederum einen Eintrag in `/etc/printcap`, um diesen Filter für den Drucker `teak` zu aktivieren:

```
:rf=/usr/local/libexec/hprf:
```

Das letzte Beispiel ist etwas komplexer. Es soll ein DVI-Filter für den bereits erwähnten LaserJet-Drucker `teak` installiert werden. Der erste Teil ist einfach: Sie müssen den Pfad des DVI-Filters in `/etc/printcap` eintragen:

```
:df=/usr/local/libexec/hpdf:
```

Nun kommt der schwierige Teil: Sie müssen den Filter funktionsfähig machen. Dazu benötigen Sie einen DVI-nach-LaserJet/PCL-Konverter. Glücklicherweise enthält die FreeBSD Ports-Sammlung mit `dvi2xx` ein solches Programm. Nach der Installation des Ports verfügen wir über das Programm `dvilj2p`, das zur Konvertierung von DVI-Daten in zu den Druckern LaserJet IIp, LaserJet III, sowie LaserJet 2000 kompatible Codes benötigt wird.

Durch den Einsatz von `dvilj2p` wird der Filter `hpdf` relativ komplex, da `dvilj2p` nicht von der Standardeingabe lesen kann, sondern als Eingabe einen Dateinamen erwartet. Zusätzlich muss der Dateiname auf `.dvi` enden, daher ist die Verwendung von `/dev/fd/0` als Standardeingabe problematisch. Wir können diese Problem aber umgehen, indem wir einen temporären Dateinamen symbolisch nach `/dev/fd/0` linken. Dadurch wird `dvilj2p` gezwungen, dennoch von der Standardeingabe zu lesen.

Das letzte Problem, das wir noch lösen müssen, ist, dass wir `/tmp` nicht als temporären Link verwenden können. Symbolische Links gehören dem User sowie der Gruppe `bin`. Der Filter läuft aber als User `daemon`. Außerdem ist `/tmp` durch ein Sticky-Bit gesichert. Daher kann der Filter den Link zwar erzeugen, ein Aufräumen ist aber nicht mehr möglich, weil sich die Eigentümer des Filters und des temporären Verzeichnisses unterscheiden.

Daher legt der Filter den symbolischen Link im Arbeitsverzeichnis an, das gleichzeitig als Spooling-Verzeichnis dient (festgelegt durch die Aktivierung der `sd`-Fähigkeit in `/etc/printcap`). Das Arbeitsverzeichnis ist ein idealer Ort für den Filter, insbesondere da dieses (manchmal) sogar über mehr freien Speicherplatz als `/tmp` verfügt.

Mit diesen Informationen sind wir nun in der Lage, den Filter zu entwickeln:

```
#!/bin/sh
#
# hpdf - DVI-Daten auf einen HP/PCL-Drucker drucken
# Installiert unter: /usr/local/libexec/hpdf

PATH=/usr/local/bin:$PATH; export PATH

#
# Eine Funktion zum Aufräumen unserer temporären Dateien.
```

```

# Diese finden sich im Arbeitsverzeichnis, das wir auch als
# Spooling-Verzeichnis für unseren Drucker verwenden werden.
#
cleanup() {
    rm -f hpdf$$dvi
}

#
# Eine Funktion, um fatale Fehler zu behandeln. Dazu die Meldung
# ausgeben, danach ein exit 2. Dadurch weiß LPD, dass es
# den Auftrag nicht noch einmal drucken soll.
#
fatal() {
    echo "$@" 1>&2
    cleanup
    exit 2
}

#
# Wenn ein Anwender den Auftrag entfernt, sendet LPD ein SIGINT, daher
# wollen wir SIGINT und einige andere Signale abfangen (trappen), um
# nach der Konvertierung aufräumen zu können.
#
trap cleanup 1 2 15

#
# Bevor wir anfangen, räumen wir noch auf. Sicher ist sicher.
#
cleanup

#
# Die DVI-Eingabedatei auf die Standardeingabe linken (die zu druckende
# Datei).
#
ln -s /dev/fd/0 hpdf$$dvi || fatal "Konnte Symlink nicht anlegen!"

#
# Umwandeln: LF = CR+LF
#
printf "\033&k2G" || fatal "Konnte Drucker nicht initialisieren!"

#
# Konvertieren und drucken. Da der Rückgabewert von dvi2p
# unzuverlässig ist, ignorieren wir ihn einfach.
#
dvi2p -M1 -q -e- dvi2p$$dvi

#
# Aufräumen und beenden.
#
cleanup
exit 0

```

9.4.1.4.5. Automatische Konvertierung: Eine Alternative zu Konvertierungsfiltern

Alle in diesem Abschnitt besprochenen Konvertierungsfilter sind zwar sehr hilfreich, allerdings müssen Sie nach wie vor bei jedem Aufruf von `lpr(1)` angeben, welchen Filter sie verwenden wollen, was mit der Zeit sicher nervend wird. Schlimmer ist allerdings, dass die Auswahl eines unpassenden Filters dazu führen kann, dass Sie Hunderte Seiten Papier ausdrucken.

Statt also Konvertierungsfilter zu installieren, könnten Sie den Textfilter (der ohnehin der Standardfilter ist) verwenden, um den zu druckenden Dateityp zu erkennen und anschließend den korrekten Konvertierungsfilter auszuwählen. Um den Dateityp zu bestimmen, können Sie beispielsweise `file` verwenden. Leider ist es bei *einigen* Dateitypen problematisch, diese zu unterscheiden. Daher könnten Sie für diese Dateitypen dennoch einen Konvertierungsfilter installieren.

Die FreeBSD Ports-Sammlung enthält mit `apsfilter` einen Textfilter, der diese automatische Konvertierung durchführen kann. Er ist in der Lage, normalen Text sowie PostScript- und DVI-Dateien zu erkennen, diese zu konvertieren und auf Ihren Drucker auszugeben.

9.4.1.5. Ausgabefilter

LPD unterstützt noch eine weitere Filterart, die sogenannten Ausgabefilter. Diese sind – analog zu einem Textfilter – für den Druck von normalem Text ausgelegt, allerdings verfügen sie im Vergleich zu diesen nur über sehr eingeschränkte Fähigkeiten. Wenn Sie einen Ausgabefilter (aber keinen Textfilter) verwenden, dann

- startet **LPD** nur einen Ausgabefilter für den kompletten Druckauftrag, statt für jede Datei des Auftrags einen eigenen Filter zu starten.
- kümmert sich **LPD** nicht darum, den Beginn oder das Ende einer Datei innerhalb des Druckauftrages zu finden.
- übergibt **LPD** weder den Benutzer- noch den Rechnernamen desjenigen, der den Druckauftrag erteilt hat, an den Ausgabefilter, was eine Verrechnung von Druckaufträgen unmöglich macht. Ausgabefilter unterstützen insgesamt nur zwei Argumente:

```
filter-name -w width -l length
```

`width` basiert auf der `pw`-Fähigkeit, `length` hingegen auf der `p1`-Fähigkeit des gewählten Druckers.

Lassen Sie sich von dieser angeblichen Einfachheit eines Ausgabefilters nicht täuschen. Ausgabefilter sind beispielsweise *nicht dazu in der Lage*, jede Datei eines Druckauftrages auf einer neuen Seite zu drucken. Dazu benötigen Sie einen Textfilter (die im Abschnitt *Den Textfilter installieren* beschrieben werden). Außerdem sind Ausgabefilter in Wirklichkeit *komplexer*, da sie den gesendeten Bytestrom nicht nur auf Sonderzeichen hin untersuchen müssen, sondern auch die Übertragung von Signalen für **LPD** übernehmen müssen.

Sie *benötigen* Ausgabefilter aber dann, wenn Sie Deckblätter drucken wollen, da dazu Escape-Sequenzen und Initialisierungsstrings erforderlich sind. (Es ist allerdings *nicht möglich*, den Druck dieser Deckblätter zu verrechnen, da **LPD** keine Benutzer- oder Rechnerinformationen an den Ausgabefilter übergibt.)

LPD kann für den gleichen Drucker sowohl Ausgabefilter als auch Textfilter verwenden. In solchen Fällen verwendet **LPD** den Ausgabefilter nur für den Druck von Deckblättern (die im Abschnitt *Deckblätter* näher beschrieben werden). Nach dem Druck des Deckblattes erwartet **LPD**, dass sich der Ausgabefilter *selbst beendet*. Dazu werden zwei Bytes an den Ausgabefilter gesendet: ASCII 031, gefolgt von ASCII 001. Wenn ein Ausgabefilter diese zwei Bytes (031, 001) empfängt, sendet er das Signal `SIGSTOP` an sich selbst. Nachdem **LPD** den Rest des Druckauftrages erledigt hat, wird der Ausgabefilter erneut gestartet, indem ein `SIGCONT` an den Ausgabefilter gesendet wird.

Haben Sie nur einen Ausgabefilter, aber *keinen* Textfilter installiert, dann verwendet **LPD** den Ausgabefilter auch für den Druck von normalem Text. Wie bereits erwähnt, werden dabei allerdings alle Dateien des Druckauftrags unmittelbar hintereinander gedruckt, Seitenumbrüche oder ein zusätzlicher Papiervorschub sind also nicht möglich. Da dieses Verhalten von Ihnen wahrscheinlich *nicht* gewünscht wird, werden Sie in fast allen Fällen einen zusätzlichen Textfilter benötigen.

Der weiter oben beschriebene Textfilter `lpf` kann auch als Ausgabefilter verwendet werden. Wenn Sie nur einen funktionierenden Ausgabefilter benötigen, aber nicht den dafür benötigten Code (zur Zeichenerkennung und zum Senden von Signalen) schreiben wollen, sollten Sie sich `lpf` näher ansehen. Sie können `lpf` auch in ein Shell-Skript einbinden, um von Ihrem Drucker benötigte Initialisierungscode zu verarbeiten.

9.4.1.6. `lpf`: Ein Textfilter

Der Textfilter (Eingabefilter) `/usr/libexec/lpr/lpf` wird bereits mit FreeBSD geliefert. Er erlaubt das Einrücken der Ausgabe (über `lpr -i`), die Übergabe von Zeichen-Literalen (über `lpr -l`), das Anpassen der Druckposition bei gelöschten Zeichen (*Backspaces*) oder Tabulatoren, sowie die Verrechnung gedruckter Seiten. Zusätzlich kann dieser Textfilter auch als Ausgabefilter arbeiten.

`lpf` ist für viele verschiedene Druckumgebungen geeignet. Zwar ist dieser Textfilter nicht in der Lage, Initialisierungssequenzen an einen Drucker zu senden, dieses Problem kann allerdings durch das Schreiben und Ausführen eines Shell-Skripts (das diese Funktion übernimmt) und das anschließende Aufrufen von `lpf` gelöst werden.

Damit Sie `lpf` für die Verrechnung von Druckaufträgen einsetzen können, müssen Sie die korrekten Werte für die `pw`- und `pl`-Fähigkeiten in `/etc/printcap` eintragen. `lpf` verwendet diese Werte, um festzustellen, wieviel Text auf eine Seite passt und wieviele Seiten im Druckauftrag enthalten sind. Weitere Informationen zur Verrechnung der Druckernutzung enthält der Abschnitt *Die Druckernutzung verrechnen*.

9.4.2. Deckblätter

Wenn Sie *viele* Benutzer mit verschiedenen Druckern verwalten müssen, sollten Sie *Deckblätter* als notwendiges Übel akzeptieren.

Deckblätter (manchmal auch als *Bannerseiten* oder *burst pages* bezeichnet) geben an, wem die Ausgabe eines Druckauftrags gehört. Sie werden normalerweise in großen fetten Buchstaben gedruckt, manchmal sogar mit zusätzlicher Umrandung, damit man sie leichter von den tatsächlichen Seiten eines Druckauftrages unterscheiden kann. Der Nachteil von Deckblättern ist allerdings, dass es sich dabei um eine zusätzliche zu druckende Seite handelt, die in der Regel bereits nach wenigen Minuten wieder im Papierkorb landet. Da aber für jeden Druckauftrag nur ein einziges Deckblatt gedruckt wird, ist der Papierverbrauch in den meisten Fällen tolerierbar.

Das **LPD**-System kann Deckblätter automatisch erzeugen, *wenn* Ihr Drucker normalen Text direkt drucken kann. Haben Sie hingegen einen PostScript-Drucker, benötigen Sie ein externes Programm, um die Deckblätter zu generieren (Lesen Sie dazu auch den Abschnitt *Deckblätter auf PostScript-Druckern erzeugen*).

9.4.2.1. Deckblätter aktivieren

Im Abschnitt *Einfache Drucker-Konfiguration* haben wir die Ausgabe von Deckblättern durch die Angabe der Option `sh` (*suppress header*) in `/etc/printcap` deaktiviert. Um die Ausgabe von Deckblättern wieder zu

aktivieren, müssen Sie daher die `sh`-Fähigkeit wieder entfernen.

Das klingt zu einfach? Wo ist der Haken?

Sie haben recht. Es ist *möglich*, dass Sie einen Ausgabefilter verwenden müssen, um die nötigen Initialisierungsstrings an den Drucker zu senden. Das folgende Beispiel beschreibt einen Ausgabefilter für PCL-kompatible Drucker von Hewlett Packard:

```
#!/bin/sh
#
# hpof - Ausgabefilter für PCL-kompatible Drucker von Hewlett Packard
# Installiert unter: /usr/local/libexec/hpof

printf "\033&k2G" || exit 2
exec /usr/local/libexec/lpr/lpf
```

Geben Sie den Pfad des Ausgabefilters über die `of`-Fähigkeit an. Weitere Informationen finden Sie im Abschnitt **Ausgabefilter**.

Das nächste Beispiel beschreibt die Datei `/etc/printcap` des bereits erwähnten Druckers `teak`. Allerdings sind nun die Ausgabe von Deckblättern sowie der vorhin beschriebene Ausgabefilter enthalten:

```
#
# /etc/printcap für den Rechner orchid
#
teak|hp|laserjet|Hewlett Packard LaserJet 3Si:\
    :lp=/dev/lpt0:sd=/var/spool/lpd/teak:mx#0:\
    :if=/usr/local/libexec/hpif:\
    :vf=/usr/local/libexec/hpvf:\
    :of=/usr/local/libexec/hpof:
```

Wenn ein Anwender nun einen Druckauftrag an den Drucker `teak` schickt, wird für jeden Druckauftrag ein Deckblatt erstellt. Benötigt ein Anwender keine Deckblätter, kann er die Ausgabe dieser Seiten durch die Verwendung von `lpr -h` unterdrücken. Weitere, für die Ausgabe von Deckblättern interessante `lpr(1)`-Optionen finden Sie im Abschnitt **Deckblattoptionen**.

Anmerkung: **LPD** verwendet ein *Form Feed*, um das Deckblatt abzuschließen. Wenn Ihr Drucker ein anderes Zeichen verwendet, um eine Seite auszuwerfen, geben Sie dieses über die `ff`-Fähigkeit in `/etc/printcap` an.

9.4.2.2. Deckblätter kontrollieren

Haben Sie die Ausgabe von Deckblättern aktiviert, gibt **LPD** eine ganze Seite in großen Buchstaben aus, die den Anwender, den verwendeten Rechner sowie den Druckauftrag beschreiben. Das folgende Beispiel ist ein Deckblatt für den Druckauftrag `outline`, der von `kelly` auf dem Rechner `rose` erstellt wurde:

```

k                ll        ll
k                l         l
k                l         l
k  k      eeee    l         l    y    y
k  k      e   e   l         l    y    y
k  k      eeeee   l         l    y    y
```



```

kk k      e      l      l      y      y
k  k      e      e      l      l      y      yy
k    k      eeee    lll      lll      yyy y
                                   y
                                   y      y
                                   yyyy

```

```

                                ll
                                t      l      i
                                t      l
o o o o      u      u      t t t t t      l      ii      n n n n      eeee
o  o  o  u  u  t      l      i      n n      n      e      e
o  o  o  u  u  t      l      i      n      n      e e e e e
o  o  o  u  u  t      l      i      n      n      e      e
o  o  o  u  uu  t  t      l      i      n      n      e      e
o o o o      u u u u      t t      l l l      i i i      n      n      eeee

```

```

r r r r      o o o o      s s s s      e e e e
r r      r      o  o      s      s      e      e
r          o  o      s s      e e e e e
r          o  o      s s      e
r          o  o      s      s      e      e
r          o o o o      s s s s      e e e e

```

```

Job:  outline

```

```

Date: Sun Sep 17 11:04:58 1995

```

LPD fügt ein *Form Feed* an diesen Text an, damit der eigentliche Druckauftrag auf einer neuen Seite gestartet wird (es sei denn, Sie haben die *sf*-Fähigkeit (*suppress form feeds*) des jeweiligen Druckers in */etc/printcap* aktiviert).

Wenn Sie dies wünschen, kann **LPD** auch nur ein *kurzes Deckblatt* ausgeben. Dazu verwenden Sie die Option *sb* (*short banner*) in */etc/printcap*. Dadurch erhalten Sie ein Deckblatt ähnlich dem folgenden:

```

rose:kelly Job: outline Date: Sun Sep 17 11:07:51 1995

```

In der Voreinstellung druckt **LPD** zuerst das Deckblatt und danach den eigentlichen Druckauftrag. Um diese Reihenfolge umzukehren, geben Sie die Option *hl* (*header last*) in */etc/printcap* ans.

9.4.2.3. Deckblätter verrechnen

Wenn Sie die in **LPD** eingebaute Funktion zur Erstellung von Deckblättern verwenden, werden Sie auf folgendes Paradigma stoßen: Deckblätter müssen *kostenlos* sein.

Warum ist das so?

Weil der Ausgabefilter das einzige externe Programm ist, das zum Zeitpunkt der Erstellung des Deckblatts eine Verrechnung durchführen könnte. Da Ausgabefilter aber weder über *Benutzer-* noch über *Rechnerinformationen* verfügen, ist es nicht möglich, einen Druckauftrag einem bestimmten Benutzer zuzuordnen. Da ein Benutzer die Ausgabe von Deckblättern über `lpr -h` unterdrücken kann, ist es auch nicht möglich, die Vorgabe "verrechne eine zusätzliche Seite" in den Text- oder Konvertierungsfilter (die über die zur Verrechnung nötigen Benutzer- und Rechnerinformationen verfügen) aufzunehmen, weil Benutzer sonst für Deckblätter bezahlen müssten, die sie nicht gedruckt haben.

Es ist *ebenfalls nicht ausreichend*, jeden Filter eigene Deckblätter erzeugen zu lassen (und sie dadurch verrechnen zu können). Wollte ein Benutzer durch ein `lpr -h` die Ausgabe eines Deckblattes unterdrücken, würde dieses nun trotzdem verrechnet werden, da **LPD** keine Informationen über die Verwendung der Option `-h` an einen Filter weitergibt.

Welche Möglichkeiten habe ich nun?

Sie können:

- Das Paradigma von **LPD** einfach akzeptieren und die Deckblätter gratis abgeben.
- Eine alternatives Drucksystem wie **LPRng** installieren. Der Abschnitt Alternativen zum Standard-Drucksystem beschreibt verschiedene Drucksysteme, die **LPD** ersetzen können.
- Schreiben Sie einen *intelligenten* Ausgabefilter. Normalerweise kümmert sich ein Ausgabefilter nur um die Initialisierung des Druckers oder um eine einfache Zeichenkonvertierung. Außerdem eignet er sich für die Ausgabe von Deckblättern und normalem Text, wenn Sie keinen Text- oder Eingabefilter installiert haben. Haben Sie allerdings einen Textfilter installiert, verwendet **LPD** Ausgabefilter nur für die Ausgabe von Deckblättern. Ein Ausgabefilter kann den Text des von **LPD** erzeugten Deckblattes untersuchen, um festzustellen, welcher Benutzer und welcher Rechner den Druckauftrag gestartet hat. Leider weiß der Ausgabefilter auch mit dieser Methode nicht, welche Datei er zur Verrechnung verwenden soll (da der Name dieser Datei durch die `af`-Fähigkeit übergeben wird). Wenn Sie eine Standard-Verrechnungsdatei verwenden, können Sie diese in den Ausgabefilter einbauen. Um den Text des Deckblattes zu untersuchen, verwenden Sie die `sh`-Fähigkeit (*short header*) in `/etc/printcap`. Falls Ihnen das zuviel Aufwand ist, freuen sich Ihre Benutzer sicher darüber, wenn Sie ihnen den kostenlosen Druck von Deckblättern erlauben.

9.4.2.4. Deckblätter auf PostScript-Druckern ausgeben

In der Regel erzeugt **LPD** ein Deckblatt mit normalem Text, das für viele verschiedene Drucker geeignet ist. Da PostScript-Drucker normalen Text aber nicht drucken können, ist die **LPD**-Funktion zur Erstellung von Deckblättern auf diesen Drucker relativ sinnlos.

Es sei denn, jeder Text- und Konvertierungsfilter erzeugt über den Benutzer- und Rechnernamen sein eigenes, für den jeweiligen Drucker geeignetes Deckblatt. Das Problem dieser Methode ist allerdings, dass ein Anwender auch dann ein Deckblatt erhält, wenn er dies über `lpr -h` verhindern wollte.

Das folgende Skript benötigt drei Argumente (den Loginnamen des Benutzers, den Rechnernamen und den Namen des Druckauftrages), um daraus ein einfaches PostScript-Deckblatt zu erzeugen:

```
#!/bin/sh
#
# make-ps-header - ein PostScript-Deckblatt auf stdout ausgeben
# Installiert unter: /sr/local/libexec/make-ps-header
#
#
# Die folgenden Werte sind PostScript-Einheiten (72 pro Zoll).
# Passen Sie diese Werte für A4 oder die von Ihnen verwendete
# Papiergröße an:
#
page_width=612
page_height=792
border=72
#
# Argumente prüfen
#
if [ $# -ne 3 ]; then
    echo "Usage: 'basename $0' <user> <host> <job>" 1>&2
    exit 1
fi
#
# Diese Werte in Variablen speichern, damit der PostScript-Code
# übersichtlicher wird.
#
user=$1
host=$2
job=$3
date='date'
#
# Sende den PostScript-Code an stdout.
#
exec cat <<EOF
%!PS
%
% Sicherstellen, dass es keine unerwünschten Wechselwirkungen mit
% dem folgenden Druckauftrag gibt.
%
save
%
% Ziehe eine fette Umrandung.
%
$border $border moveto
$page_width $border 2 mul sub 0 rlineto
0 $page_height $border 2 mul sub rlineto
currentscreen 3 -1 roll pop 100 3 1 roll setscreen
$border 2 mul $page_width sub 0 rlineto closepath
0.8 setgray 10 setlinewidth stroke 0 setgray
```

```
%
% Zeige den Benutzernamen groß und fett an.
%
/Helvetica-Bold findfont 64 scalefont setfont
$page_width ($user) stringwidth pop sub 2 div $page_height 200 sub moveto
($user) show

%
% Und nun zeige noch die Einzelheiten an.
%
/Helvetica findfont 14 scalefont setfont
/y 200 def
[ (Job:) (Host:) (Date:) ] {
  200 y moveto show /y y 18 sub def }
forall

/Helvetica-Bold findfont 14 scalefont setfont
/y 200 def
[ ($job) ($host) ($date) ] {
  270 y moveto show /y y 18 sub def
} forall

%
% Das wars.
%
restore
showpage
EOF
```

Nun kann jeder Konvertierungs- oder Textfilter dieses Skript aufrufen, um zuerst das Deckblatt zu erzeugen und danach den Druckauftrag zu drucken. Das nächste Beispiel enthält den bereits beschriebenen DVI-Konvertierungsfilter, der hier um die Funktion zur Erzeugung eines Deckblatts erweitert wurde:

```
#!/bin/sh
#
# psdf - DVI-nach-PostScript - Druckerfilter
# Installiert unter: /usr/local/libexec/psdf
#
# Wird von lpd aufgerufen, wenn der Benutzer lpr -d verwendet.
#

orig_args="$@"

fail() {
  echo "$@" 1>&2
  exit 2
}

while getopts "x:y:n:h:" option; do
  case $option in
    x|y) ;; # Ignore
    n)   login=$OPTARG ;;
  esac
done
```

```

        h)      host=$OPTARG ;;
        *)      echo "LPD started `basename $0` wrong." 1>&2
                exit 2
                ;;
    esac
done

[ "$login" ] || fail "No login name"
[ "$host" ] || fail "No host name"

( /usr/local/libexec/make-ps-header $login $host "DVI File"
  /usr/local/bin/dvips -f ) | eval /usr/local/libexec/lprps $orig_args

```

Beachten Sie, dass der Filter die Liste der Argumente überprüft, um den Benutzer- und den Rechnernamen zu ermitteln. Dieser Vorgang ist prinzipiell für alle Filter identisch. Der Textfilter benötigt allerdings etwas andere Argumente, die im Abschnitt **Die Funktionsweise von Filtern** beschrieben werden.

Wie bereits erwähnt, deaktiviert diese Methode leider die “suppress header page”-Option (also die Option `-h`) von `lpr`. Benutzer können danach den Ausdruck eines Deckblattes nicht mehr verhindern, da der angepasste Filter zu jedem Druckauftrag automatisch ein Deckblatt erstellt.

Damit ein Benutzer bei Bedarf den Ausdruck eines Deckblatts dennoch unterbinden kann, müssen Sie auch hier den im Abschnitt **Deckblätter verrechnen** beschriebenen Trick einsetzen: Schreiben Sie einen Ausgabefilter, der das von LPD erzeugte Deckblatt untersucht und daraus eine PostScript-Version erzeugt. Wenn der Benutzer den Druckauftrag mit `lpr -h` verschickt, erzeugt **LPD** kein Deckblatt, was in weiterer Folge auch für Ihren Ausgabefilter gilt. Soll hingegen ein Deckblatt erzeugt werden, liest der Ausgabefilter den von **LPD** übergebenen Text und erzeugt daraus ein für Ihren PostScript-Drucker geeignetes Deckblatt.

Haben Sie Ihren PostScript-Drucker über eine serielle Verbindung angeschlossen, können Sie auch `lprps` verwenden. In diesem Paket ist mit `psuf` auch ein Ausgabefilter enthalten, der die eben beschriebenen Funktionen übernehmen kann. Beachten Sie aber, dass Sie mit `psuf` keine Deckblätter verrechnen können.

9.4.3. Drucken über ein Netzwerk

FreeBSD unterstützt das Drucken über ein Netzwerk, also den Versand von Druckaufträgen an einen entfernten Drucker. Man unterscheidet dabei zwei Möglichkeiten:

- Den Zugriff auf einen an einem entfernten Rechner angeschlossenen Drucker. Sie konfigurieren dabei auf Ihrem System einen Drucker, der über eine konventionelle serielle oder parallele Verbindung an einem anderen Rechner angeschlossen ist. Danach richten Sie **LPD** auf dem entfernten System so ein, dass andere Drucker über das Netzwerk auf diesen Drucker zugreifen können. Der Abschnitt **Auf entfernten Rechnern installierte Drucker** beschreibt, wie Sie dazu vorgehen müssen.
- Den Zugriff auf einen direkt an ein Netzwerk angeschlossenen Drucker. Ein solcher Drucker verfügt anstelle (oder zusätzlich zu) einer parallelen oder seriellen Schnittstelle über eine Netzwerkschnittstelle. Ein solcher Drucker kann sich auf zwei Arten verhalten:
 - Er kann das **LPD**-Protokoll direkt unterstützen und sogar Druckjobs von entfernten Rechnern verwalten. In diesem Fall verhält sich der Drucker wie ein normaler Rechner, auf dem **LPD** läuft. Lesen Sie den Abschnitt **Auf entfernten Rechnern installierte Drucker**, um einen solchen Drucker einzurichten.

- Er könnte Verbindungen über ein Netzwerk unterstützen. In diesem Fall “verbinden” Sie den Drucker mit einem Rechner Ihres Netzwerks, der danach für die Verwaltung von Druckaufträgen sowie den tatsächlichen Druck verantwortlich ist. Der Abschnitt Drucker mit direkter TCP-Schnittstelle enthält Hinweise zur Installation derartiger Drucker.

9.4.3.1. Auf entfernten Rechnern installierte Drucker

Das **LPD**-Drucksystem unterstützt den Versand von Druckaufträgen an andere Rechner, auf denen entweder **LPD** läuft oder die zu **LPD** kompatibel sind. Dadurch können Sie einen Drucker auf einem Rechner installieren und von anderen Rechnern des Netzwerks darauf zugreifen. Außerdem werden Drucker mit direkter TCP-Schnittstelle unterstützt, wenn diese das **LPD**-Protokoll unterstützen.

Um diese Art des Druckens über ein Netzwerk zu aktivieren, installieren Sie zuerst Ihren Drucker auf einem Rechner Ihres Netzwerks, dem sogenannten *printer host*. Die dazu nötigen Schritte werden im Abschnitt Einfache Drucker-Konfiguration beschrieben. Falls Sie eine erweiterte Druckerkonfiguration benötigen, sollten Sie auch den Abschnitt Erweiterte Drucker-Konfiguration lesen. Danach testen Sie, ob der Drucker alle von Ihnen aktivierten **LPD**-Fähigkeiten unterstützt. Stellen Sie auch sicher, dass Ihr *lokales System* berechtigt ist, den **LPD**-Dienst auf dem *entfernten System* zu nutzen (lesen Sie dazu den Abschnitt Druckaufträge auf entfernten Druckern beschränken).

Wenn Sie einen Drucker mit einer zu **LPD** kompatiblen Netzwerkschnittstelle verwenden, handelt es sich beim *printer host* um den Drucker selbst, und der *Druckername* ist der von Ihnen für diesen Drucker vorgegebene Name. Lesen Sie die Dokumentation Ihres Druckers und/oder der Netzwerkschnittstelle Ihres Druckers, um dies zu klären.

Tipp: Wenn Sie einen Hewlett Packard Laserjet-Drucker verwenden, sorgt der Druckername `text` für eine automatische LF-zu-CRLF-Konvertierung. In diesem Fall wird das `hplif`-Skript nicht benötigt.

Danach müssen Sie auf jedem Rechner, der auf diesen Drucker zugreifen soll, einen entsprechenden Eintrag in deren `/etc/printcap` aufnehmen. Dazu werden folgende Informationen benötigt:

1. Der Name des Eintrags. Entspricht in der Regel dem Eintrag auf dem *printer host*.
2. Lassen Sie den Eintrag für die `lp`-Fähigkeit leer, schreiben Sie also `:lp=:`.
3. Erzeugen Sie ein Spooling-Verzeichnis und geben Sie dessen Pfad über die `sd`-Fähigkeit an. **LPD** speichert Ihre Druckaufträge in diesem Verzeichnis, bevor sie an den Drucker geschickt werden.
4. Geben Sie den Namen des *printer hosts* über die `rm`-Fähigkeit an.
5. Geben Sie den Namen des Druckers (auf dem *printer host*) über die `rp`-Fähigkeit an.

Das ist alles. Sie benötigen weder Konvertierungsfilter, noch Seitengrößen oder sonstige Angaben in Ihrer lokalen `/etc/printcap`.

Dazu ein Beispiel. Der Rechner `rose` verfügt über zwei Drucker, `bamboo` und `rattan`. Wir wollen nun allen Benutzern des Rechners `orchid` erlauben, diese Drucker zu verwenden. Es folgt nun wieder die bereits aus dem Abschnitt Deckblätter verwenden bekannte `/etc/printcap` für den Rechner `orchid`. Diese enthielt bereits einen Eintrag für den Drucker `teak`. Zusätzlich tragen wir nun die zwei Drucker des Rechners `rose` ein:

```
#
```

```
# /etc/printcap für den Rechner orchid - mit zusätzlichen
# Einträgen für die (entfernten) Drucker auf dem Rechner rose
#
#
# teak ist ein lokaler Drucker und direkt mit orchid verbunden:
#
teak|hp|laserjet|Hewlett Packard LaserJet 3Si:\
    :lp=/dev/lpt0:sd=/var/spool/lpd/teak:mx#0:\
    :if=/usr/local/libexec/ifhp:\
    :vf=/usr/local/libexec/vfhp:\
    :of=/usr/local/libexec/ofhp:
#
# rattan ist mit rose verbunden, Druckaufträge für rattan gehen daher
# an den Rechner rose:
#
rattan|line|diablo|lp|Diablo 630 Line Printer:\
    :lp=:rm=rose:rp=rattan:sd=/var/spool/lpd/rattan:
#
# bamboo ist ebenfalls mit rose verbunden:
#
bamboo|ps|PS|S|panasonic|Panasonic KX-P4455 PostScript v51.4:\
    :lp=:rm=rose:rp=bamboo:sd=/var/spool/lpd/bamboo:
```

Nun müssen wir nur noch die Spooling-Verzeichnisse auf dem Rechner orchid erzeugen:

```
# mkdir -p /var/spool/lpd/rattan /var/spool/lpd/bamboo
# chmod 770 /var/spool/lpd/rattan /var/spool/lpd/bamboo
# chown daemon:daemon /var/spool/lpd/rattan /var/spool/lpd/bamboo
```

Damit können Benutzer des Rechners orchid die Drucker rattan und bamboo verwenden. Gibt ein Benutzer auf orchid beispielsweise

```
% lpr -P bamboo -d sushi-review.dvi
```

ein, würde **LPD** auf dem Rechner orchid den Druckauftrag in das Spooling-Verzeichnis /var/spool/lpd/bamboo kopieren und feststellen, dass es sich um einen DVI-Auftrag handelt. Sobald rose über genug freien Platz im bamboo-Spooling-Verzeichnis verfügt, würden die beiden **LPDs** die Datei auf den Rechner rose transferieren. Diese Datei verbleibt danach in der Druckerwarteschlange des Rechners rose, bis der Ausdruck der Datei abgeschlossen ist. Vor dem Ausdruck würde die Datei noch von DVI nach PostScript konvertiert werden, da es sich bei bamboo um einen an den Rechner rose angeschlossenen PostScript-Drucker handelt.

9.4.3.2. Drucker mit direkter TCP-Schnittstelle

Wenn Sie eine Netzwerkkarte für Ihren Drucker kaufen, können Sie zwei verschiedene Versionen wählen: Eine Version, die ein Drucksystem emuliert (die teure Version), oder eine Version, die sich verhält, als wäre der Drucker an eine serielle oder parallele Schnittstelle angeschlossen (die billige Version). Dieser Abschnitt beschreibt die billige Variante. Bevorzugen Sie die teure Variante, sollten Sie den Abschnitt Auf entfernten Rechnern installierte Drucker nochmals lesen.

Das Format der Datei `/etc/printcap` erlaubt es Ihnen, anzugeben, welche serielle oder parallele Schnittstelle verwendet werden soll und (falls Sie eine serielle Schnittstelle verwenden) welche Parameter (Baudrate, Flußkontrolle, Behandlung von Tabulatoren, Konvertierung von neuen Zeilen und andere mehr) Sie verwenden wollen. Es gibt allerdings keine Möglichkeit, eine Verbindung zu einem Drucker zu definieren, der einen TCP/IP- oder einem anderem Netzwerkport auf Druckaufträge hin abfragt.

Um Daten an einen Netzwerkdrucker zu schicken, müssen Sie daher ein Kommunikationsprogramm entwickeln, das von Text- und Konvertierungsfiltren aufgerufen werden kann. Dazu ein Beispiel. Das Skript `netprint` übernimmt alle Daten von der Standardeingabe und schickt sie an einen Netzwerkdrucker. `netprint` erwartet zwei Argumente: Als erstes Argument wird der Hostname des Druckers und als zweites Argument der Port, über den die Verbindung erfolgen soll, übergeben. Dabei handelt sich allerdings um eine Ein-Wege-Kommunikation (von FreeBSD zum Drucker). Viele Netzwerkdrucker unterstützen aber auch eine Zwei-Wege-Kommunikation, deren Vorteile (Abfrage des Druckerstatus, die Verrechnung von Druckaufträgen und andere mehr) Sie vielleicht nutzen wollen.

```
#!/usr/bin/perl
#
# netprint - Textfilter für einen Netzwerkdrucker
# Installiert unter: /usr/local/libexec/netprint
#
$#ARGV eq 1 || die "Usage: $0 <printer-hostname> <port-number>";

$printer_host = $ARGV[0];
$printer_port = $ARGV[1];

require 'sys/socket.ph';

($ignore, $ignore, $protocol) = getprotobyname('tcp');
($ignore, $ignore, $ignore, $ignore, $address)
    = gethostbyname($printer_host);

$sockaddr = pack('S n a4 x8', &AF_INET, $printer_port, $address);

socket(PRINTER, &PF_INET, &SOCK_STREAM, $protocol)
    || die "Can't create TCP/IP stream socket: $!";
connect(PRINTER, $sockaddr) || die "Can't contact $printer_host: $!";
while (<STDIN>) { print PRINTER; }
exit 0;
```

Dieses Skript kann für verschiedene Filter eingesetzt werden. Das folgende Beispiel verwendet den an ein Netzwerk angeschlossenen Zeilendrucker Diablo 750-N. Dieser Drucker empfängt zu druckende Daten auf dem Port 5100. Der Hostname des Druckers lautet `scrivener`. Daher sieht der Textfilter für diesen Drucker wie folgt aus:

```
#!/bin/sh
#
# diablo-if-net - Textfilter für den Diablo-Drucker 'scrivener'.
# Drucker lauscht auf Port 5100.
# Installiert unter: /usr/local/libexec/diablo-if-net
#
exec /usr/libexec/lpr/lpf "$@" | /usr/local/libexec/netprint scrivener 5100
```

9.4.4. Den Druckerzugriff beschränken

Dieser Abschnitt beschreibt, wie Sie den Druckerzugriff beschränken können. Das **LPD**-Drucksystem erlaubt Ihnen die Kontrolle darüber, wer lokal oder über ein Netzwerk auf einen Drucker zugreifen darf, ob mehrere Kopien erstellt werden dürfen und wie groß Druckaufträge und Druckerwarteschlangen werden dürfen.

9.4.4.1. Den Ausdruck von mehreren Kopien verhindern

Das **LPD**-System macht es dem einzelnen Benutzer einfach, mehrere Kopien einer Datei zu drucken. So werden mit `lpr -#5` beispielsweise fünf Kopien jeder Datei des Druckauftrags erstellt. Ob dies gut oder schlecht ist, müssen Sie selbst entscheiden.

Wenn Sie der Meinung sind, dass multiple Kopien eine unnötige Beanspruchung Ihres Druckers darstellen, sollten Sie die `-#`-Option von `lpr(1)` deaktivieren, indem Sie die `sc`-Fähigkeit in Ihre `/etc/printcap` aufnehmen.

Verwendet ein Benutzer dennoch die Option `-#`, erhält er daraufhin folgende Meldung:

```
lpr: multiple copies are not allowed
```

Wenn Sie den Zugriff auf einen entfernten Drucker (wie in Abschnitt Auf entfernten Rechnern installierte Drucker beschrieben) konfiguriert haben, müssen Sie die `sc`-Fähigkeit auch auf den entfernten Rechnern, die auf Ihren Drucker zugreifen dürfen, in `/etc/printcap` eintragen, damit Benutzer diese Vorgabe nicht durch den Wechsel auf einen anderen Rechner umgehen können.

Dazu ein Beispiel. Es handelt sich dabei um die Datei `/etc/printcap` auf dem Rechner `rose`. Der Drucker `rattan` soll multiple Kopien zulassen, auf dem Laserdrucker `bamboo` sollen multiple Kopien hingegen nicht erlaubt sein, daher müssen wir für diesen Drucker die `sc`-Fähigkeit aktivieren:

```
#
# /etc/printcap für den Rechner rose - multiple Kopien auf bamboo verbieten
#
rattan|line|diablo|lp|Diablo 630 Line Printer:\
    :sh:sd=/var/spool/lpd/rattan:\
    :lp=/dev/lpt0:\
    :if=/usr/local/libexec/if-simple:

bamboo|ps|PS|S|panasonic|Panasonic KX-P4455 PostScript v51.4:\
    :sh:sd=/var/spool/lpd/bamboo:sc:\
    :lp=/dev/ttyd5:ms#-parenb cs8 clocal crtscts:rw:\
    :if=/usr/local/libexec/psif:\
    :df=/usr/local/libexec/psdf:
```

Außerdem müssen wir noch die `sc`-Fähigkeit in der Datei `/etc/printcap` des Rechners `orchid` aktivieren. Parallel dazu untersagen wir das Erstellen von multiplen Kopien auf dem Drucker `teak`:

```
#
# /etc/printcap für den Rechner orchid - lokal machen wir keine multiplen Kopien
# Lokaler Drucker teak oder entfernter Drucker bamboo:
teak|hp|laserjet|Hewlett Packard LaserJet 3Si:\
    :lp=/dev/lpt0:sd=/var/spool/lpd/teak:mx#0:sc:\
    :if=/usr/local/libexec/ifhp:\
    :vf=/usr/local/libexec/vfhp:\
    :of=/usr/local/libexec/ofhp:
```

```
rattan|line|diablo|lp|Diablo 630 Line Printer:\
:lp=:rm=rose:rp=rattan:sd=/var/spool/lpd/rattan:
```

```
bamboo|ps|PS|S|panasonic|Panasonic KX-P4455 PostScript v51.4:\
:lp=:rm=rose:rp=bamboo:sd=/var/spool/lpd/bamboo:sc:
```

Durch die Verwendung der `sc`-Fähigkeit ist zwar die Verwendung von `lpr -#` nicht mehr möglich, ein Benutzer kann aber weiterhin `lpr(1)` mehrmals hintereinander aufrufen oder eine Datei mehrfach in den gleichen Druckauftrag aufnehmen:

```
% lpr forsale.sign forsale.sign forsale.sign forsale.sign forsale.sign
```

Auch dieser Mißbrauch Ihres Druckers kann verhindert werden, falls Sie dies wünschen. Diese Maßnahmen werden in diesem Abschnitt allerdings nicht behandelt.

9.4.4.2. Den Zugriff auf bestimmte Drucker beschränken

Sie können angeben, wer auf welchem Drucker drucken darf, wenn Sie den Gruppenmechanismus von UNIX in Kombination mit der `rg`-Fähigkeit von `/etc/printcap` einsetzen. Weisen Sie dazu alle Benutzer, die auf einen Drucker zugreifen dürfen, einer gemeinsamen Gruppe zu und geben Sie diese Gruppe über die `rg`-Fähigkeit an.

Benutzer, die dieser Gruppe nicht angehören (dies gilt auch für `root`), erhalten die Meldung “`lpr: Not a member of the restricted group`” wenn Sie diesen Drucker verwenden wollen.

Analog zur `sc`-Fähigkeit (*suppress multiple copies*) müssen Sie die `rg`-Fähigkeit auch auf allen entfernten Rechnern aktivieren, die auf Ihren Drucker zugreifen dürfen (lesen Sie dazu auch den Abschnitt *Auf entfernten Rechnern installierte Drucker*).

Wollen wir beispielsweise allen Benutzern die Verwendung des Druckers `rattan`, aber nur Mitgliedern der Gruppe `artists` die Verwendung des Druckers `bamboo` erlauben, passen wir die bereits bekannte `/etc/printcap` des Rechners `rose` entsprechend an:

```
#
# /etc/printcap des Rechners rose - Zugriffsbeschränkung für bamboo
#
rattan|line|diablo|lp|Diablo 630 Line Printer:\
:sh:sd=/var/spool/lpd/rattan:\
:lp=/dev/lpt0:\
:if=/usr/local/libexec/lf-simple:

bamboo|ps|PS|S|panasonic|Panasonic KX-P4455 PostScript v51.4:\
:sh:sd=/var/spool/lpd/bamboo:sc:rg=artists:\
:lp=/dev/ttyd5:ms#-parenb cs8 clocal crtscts:rw:\
:if=/usr/local/libexec/psif:\
:df=/usr/local/libexec/psdf:
```

Die Datei `/etc/printcap` des Rechners `orchid` wird dadurch nicht beeinflusst. Jeder Benutzer des Rechners `orchid` kann also weiterhin den Drucker `bamboo` verwenden.

Anmerkung: Für jeden Drucker kann nur eine einzige privilegierte Gruppe erstellt werden.

9.4.4.3. Die Größe von Druckaufträgen kontrollieren

Wenn Sie viele Benutzer haben, die Ihre Drucker verwenden dürfen, werden Sie wahrscheinlich eine Obergrenze für Dateien angeben wollen, die Benutzer an Ihren Drucker senden dürfen. Dies ist sinnvoll, weil Speicherplatz für Spooling-Verzeichnisse nur begrenzt verfügbar ist und Sie stets sicherstellen müssen, dass auch die Druckaufträge anderer Benutzer verarbeitet werden können.

LPD verwendet die `mx`-Fähigkeit, um die maximal erlaubte Größe von Dateien eines Druckauftrags anzugeben. Dieser Wert wird in 1.024 Bytes großen `BUFSIZ`-Blöcken angegeben. Setzen Sie diesen Wert auf Null, gibt es keine Größenbeschränkung. Existiert die `mx`-Fähigkeit hingegen überhaupt nicht, so gilt ein Limit von 1.000 Blöcken.

Anmerkung: Diese Limits gelten nur für die Größe von *Dateien* innerhalb eines Druckauftrages, *nicht aber* für die Gesamtgröße des Druckauftrags.

LPD lehnt eine Datei auch dann nicht ab, wenn sie das Limit des Druckers überschreitet. Vielmehr wird die Datei bis zum Erreichen des Limits in die Warteschlange geladen, danach wird der Druck gestartet. Der das Limit überschreitende Rest wird hingegen verworfen und nicht gedruckt!

Mit diesem Wissen können wir nun Limits für die Drucker `rattan` und `bamboo` definieren. Da PostScript-Dateien der Gruppe `artists` in der Regel sehr groß sind, setzen wir ein Limit von fünf Megabytes. Für den Druck von normalen Text (auf dem Drucker `rattan`) setzen wir hingegen kein Limit:

```
#
# /etc/printcap für den Rechner rose
#

#
# Kein Größenlimit:
#
rattan|line|diablo|lp|Diablo 630 Line Printer:\
    :sh:mx#0:sd=/var/spool/lpd/rattan:\
    :lp=/dev/lpt0:\
    :if=/usr/local/libexec/if-simple:

#
# Ein Limit von 5 Megabyte:
#
bamboo|ps|PS|S|panasonic|Panasonic KX-P4455 PostScript v51.4:\
    :sh:sd=/var/spool/lpd/bamboo:sc:rg=artists:mx#5000:\
    :lp=/dev/ttyd5:ms#-parenb cs8 clocal crtscts:rw:\
    :if=/usr/local/libexec/psif:\
    :df=/usr/local/libexec/psdf:
```

Auch diese Limits gelten nur für lokale Benutzer. Wenn Sie den Zugriff auf Ihren Drucker auch über ein Netzwerk erlauben wollen, unterliegen die Benutzer dieser Rechner diesen Limits nicht. Daher müssen Sie diese Limits über die `mx`-Fähigkeit auch in der `/etc/printcap` jedes Rechners definieren, der Ihren Drucker verwenden darf. Der Abschnitt [Auf entfernten Rechnern installierte Drucker](#) enthält weitere Informationen zum Drucken über ein Netzwerk.

Es gibt eine weitere Möglichkeit, um die Größe von Druckaufträgen von entfernten Rechnern zu beschränken. Lesen Sie dazu den Abschnitt [Druckaufträge von entfernten Rechnern beschränken](#).

9.4.4.4. Druckaufträge von entfernten Rechnern beschränken

Das **LPD**-System bietet mehrere Möglichkeiten, um Druckaufträge zu beschränken, die auf entfernten Rechnern gestartet wurden:

Rechner beschränken

Sie können festlegen, von welchen entfernten Rechnern ein lokaler **LPD** Druckaufträge annimmt, indem Sie die Dateien `/etc/hosts.equiv` sowie `/etc/hosts.lpd` entsprechend anpassen. **LPD** überprüft diese Dateien, um festzustellen, ob ein Druckauftrag von einem Rechner stammt, der in einer dieser Dateien aufgeführt ist. Ist dies nicht der Fall, lehnt **LPD** den Druckauftrag ab.

Der Aufbau dieser Datei ist sehr einfach: Jede Zeile enthält einen einzigen Rechnernamen. Beachten Sie aber, dass `/etc/hosts.equiv` auch vom `ruserok(3)`-Protokoll benötigt wird und Änderungen dieser Datei auch Programme wie `rsh(1)` und `rcp(1)` beeinflussen können.

Das folgende Beispiel beschreibt die Datei `/etc/hosts.lpd` auf dem Rechner `rose`:

```
orchid
violet
madrigal.fishbaum.de
```

Durch diese Vorgaben akzeptiert `rose` nur noch Druckaufträge von den Rechnern `orchid`, `violet`, und `madrigal.fishbaum.de`. Versucht ein anderer Rechner, auf den **LPD** von `rose` zuzugreifen, wird dieser Druckauftrag abgelehnt werden.

Größenbeschränkungen

Sie können festlegen, wieviel Speicherplatz auf dem Dateisystem, in dem das Spooling-Verzeichnis liegt, mindestens frei sein muss. Dazu erzeugen Sie im Spooling-Verzeichnis Ihres lokalen Druckers die Datei `minfree`. In dieser Datei geben Sie an, wieviele 512 Byte große Blöcke auf Ihrer Platte frei sein müssen, damit ein Druckauftrag von einem entfernten Rechner akzeptiert wird.

Durch diese Vorgabe können Sie sicherstellen, dass Benutzer von entfernten Rechnern Ihr Dateisystem nicht "zumüllen". Außerdem können Sie damit lokale Benutzer bevorzugen, da diese auch dann noch Druckaufträge erteilen dürfen, wenn der verfügbare Plattenplatz unter das in der Datei `minfree` definierte Limit gefallen ist.

Legen wir nun die Datei `minfree` für den Drucker `bamboo` an. Zuerst untersuchen wir `/etc/printcap`, um das Spooling-Verzeichnis für diesen Drucker zu finden. Das folgende Beispiel zeigt den Eintrag für den Drucker `bamboo`:

```
bamboo|ps|PS|S|panasonic|Panasonic KX-P4455 PostScript v51.4:\
:sh:sd=/var/spool/lpd/bamboo:sc:rg=artists:mx#5000:\
:lp=/dev/ttyd5:ms#-parenb cs8 clocal crtscts:rw:mx#5000:\
:if=/usr/local/libexec/psif:\
:df=/usr/local/libexec/psdf:
```

Das Spooling-Verzeichnis wird über die `sd`-Fähigkeit festgelegt. Wir wollen, dass mindestens drei Megabyte (also 6144 Blöcke) freier Plattenplatz vorhanden sein müssen, damit **LPD** einen Druckauftrag von einem entfernten Rechner akzeptiert:

```
# echo 6144 > /var/spool/lpd/bamboo/minfree
```

Benutzer beschränken

Sie können auch festlegen, welche entfernten Benutzer Ihren lokalen Drucker verwenden dürfen, indem Sie die `rs`-Fähigkeit in `/etc/printcap` definieren. Wenn für den Eintrag eines lokalen Druckers die `rs`-Fähigkeit

definiert ist, akzeptiert **LPD** Druckaufträge von entfernten Rechnern nur dann, *wenn* der Benutzer, der den Druckauftrag gesendet hat, auch über ein gleichnamiges Benutzerkonto auf dem lokalen Rechner verfügt. Ist dies nicht der Fall, lehnt **LPD** den Druckauftrag ab.

Diese Fähigkeit ist besonders in Umgebungen nützlich, in denen beispielsweise verschiedene Abteilungen ein gemeinsames Netzwerk teilen, wobei einige Benutzer zu mehreren Abteilungen gehören. Haben diese Benutzer auch ein Benutzerkonto auf Ihrem System, so können sie Ihren Drucker auch von ihrer eigenen Abteilung aus nutzen. Wollen Sie zwar den Zugriff auf Ihren Drucker, *nicht aber* den Zugriff auf Ihre übrigen Ressourcen erlauben, können Sie für diese Benutzer einen sogenannten “Token-Account” ohne Heimatverzeichnis und mit einer nutzlosen Shell wie `/usr/bin/false` erstellen.

9.4.5. Die Druckernutzung verrechnen

Sie wollen die Nutzung Ihrer Drucker kostenpflichtig machen? Warum auch nicht? Papier und Tinte kosten Geld. Auch eine regelmäßige Wartung muss bezahlt werden. Nachdem Sie einen Preis festgelegt haben, den Sie für jede gedruckte Seite verrechnen wollen, stellt sich die Frage, wie Sie die Verrechnung der Druckkosten technisch umsetzen können.

Die schlechte Nachricht ist, dass das **LPD**-System dabei wenig hilfreich ist. Die Verrechnung von Druckaufträgen hängt stark vom verwendeten Drucker, den zu druckenden Dateiformaten und *Ihren* Anforderungen an die Verrechnung der Druckernutzung ab.

Um die Verrechnung der Druckernutzung zu implementieren, müssen Sie sowohl Ihre Textfilter (um den Druck von normalem Text abzurechnen) als auch Ihre Konvertierungsfilter (um den Druck sonstiger Formate abzurechnen) entsprechend anpassen, damit diese die Zahl der gedruckten Seiten ermitteln können. Leider können Sie dazu nicht einen einfachen Ausgabefilter verwenden, da diese die Verrechnung von Druckaufträgen nicht unterstützen. Weitere Informationen zu den verschiedenen Filterarten finden Sie im Abschnitt *Filter*.

Prinzipiell gibt es zwei Möglichkeiten, wie Sie diese Verrechnung umsetzen können:

- Die *periodische Verrechnung* wird häufiger verwendet, da sie einfacher zu implementieren ist. Wenn ein Druckauftrag ausgeführt wird, schreibt der Filter den Benutzer, den verwendeten Rechner sowie die Anzahl der gedruckten Seiten in eine Verrechnungsdatei. Nach einem zu definierenden Zeitraum werden diese Dateien ausgewertet, die Gesamtzahl der von einem Benutzer gedruckten Seiten bestimmt und dem jeweiligen Benutzer verrechnet. Danach werden alle Protokolldateien zurückgesetzt, und die Protokollierung beginnt von Neuem.
- Die *unmittelbare Verrechnung* wird nur selten eingesetzt, da sie schwieriger zu implementieren ist. Bei dieser Methode wird der Druckauftrag verrechnet, sobald der Drucker verwendet wird. Dadurch können Sie beispielsweise verhindern, dass ein Benutzer seine erlaubte “Druckquote” überschreitet. Zusätzlich können Sie es Ihren Benutzern erlauben, deren Druckquote abzufragen oder anzupassen. Allerdings benötigen Sie eine Datenbank, um Benutzer und deren Quoten verwalten zu können.

Das **LPD**-Drucksystem unterstützt beide Methoden. Allerdings müssen Sie die benötigten Filter sowie den zur Verrechnung nötigen Code selbst bereitstellen. Der Vorteil dabei ist allerdings, dass Sie in der Wahl Ihrer Verrechnungsmethode äußerst flexibel sind. So können Sie sich etwa für die periodische oder die unmittelbare Verrechnung entscheiden. Sie können festlegen, welche Informationen Sie erfassen wollen: Benutzernamen, Rechnernamen, die Art der Druckaufträge, die Anzahl der gedruckten Seiten, den Papierverbrauch, den Zeitaufwand für die Bearbeitung eines Druckauftrages und viele andere mehr. Dazu müssen Sie Ihre Filter entsprechend anpassen, damit diese Informationen erfasst und gespeichert werden.

9.4.5.1. Kurzanleitung für die Implementierung der Druckerverrechnung

FreeBSD bietet Ihnen zwei Programme, um eine periodische Verrechnung rasch zu implementieren. Dabei handelt es sich um den im Abschnitt `lpf`: Ein Textfilter behandelten Textfilter sowie um `pac(8)`, ein Programm, mit dem Sie Einträge aus Verrechnungsdateien auslesen und aufsummieren können.

Wie bereits im Abschnitt `Filter` erwähnt, startet **LPD** den Text- oder Konvertierungsfilter mit dem Namen der Verrechnungsdatei als Argument. Dadurch weiß der Filter, in welche Datei er einen Verrechnungseintrag schreiben soll. Der Name dieser Datei wird über die `af`-Fähigkeit in `/etc/printcap` festgelegt. Falls die Datei nicht über einen absoluten Pfad angegeben wird, handelt es sich um einen Pfad relativ zum Spooling-Verzeichnis.

LPD startet `lpf` mit den Argumenten *page width* und *page length*, die über die `pw`- und `pl`-Fähigkeit definiert werden. `lpf` verwendet diese Argumente danach, um den Papierverbrauch zu bestimmen. Nachdem die Datei an den Drucker geschickt wurde, wird ein Verrechnungseintrag in die Verrechnungsdatei geschrieben. Ein solcher Eintrag sieht dabei ähnlich den folgenden aus:

```
2.00 rose:andy
3.00 rose:kelly
3.00 orchid:mary
5.00 orchid:mary
2.00 orchid:zhang
```

Sie sollten für jeden Drucker eine eigene Verrechnungsdatei verwenden, da `lpf` die Verrechnungsdatei nicht sperren kann. Sind also gleichzeitig zwei `lpf`-Instanzen aktiv, kann es dazu kommen, dass Ihre Verrechnungsdatei zerstört wird, wenn beide Instanzen gleichzeitig in die gleiche Datei schreiben. Damit für jeden Drucker eine eigene Verrechnungsdatei angelegt wird, fügen Sie den Eintrag `af=acct` in `/etc/printcap` ein. Dadurch wird für jeden Drucker eine separate Verrechnungsdatei mit dem Namen `acct` im Spooling-Verzeichnis des jeweiligen Druckers erzeugt.

Wenn Sie Ihre Daten erfasst haben und die entstandenen Kosten Ihren Benutzern verrechnen wollen, starten Sie `pac(8)`. Dazu wechseln Sie in das Spooling-Verzeichnis des auszuwertenden Druckers und geben `pac` ein. Dadurch erhalten Sie eine Ausgabe ähnlich der folgenden:

Login	pages/feet	runs	price
orchid:kelly	5.00	1	\$ 0.10
orchid:mary	31.00	3	\$ 0.62
orchid:zhang	9.00	1	\$ 0.18
rose:andy	2.00	1	\$ 0.04
rose:kelly	177.00	104	\$ 3.54
rose:mary	87.00	32	\$ 1.74
rose:root	26.00	12	\$ 0.52
total	337.00	154	\$ 6.74

Folgende Argumente können an `pac(8)` übergeben werden:

`-PDrucker`

Gibt an, welcher *Drucker* ausgewertet werden soll. Diese Option setzt voraus, dass für die `af`-Fähigkeit in `/etc/printcap` ein absoluter Pfad angegeben wurde.

`-c`

Sortiert die Ausgabe nach den verursachten Kosten anstelle einer alphabetischen Sortierung der Benutzernamen.

`-m`

Ignoriert den Rechnernamen in Verrechnungsdateien. Ist diese Option gesetzt, ist der Benutzer `smith` auf dem Rechner `alpha` mit dem Benutzer `smith` auf dem Rechner `gamma` identisch. Ist diese Option nicht gesetzt, handelt es sich um unterschiedliche Benutzer.

`-pPreis`

Berechnet die entstandenen Kosten aus dem *Preis* in Dollar pro Seite statt aus dem über die `pc`-Fähigkeit in `/etc/printcap` definierten Preis. In der Voreinstellung sind dies zwei Cent pro Seite. Sie können aber auch einen eigenen *Preis* in Form einer Gleitkommazahl angeben.

`-r`

Die Sortierreihenfolge umkehren.

`-s`

Die Verrechnungsdatei in einer neuen Datei aufsummieren und die originale Verrechnungsdatei zurücksetzen.

name ...

Verrechnungsinformationen nur für die angegebenen Benutzernamen ausgeben.

In der Voreinstellung gibt `pac(8)` aus, wieviele Seiten von welchem Benutzer auf welchem Rechner gedruckt wurden. Wenn Rechnernamen für Sie uninteressant sind (weil sich Benutzer beispielsweise auf jedem Rechner anmelden können), sollten Sie `pac -m` verwenden, um die folgende Ausgabe zu erhalten:

Login	pages/feet	runs	price
andy	2.00	1	\$ 0.04
kelly	182.00	105	\$ 3.64
mary	118.00	35	\$ 2.36
root	26.00	12	\$ 0.52
zhang	9.00	1	\$ 0.18
total	337.00	154	\$ 6.74

Um den zu verrechnenden Betrag zu ermitteln, verwendet `pac(8)` die `pc`-Fähigkeit von `/etc/printcap` (Voreinstellung 200, dieser Wert entspricht 2 Cents). Geben Sie hier (als Hundertfaches des tatsächlichen Wertes) den Preis pro Seite an, den Sie verrechnen wollen. Sie können diesen Wert überschreiben, wenn Sie `pac(8)` mit der Option `-p` ausführen. Beachten Sie dabei aber, dass Sie in diesem Fall die Einheiten in Dollar angeben, und nicht als Hundertfaches des tatsächlichen Cent-Betrages. So steht

```
# pac -p1.50
```

beispielsweise für einen Preis von einem Dollar und fünfzig Cent pro Seite.

Der Aufruf von `pac -s` führt schließlich dazu, dass die aufsummierten Informationen in einer eigenen Auswertedatei gespeichert werden. Diese hat den gleichen Namen wie die Verrechnungsdatei, es wird lediglich ein `_sum` an den Dateinamen angehängt. Danach wird die Verrechnungsdatei zurückgesetzt. Wenn Sie `pac(8)` erneut aufrufen, wird die Auswertedatei eingelesen, um die Startbeträge zu erhalten, alle weiteren Informationen stammen danach aus der normalen Verrechnungsdatei.

9.4.5.2. Wie kann man die Anzahl der gedruckten Seiten ermitteln?

Um die Druckernutzung auch nur annähernd genau verrechnen zu können, müssen Sie ermitteln, wieviel Papier ein Druckauftrag verbraucht. Die Bestimmung dieses Wertes ist das zentrale Problem, das Sie lösen müssen, wenn Sie Druckaufträge kostenpflichtig machen wollen.

Normaler Text stellt in der Regel kein Problem dar: Sie zählen dazu nur die Zeilen des Druckauftrages und dividieren diesen Wert durch die Anzahl der Zeilen pro Seite, die Ihr Drucker bietet. Allerdings dürfen Sie dabei nicht vergessen, dass gelöschte Zeichen (*Backspaces*) Zeilen überschreiben. Außerdem können sich lange logische Zeilen (im Druckauftrag) über mehrere physikalische Zeilen (am Ausdruck) erstrecken.

Der im Abschnitt `lpf`: Ein Textfilter vorgestellte Textfilter `lpf` berücksichtigt diese Besonderheiten. Wenn Sie einen eigenen Textfilter für die Verrechnung der Druckernutzung schreiben wollen, sollten Sie sich daher den Quellcode von `lpf` näher ansehen.

Aber was ist mit anderen Dateiformaten?

Für die DVI-nach-LaserJet- oder für die DVI-nach-PostScript-Konvertierung können Sie die Protokolldateien von `dvi2lj` oder `dvi2ps` auslesen, um festzustellen, wieviele Seiten konvertiert wurden. Die gleiche Methode könnte auch mit anderen Dateitypen funktionieren.

Alle diese Methoden haben aber das Problem, dass ein Drucker möglicherweise nicht alle Seiten des Druckauftrages drucken kann. So könnte es etwa zu einem Papierstau kommen, der Toner könnte zu Ende gehen oder es könnte ein Druckerdefekt auftreten – trotzdem würden alle Seiten des Druckauftrages verrechnet werden.

Was kann man dagegen tun?

Es gibt nur eine einzige *sichere* Methode, um die Druckernutzung *exakt* zu bestimmen. Besorgen Sie sich einen Drucker, der das verbrauchte Papier protokolliert und verbinden Sie ihn über eine serielle oder eine Netzwerkverbindung. Nahezu alle PostScript-Drucker, aber auch viele andere Modelle und Druckertypen (beispielsweise Laserdrucker von Imagen) sind dazu in der Lage. Passen Sie die Filter für diese Drucker entsprechend an, damit diese nach jedem Druckauftrag die Anzahl der gedruckten Seiten ermitteln und verrechnen. Sie Druckaufträge *ausschließlich* über diesen Wert. Danach müssen Sie sich um die Anzahl der gedruckten Zeilen oder um mögliche Druckerprobleme nie mehr kümmern.

Sie können aber auch großzügig sein und alle Ausdrücke kostenlos abgeben.

9.5. Drucker verwenden

Übersetzt von Johann Kois.

Dieser Abschnitt beschreibt, wie Sie einen unter FreeBSD konfigurierten Drucker verwenden können. Die folgende Liste bietet einen Überblick über wichtige Anwenderbefehle:

`lpr(1)`

Einen Druckauftrag drucken

`lpq(1)`

Eine Druckerwarteschlange prüfen

`lprm(1)`

Einen Druckauftrag aus einer Warteschlange entfernen (stornieren)

Zusätzlich existiert mit `lpc(8)` ein Befehl zur zur Steuerung von Druckern und Druckerwarteschlangen, der im Abschnitt Drucker verwalten näher beschrieben wird.

Jeder der drei Befehle `lpr(1)`, `lprm(1)`, sowie `lpq(1)` akzeptiert die Option `-P printer-name`, mit der Sie den zu verwendenden Drucker (der dazu in `/etc/printcap` definiert sein muss) festlegen. Dadurch sind Sie in der Lage, Druckaufträge zu erstellen, zu stornieren, oder den Status Ihrer Druckaufträge zu überprüfen. Verwenden Sie die Option `-P` nicht, wird der in der Umgebungsvariable `PRINTER` definierte Drucker verwendet. Existiert diese Variable nicht, greifen diese Befehle auf den Drucker `lp` zurück.

Im Folgenden steht der Begriff *Standarddrucker* daher für den über die Umgebungsvariable `PRINTER` definierten Drucker, oder, falls diese Variable nicht existiert, für den Drucker `lp`.

9.5.1. Druckaufträge erstellen

Um eine Datei zu drucken, geben Sie folgenden Befehl ein:

```
% lpr filename ...
```

Dadurch wird jede angegebene Datei an den Standarddrucker geschickt. Wenn Sie keine Datei angeben, liest `lpr(1)` die zu druckenden Daten von der Standardeingabe. Um beispielsweise einige wichtige Systemdateien zu drucken, geben Sie folgenden Befehl ein:

```
% lpr /etc/host.conf /etc/hosts.equiv
```

Um einen bestimmten Drucker auszuwählen, verwenden Sie:

```
% lpr -P printer-name filename ...
```

Das folgende Beispiel gibt eine ausführliche Liste aller im Arbeitsverzeichnis enthaltenen Dateien auf den Drucker `rattan` aus:

```
% ls -l | lpr -P rattan
```

Da keine Dateien an `lpr(1)` übergeben werden, liest `lpr` die zu druckenden Daten von der Standardeingabe, in unserem Fall also die Ausgabe des Befehls `ls -l`.

`lpr(1)` akzeptiert auch verschiedene Optionen zur Formatierung und Konvertierung von Dateien, zur Erzeugung von multiplen Ausdrucken und so weiter. Lesen Sie dazu den Abschnitt Druckoptionen.

9.5.2. Druckaufträge verwalten

Wenn Sie `lpr(1)` verwenden, werden alle zu druckenden Daten in ein Paket, den sogenannten “Druckauftrag”, gepackt und an **LPD** geschickt. Jeder Drucker verfügt über eine Druckerwarteschlange, in der Ihre Druckaufträge gemeinsam mit denen anderer Benutzer verbleiben, bis sie gedruckt werden können. Zuerst eintreffende Druckaufträge werden dabei auch zuerst gedruckt.

Um die Druckerwarteschlange des Standarddruckers anzuzeigen, verwenden Sie `lpq(1)`. Wollen Sie einen anderen Drucker abfragen, müssen Sie die Option `-P` verwenden. Der Befehl

```
% lpq -P bamboo
```

zeigt so die Druckerwarteschlange des Druckers bamboo an. Dieser Befehl liefert eine Ausgabe ähnlich der folgenden:

```
bamboo is ready and printing
Rank  Owner   Job  Files                                Total Size
active kelly   9    /etc/host.conf, /etc/hosts.equiv    88 bytes
2nd    kelly   10   (standard input)                   1635 bytes
3rd    mary    11   ...                                78519 bytes
```

Derzeit enthält die Warteschlange von bamboo drei Druckaufträge. Dem ersten Auftrag, der vom Benutzer kelly erstellt wurde, wurde die “Auftragsnummer (job number)” 9 zugewiesen. Analog erhält jeder Druckerauftrag eine eindeutige Nummer zugewiesen. Diese Nummern sind nur dann von Bedeutung, wenn Sie einen Druckauftrag stornieren wollen. Der Abschnitt Druckaufträge stornieren beschreibt, wie Sie dazu vorgehen.

Der Auftrag mit der Nummer 9 besteht aus zwei Dateien, mehrere an lpr(1) übergebene Dateien werden also als Teil eines (gemeinsamen) Druckauftrags betrachtet. Dieser Druckauftrag ist derzeit aktiv (beachten Sie den Status active in der Spalte “Rank”), wird also gerade gedruckt. Der zweite Auftrag besteht aus Daten, die von der Standardeingabe an lpr(1) übergeben wurden. Der dritte Auftrag wurde vom Benutzer mary erstellt. Er ist sehr viel größer als die anderen Aufträge. Da der Pfad der zu druckenden Datei aufgrund seiner Länge nicht in der Spalte “Files” Platz hat, werden von lpq(1) nur drei Punkte angezeigt.

Die erste Zeile der Ausgabe von lpq(1) ist ebenfalls sehr nützlich: Sie beschreibt den momentanen Druckerstatus (oder zumindest, was **LPD** denkt, dass der Drucker gerade macht).

lpq(1) unterstützt auch die Option -l zur Erstellung einer ausführlicheren Ausgabe. Die Eingabe von lpq -l erzeugt für unser obiges Beispiel die folgende Ausgabe:

```
waiting for bamboo to become ready (offline ?)
kelly: 1st      [job 009rose]
        /etc/host.conf                73 bytes
        /etc/hosts.equiv              15 bytes

kelly: 2nd      [job 010rose]
        (standard input)              1635 bytes

mary:  3rd      [job 011rose]
        /home/orchid/mary/research/venus/alpha-regio/mapping 78519 bytes
```

9.5.3. Druckaufträge stornieren

Mit lprm(1) können Sie einen Druckauftrag stornieren. Häufig ist lprm(1) auch noch in der Lage, einen bereits aktiven Auftrag abzubrechen, allerdings wird dabei in der Regel trotzdem ein Teil des Auftrages oder der gesamte Auftrag gedruckt.

Um einen Druckauftrag auf dem Standarddrucker zu stornieren, müssen Sie zuerst die Auftragsnummer über lpq(1) ermitteln. Danach geben Sie Folgendes ein:

```
% lprm job-number
```

Um einen Druckauftrag eines anderen Druckers zu stornieren, benötigen Sie wiederum die Option `-P`. Der folgende Befehl entfernt den Druckauftrag mit der Nummer 10 aus der Warteschlange des Druckers `bamboo`:

```
% lprm -P bamboo 10
```

`lprm(1)` unterstützt verschiedene Kurzbefehle:

`lprm -`

Entfernt alle Druckaufträge (des Standarddruckers), die von Ihnen erstellt wurden.

`lprm user`

Entfernt alle Druckaufträge (des Standarddruckers), die vom Benutzer `user` erstellt wurden. Der Superuser kann im Gegensatz zu einem normalen Benutzer auch Aufträge anderer Benutzer entfernen.

`lprm`

Wenn Sie weder eine Auftragsnummer, einen Benutzernamen, noch die Option `-` angeben, entfernt `lprm(1)` den aktiven Druckauftrag auf dem Standarddrucker, falls dieser Auftrag von Ihnen erstellt wurde. Der Superuser kann hingegen jeden aktiven Druckauftrag abbrechen.

Verwenden Sie zusätzlich die Option `-P` zu den eben beschriebenen Kurzbefehlen, wenn Sie diese auf einen anderen Drucker als den Standarddrucker anwenden wollen. So entfernt der folgende Befehl beispielsweise alle Druckaufträge des aktuellen Benutzers aus der Druckerwarteschlange des Druckers `rattan`:

```
% lprm -P rattan -
```

Anmerkung: Wenn Sie in einer Netzwerkumgebung arbeiten, erlaubt es `lprm(1)` Ihnen nur, Druckaufträge auf dem Rechner zu stornieren, auf dem sie erstellt wurden. Dies gilt selbst dann, wenn der gleiche Drucker auch auf anderen Rechnern des Netzwerks verfügbar ist. Die folgende Befehlsfolge veranschaulicht diesen Umstand:

```
% lpr -P rattan myfile
% rlogin orchid
% lpq -P rattan
Rank  Owner   Job  Files                Total Size
active seeyan  12  ...                49123 bytes
2nd   kelly    13  myfile              12 bytes
% lprm -P rattan 13
rose: Permission denied
% logout
% lprm -P rattan 13
dfA013rose dequeued
cfA013rose dequeued
```

9.5.4. Abseits von normalem Text: Druckoptionen

`lpr(1)` unterstützt verschiedene Optionen zur Formatierung von Text, zur Konvertierung von Grafik- und anderen Dateiformaten, zur Erzeugung von multiplen Kopien, zur Verwaltung von Druckaufträgen und andere mehr. Dieser Abschnitt beschreibt einige dieser Optionen.

9.5.4.1. Formatierungs- und Konvertierungsoptionen

Die folgenden `lpr(1)`-Optionen kontrollieren die Formatierung von in einem Druckauftrag enthaltenen Dateien. Verwenden Sie diese Optionen, wenn Ihr Druckauftrag keinen normalen Text enthält, oder wenn Sie normalen Text mit `pr(1)` formatieren wollen.

Der folgende Befehl druckt so beispielsweise eine DVI-Datei (des \TeX -Satzsystems) namens `fish-report.dvi` auf dem Drucker `bamboo`:

```
% lpr -P bamboo -d fish-report.dvi
```

Diese Optionen gelten für jede Datei des Druckauftrags, daher ist es nicht möglich beispielsweise DVI- und ditroff-Dateien über den gleichen Druckauftrag zu drucken. Sie müssen diese Dateien vielmehr über getrennte Druckaufträge drucken, wobei Sie jeweils geeignete Konvertierungsoptionen verwenden.

Anmerkung: Alle Optionen mit Ausnahme von `-p` und `-t` setzen einen installierten und für den jeweiligen Drucker konfigurierten Konvertierungsfilter voraus. So benötigt die Option `-d` den DVI-Konvertierungsfilter. Diese Filter werden im Abschnitt `Konvertierungsfilter` ausführlich beschrieben.

`-c`

Druckt `cifplot`-Dateien.

`-d`

Druckt DVI-Dateien.

`-f`

Druckt FORTRAN-Textdateien.

`-g`

Druckt Plot-Daten.

`-i anzahl`

Rückt die Ausgabe um *anzahl* Spalten ein, lassen Sie *anzahl* weg, wird der Text um 8 Spalten eingerückt. Beachten Sie aber, dass diese Option nicht mit allen Konvertierungsfiltern funktioniert.

Anmerkung: Zwischen der Option `-i` und der der Zahl darf dabei kein Leerzeichen stehen.

`-l`

Druckt Text inklusive vorhandener Steuerzeichen.

`-n`

Druckt ditroff-Dateien (geräteunabhängiges troff).

-p

Formatiert normalen Text mit `pr(1)`, bevor der Ausdruck erfolgt.

-T *titel*

Verwende *titel* auf dem `pr(1)`-Deckblatt anstelle des Dateinamens. Diese Option ist nur wirksam, wenn sie gemeinsam mit der Option `-p` verwendet.

-t

Druckt troff-Daten.

-v

Druckt Rasterdaten.

Dazu ein Beispiel. Der folgende Befehl druckt eine formatierte Version der Manualpage zu `ls(1)` auf den Standarddrucker:

```
% zcat /usr/share/man/man1/ls.1.gz | troff -t -man | lpr -t
```

`zcat(1)` dekomprimiert den Quellcode der Manualpage `ls(1)` und reicht ihn an `troff(1)` weiter, das ihn formatiert und daraus GNU troff-Daten erzeugt. Diese werden wiederum an `lpr(1)` weitergereicht, das den Druckauftrag schließlich an **LPD** übergibt. Da die Option `-t` von `lpr(1)` verwendet wurde, konvertiert das Drucksystem die GNU troff-Daten zuvor in ein Format, das der Standarddrucker verstehen und ausgeben kann.

9.5.4.2. Druckaufträge verwalten

Die folgenden Optionen von `lpr(1)` weisen **LPD** an, den Druckauftrag auf verschiedene Art und Weise zu behandeln:

-# *anzahl*

Erzeugt *anzahl* Ausdrücke jeder im Druckauftrag enthaltenen Datei anstelle eines einzigen Exemplars. Diese Option kann von einem Administrator deaktiviert werden, um die Beanspruchung des Druckers zu verringern. Lesen Sie den Abschnitt **Den Ausdruck von mehreren Kopien verhindern**, wenn Sie diese Funktion benötigen.

Das folgende Beispiel druckt drei Kopien der Datei `parser.c`, gefolgt von drei Kopien von `parser.h` auf den Standarddrucker:

```
% lpr -#3 parser.c parser.h
```

-m

Verschickt eine E-Mail, nachdem der Druckauftrag beendet wurde. Verwenden Sie diese Option, sendet **LPD** Ihnen eine E-Mail, wenn es die Bearbeitung Ihres Druckauftrages abgeschlossen hat. Diese Nachricht enthält Informationen darüber, ob Ihr Auftrag erfolgreich erledigt wurde oder ob ein Fehler auftrat. Ist dies der Fall, wird meist noch angegeben, welcher Fehler auftrat.

-s

Kopiert die Dateien nicht in das Spooling-Verzeichnis, sondern verlinkt stattdessen symbolisch auf diese Dateien.

Wenn Sie einen umfangreichen Druckauftrag erstellen, werden Sie diese Option wahrscheinlich verwenden wollen. Einerseits sparen Sie dadurch Speicherplatz im Spooling-Verzeichnis (im schlimmsten Fall könnte Ihr

Druckauftrag ansonsten das Dateisystem des Spooling-Verzeichnis zum Überlaufen bringen), andererseits sparen Sie dadurch auch Zeit, weil **LPD** die in Ihrem Druckauftrag enthaltenen Dateien nicht in das Spooling-Verzeichnis kopieren muss.

Da **LPD** in diesem Fall die Originaldateien verwendet, muss sichergestellt sein, dass diese nicht verändert werden, bevor der Ausdruck abgeschlossen ist.

Anmerkung: Wenn Sie auf einen entfernten Drucker drucken, muss **LPD** die Dateien dennoch vom lokalen auf den entfernten Rechner kopieren. In diesem Fall spart die Option `-s` Speicherplatz lediglich im lokalen Spooling-Verzeichnis, nicht aber im entfernten. Dennoch ist diese Option auch in diesem Fall nützlich.

-r

Löscht die im Druckauftrag enthaltenen Dateien, nachdem sie in das Spooling-Verzeichnis kopiert oder unter Verwendung der Option `-s` gedruckt werden. Verwenden Sie diese Option daher nur mit äußerster Vorsicht!

9.5.4.3. Deckblatt-Optionen

Die folgenden `lpr(1)`-Optionen passen den Text an, der auf einem Deckblatt eines Druckauftrages ausgegeben wird. Wird die Ausgabe von Deckblättern auf dem Zieldrucker unterdrückt, bleiben diese Optionen wirkungslos. Lesen Sie den Abschnitt Deckblätter, wenn Sie diese Funktion benötigen.

-C *text*

Ersetzt den Rechnernamen auf dem Deckblatt durch *text*. Der Rechnername ist dabei in der Regel der Name des Rechners, auf dem der Druckauftrag erstellt wurde.

-J *text*

Ersetzt den Namen des Druckauftrages auf dem Deckblatt durch *text*. Der Name des Druckauftrages entspricht in der Regel dem Namen der ersten Datei des Druckauftrages oder `stdin`, wenn Sie die Standardeingabe an den Drucker weiterleiten.

-h

Verhindert den Ausdruck von Deckblättern.

Anmerkung: Ob diese Option funktioniert, hängt von der Art und Weise ab, wie Deckblätter auf Ihrem System erzeugt werden. Lesen Sie den Abschnitt **Deckblätter** für weitere Informationen.

9.5.5. Drucker verwalten

Als Administrator Ihres Systems ist es Ihre Aufgabe, Drucker zu installieren, zu konfigurieren und zu testen. Um mit Ihrem Drucker zu kommunizieren, können Sie `lpc(8)` verwenden. Dadurch sind Sie in der Lage,

- Ihre Drucker zu starten und zu beenden.
- Die Warteschlangen Ihrer Drucker zu aktivieren und zu deaktivieren.
- Die Reihenfolge der Druckaufträge zu ändern.

Am Anfang dieses Abschnitts steht die Erklärung einiger Begriffe. Wenn ein Drucker *beendet* ist, wird der Inhalt seiner Warteschlange nicht gedruckt. Druckaufträge können zwar weiterhin erstellt werden, diese verbleiben aber solange in der Warteschlange, bis der Drucker wieder *gestartet* oder die Warteschlange gelöscht wird.

Ist eine Warteschlange *deaktiviert*, kann (mit Ausnahme von `root`) kein Benutzer mehr einen Druckauftrag erteilen. Ist die Warteschlange hingegen *aktiviert*, können Druckaufträge erteilt werden. Ist ein Drucker zwar *gestartet*, die Warteschlange hingegen *deaktiviert*, werden dennoch alle noch in der Warteschlange vorhandenen Druckaufträge gedruckt.

Im Allgemeinen benötigen Sie `root`-Rechte, um `lpc(8)` einsetzen zu können. Als normaler Benutzer erlaubt es Ihnen `lpc(8)` lediglich, den Druckstatus abzufragen und einen hängenden Drucker neu zu starten.

Es folgt nun eine Zusammenfassung der Befehle von `lpc(8)`. Die meisten dieser Befehle benötigen das Argument *printer-name*, mit dem Sie angeben, auf welchen Drucker der Befehl angewendet werden soll. Wenn Sie für *printer-name* `all` angeben, wird der Befehl auf alle in `/etc/printcap` definierten Drucker angewendet.

`abort printer-name`

Bricht den aktuellen Druckauftrag ab und beendet den Drucker. Solange die Warteschlange aktiviert ist, können allerdings weiterhin Druckaufträge erteilt werden.

`clean printer-name`

Entfernt veraltete Dateien aus dem Spooling-Verzeichnis des Druckers, da diese manchmal nicht vollständig von **LPD** entfernt werden können. Dies ist insbesondere dann der Fall, wenn während der Bearbeitung des Druckauftrages Fehler auftraten. Dieser Befehl sucht dabei nach Dateien, die nicht in das Spooling-Verzeichnis gehören und entfernt diese.

`disable printer-name`

Deaktiviert die Annahme neuer Druckaufträge. Solange der Drucker nicht beendet wird, werden weiterhin alle in der Warteschlange enthaltenen Aufträge bearbeitet und gedruckt. `root` kann jederzeit Druckaufträge erstellen, selbst dann, wenn die Druckerwarteschlange deaktiviert ist.

Dieser Befehl ist besonders nützlich, wenn Sie einen neuen Drucker testen müssen oder einen neuen Filter installiert haben. Dazu deaktivieren Sie die Warteschlange des Druckers und erstellen Ihre Druckaufträge als `root`. Andere Benutzer können erst dann einen Druckauftrag erstellen, wenn Sie Ihre Tests abgeschlossen haben und die Druckerwarteschlange mit `enable` wieder reaktivieren.

`down printer-name nachricht`

Beendet einen Drucker. Äquivalent zu `disable`, gefolgt von `stop`. Die von Ihnen definierte *nachricht* wird als Druckerstatus angezeigt, wenn ein Benutzer die Warteschlange des Druckers mit `lpq(1)` oder mit `lpc status` abfragt.

`enable printer-name`

Aktiviert die Warteschlange eines Druckers. Erteilte Druckaufträge können zwar erteilt werden, diese werden aber nur dann gedruckt, wenn der Drucker auch gestartet ist.

`help command-name`

Ausgaben von hilfreichen Informationen zu *command-name*. Wird kein *command-name* angegeben, wird die Liste der verfügbaren Befehle ausgegeben.

`restart printer-name`

Startet den Drucker. Normale Benutzer können diesen Befehl verwenden, um einen hängenden **LPD** zu reaktivieren, sie sind allerdings nicht berechtigt, einen Drucker zu starten, der mit `stop` oder `down` beendet wurde. Dieser Befehl ist äquivalent zu `abort`, gefolgt von `start`.

`start printer-name`

Startet den Drucker, um die in der Warteschlange enthaltenen Aufträge zu drucken.

`stop printer-name`

Beendet den Drucker. Der Drucker beendet den aktiven Druckauftrag noch, danach wird kein weiterer in der Warteschlange enthaltener Auftrag gedruckt. Obwohl der Drucker beendet wurde, können weiterhin Druckaufträge erteilt werden, solange die Warteschlange nicht deaktiviert wurde.

`topq printer-name job-or-username`

Sortiert die Druckerwarteschlange des Druckers *printer-name* um, wobei der Auftrag mit der angegebenen *Auftragsnummer*, oder Druckaufträge, die von *username* erstellt wurden, an den Beginn der Warteschlange gesetzt werden. Für diesen Befehl kann die Option `all` nicht als *printer-name* verwendet werden.

`up printer-name`

Startet einen Drucker. Das Gegenstück zu `down`. Äquivalent zu `start`, gefolgt von `enable`.

`lpc(8)` akzeptiert diese Befehle direkt auf der Kommandozeile. Geben Sie keinen Befehl ein, wird `lpc(8)` im interaktiven Modus gestartet. In diesem Modus können Sie solange Befehle eingeben, bis Sie `exit` oder `quit` eingeben.

9.6. Alternativen zum LPD-Drucksystem

Wenn Sie dieses Kapitel bis hierher gelesen haben, wissen Sie so gut wie alles über **LPD**, das Standarddrucksystem von FreeBSD. Wahrscheinlich sind Ihnen bereits einige Unzulänglichkeiten dieses Systems aufgefallen, und Sie fragen sich nun, welche anderen Drucksysteme es für FreeBSD gibt.

LPRng

LPRng steht für "LPR: the Next Generation". Dabei handelt es sich um eine von Grund auf neu geschriebene Version von PLP. LPRng wurde von Patrick Powell und Justin Mason, dem Hauptmaintainer von PLP, entwickelt. Die offizielle Webseite von **LPRng** ist unter <http://www.lprng.org/> zu finden.

CUPS

CUPS, das *Common UNIX Printing System*, stellt eine portable Abstraktionsschicht dar, die das Drucken auf allen UNIX-artigen Betriebssystemen ermöglicht. **CUPS** wurde von Easy Software entwickelt, um UNIX-Herstellern und -Benutzern eine einheitliche Standardlösung für den Druck von Dokumenten zu bieten.

CUPS verwendet das Internet Printing Protocol (IPP), um Druckaufträge und -warteschlangen zu verwalten. Zusätzlich werden die Protokolle *Line Printer Daemon* (LPD), *Server Message Block* (SMB), und *AppSocket/JetDirect*), unterstützt, wenn auch nur mit eingeschränkter Funktionalität. Ausserdem ermöglicht **CUPS** das Auffinden von Netzwerkdruckern sowie die Verwendung auf *PostScript Printer Description* (PPD) basierender Druckoptionen.

Die offizielle Webseite von **CUPS** ist <http://www.cups.org/>.

9.7. Problembehandlung

Wenn Sie eine einfache Testseite mit `lptest(1)` gedruckt haben, könnte eines der folgenden Probleme aufgetreten sein:

Der Druck hat erst mit einer gewissen Verzögerung geklappt oder das bedruckte Blatt verblieb im Drucker, so als wäre der Druckvorgang noch nicht abgeschlossen.

Die Testseite wurde zwar gedruckt, danach tat sich allerdings nichts mehr. Vielleicht mussten Sie sogar eine Taste Ihres Druckers, etwa `PRINT REMAINING` oder `FORM FEED` drücken, damit der Druckvorgang fortgesetzt wurde.

Wenn das der Fall ist, hat der Drucker vermutlich vor dem eigentlichen Drucken gewartet, ob noch weitere Daten für Ihren Druckauftrag gesendet werden. Um dieses Problem zu beheben, können Sie den Textfilter anweisen, ein *Form Feed* -Zeichen (oder ein anderes entsprechendes Zeichen) an den Drucker zu senden. Dies reicht für gewöhnlich aus, um den Drucker zum Druck des noch im internen Puffer verbliebenen Textes zu bewegen. Dadurch kann auch sichergestellt werden, dass jeder neue Druckauftrag auf einer neuen Seite beginnt.

Der folgende Ersatz für das Shell-Skript `/usr/local/libexec/if-simple` gibt ein "Form Feed" aus, nachdem der Auftrag an den Drucker geschickt wurde:

```
#!/bin/sh
#
# if-simple - Einfacher Eingabefilter für lpd
# Installiert unter /usr/local/libexec/if-simple
#
# Kopiert stdin einfach nach stdout. Ignoriert alle Filter-Argumente.
# Schreibt ein Form-Feed-Zeichen (\f) nach dem Ende des Druckauftrages.

/bin/cat && printf "\f" && exit 0
exit 2
```

Der Drucker erzeugte einen "Treppeneffekt" (*staircase effect*).

Sie haben einen Ausdruck ähnlich dem folgenden erhalten:

```
! "#$%&'()*+,-./01234
      "#$%&'()*+,-./012345
            "#$%&'()*+,-./0123456
```

Sie sind zu einem weiteren Opfer des *Treppeneffekts* geworden. Verursacht wird dieser Effekt durch unterschiedliche Ansichten darüber, welche Zeichen den Beginn einer neuen Zeile anzeigen sollen. UNIX-ähnliche Betriebssysteme verwenden dafür ein einzelnes Zeichen: ASCII-Code 10, auch als *Line Feed* (LF) bekannt. MS-DOS, OS/2® und andere Betriebssysteme verwenden stattdessen ein Zeichenpaar: ASCII-Code 10 und ASCII-Code 13, *Carriage Return* (CR). Viele Drucker verwenden in der Voreinstellung die Konvention von MS-DOS, um Zeilenumbrüche darzustellen.

Wenn Sie unter FreeBSD drucken, wird nur das Zeichen *Line Feed* verwendet. Der Drucker erkennt dieses Zeichen und erweitert den Druckbereich um eine Zeile, verbleibt zum Druck des nächsten Zeichens aber in derselben horizontalen Position. Das ist der Grund für die Verwendung des *Carriage Return*: Es setzt die Position für das folgende Zeichen auf den linken Rand der Seite.

FreeBSD erwartet von einem Drucker das folgende Verhalten:

Drucker empfängt CR
Drucker empfängt LF

Drucker druckt CR
Drucker druckt CR + LF

Es gibt mehrere Möglichkeiten, dieses Verhalten zu erreichen:

- Verändern Sie die Konfiguration Ihres Druckers, um die Interpretation dieser Zeichen zu verändern. Lesen Sie Ihr Druckerhandbuch, wenn Sie nicht wissen, was Sie dazu tun müssen.

Anmerkung: Wenn Sie auf Ihrem Rechner neben FreeBSD noch andere Betriebssysteme verwenden, müssen Sie Ihren Drucker möglicherweise anschließend *erneut* konfigurieren, damit die Zeichen CR und LF unter diesen Systemen korrekt interpretiert werden. Ist dies bei Ihnen der Fall, werden Sie wohl eine der folgenden Lösungen bevorzugen.

- Lassen Sie LF durch den Treiber der seriellen Schnittstelle automatisch in CR+LF konvertieren. Selbstverständlich funktioniert dies nur mit Druckern, die an einer seriellen Schnittstelle angeschlossen sind. Um diese Möglichkeit zu nutzen, müssen Sie die `ms#`-Fähigkeit verwenden und in `/etc/printcap` den `onlcr`-Modus für den Drucker aktivieren.
- Senden Sie eine *Escape-Sequenz* an den Drucker, damit das Zeichen LF zeitweilig anders behandelt wird. Suchen Sie im Handbuch Ihres Druckers nach den von Ihrem Drucker unterstützten Escape-Sequenzen. Wenn Sie eine entsprechenden Escape-Sequenz finden, müssen Sie den Textfilter so anpassen, dass zuerst die Escape-Sequenz und anschließend der Druckauftrag gesendet wird.

Es folgt nun ein Beispieldtextfilter für einen Drucker, der die Hewlett Packard PCL Escape-Sequenzen versteht. Dieser Filter veranlasst den Drucker, LF-Zeichen als Folgen von LF+CR aufzufassen. Anschließend wird der Druckauftrag gesendet. Als Abschluss wird ein *Form Feed* gesendet, um die letzte Seite des Druckauftrags auszuwerfen. Dieses Beispiel sollte mit nahezu allen Druckern von Hewlett Packard funktionieren.

```
#!/bin/sh
#
# hpif - Einfacher Text-Eingabefilter für lpd für auf HP-PCL basierende Drucker
# Installiert unter /usr/local/libexec/hpif
#
# Kopiert stdin einfach nach stdout. Ignoriert alle Filterargumente.
# Weist den Drucker an LF als CR+LF zu interpretieren.
# Wirft die Seite nach dem Drucken aus.
```

```
printf "\033&k2G" && cat && printf "\033&l0H" && exit 0
exit 2
```

Das nächste Beispiel aus `/etc/printcap` beschreibt den Rechner `orchid`, an dessen Parallelport ein Drucker angeschlossen ist. Es handelt sich dabei um einen Hewlett Packard LaserJet 3Si, der den Namen `teak` verwendet. Als Textfilter wird das Skript aus dem letzten Beispiel verwendet:

```
#
# /etc/printcap für den Rechner orchid
#
teak|hp|laserjet|Hewlett Packard LaserJet 3Si:\
:lp=/dev/lpt0:sh:sd=/var/spool/lpd/teak:mx#0:\
:if=/usr/local/libexec/hpif:
```

Alle Zeilen wurden in die gleiche Zeile gedruckt.

Der Drucker hat niemals eine neue Zeile begonnen. Alle Zeilen des Textes wurden in eine einzige Zeile gedruckt.

Dieses Problem ist das “Gegenteil” des oben beschriebenen Treppeneffekts und kommt wesentlich seltener vor. Die von FreeBSD zum Abschluss einer Zeile benutzten LF-Zeichen werden als CR-Zeichen interpretiert. Dadurch wird die Druckposition zwar auf den linken Rand der Seite, aber nicht um eine Zeile nach unten gesetzt.

Konfigurieren Sie Ihren Drucker, um die folgende Interpretation der Zeichen LF und CR zu erzwingen:

Drucker empfängt	Drucker druckt
CR	CR
LF	CR + LF

Manche Zeichen wurden nicht gedruckt.

Der Drucker hat in jeder Zeile einige Zeichen nicht gedruckt. Vielleicht ist das Problem auch während des Druckens schlimmer geworden, und der Drucker hat immer mehr Zeichen nicht gedruckt.

Dieses Problem entsteht, weil der Drucker mit der Geschwindigkeit, mit der die Daten über die serielle Schnittstelle (an einer parallelen Schnittstelle sollte das Problem nicht auftreten) eintreffen, nicht mithalten kann. Es gibt zwei Möglichkeiten, dieses Problem zu lösen:

- Wenn der Drucker die Flusskontrolle mit XON/XOFF unterstützt, können Sie in der `ms#`-Fähigkeit den `ixon`-Modus aktivieren.
- Unterstützt der Drucker die Carrier-Flusskontrolle, dann sollten Sie den `crtscs`-Modus in der `ms#`-Fähigkeit aktivieren. Stellen Sie aber sicher, dass das verwendete Druckerkabel auch für die Carrier-Flusskontrolle geeignet ist.

Es wurden nur wirre Zeichen gedruckt.

Anstelle des gewünschten Textes wurden nur zufällige Zeichen gedruckt.

Dieses Problem wird ebenfalls durch falsche Konfigurationsparameter im Zusammenhang mit einem seriellen Drucker verursacht. Kontrollieren Sie die bps-Rate in der `br`-Fähigkeit und die Paritätseinstellung (*Parity*) in der `ms#`-Fähigkeit. Überprüfen Sie außerdem, ob der Drucker auch tatsächlich die gleichen Einstellungen verwendet, die in `/etc/printcap` definiert wurden.

Der Drucker hat überhaupt nicht reagiert.

Wenn gar nichts passiert ist, dann liegt das vermutlich an FreeBSD und nicht am Drucker. Aktivieren Sie die Protokollierung (`lf`-Fähigkeit) für den entsprechenden Drucker in der Datei `/etc/printcap`. Es folgt nun ein Beispieleintrag für den Drucker `rattan`, bei dem die `lf`-Fähigkeit aktiviert wurde.

```
rattan|line|diablo|lp|Diablo 630 Line Printer:\
      :sh:sd=/var/spool/lpd/rattan:\
      :lp=/dev/lpt0:\
      :if=/usr/local/libexec/if-simple:\
      :lf=/var/log/rattan.log
```

Versuchen Sie jetzt noch einmal zu drucken. Überprüfen Sie die Protokolldatei (in unserem Beispiel `/var/log/rattan.log`) auf etwaige Fehlermeldungen. Versuchen Sie aufgrund dieser Meldungen, das Problem zu beheben.

Wenn Sie keine Protokolldatei festlegen, verwendet **LPD** in der Voreinstellung `/dev/console` für die Ausgabe der Fehlermeldungen.

Kapitel 10. Linux-Binärkompatibilität

*Restrukturiert und teilweise aktualisiert von Jim Mock. Beigetragen von Brian N. Handy und Rich Murphey.
Übersetzt von Johann Kois.*

10.1. Übersicht

FreeBSD bietet Binärkompatibilität zu verschiedenen anderen UNIX Betriebssystemen, darunter auch Linux. Nun könnten Sie sich fragen, warum FreeBSD in der Lage sein muss, Linux-Binärprogramme auszuführen? Die Antwort auf diese Frage ist sehr einfach. Viele Unternehmen und Entwickler programmieren bzw. entwickeln nur für Linux, da es “das Neueste und Beste” in der Computerwelt ist. Für uns FreeBSD-Anwender heißt dies, genau diese Unternehmen und Entwickler zu bitten, FreeBSD-Versionen ihrer Programme herauszubringen. Das Problem dabei ist nur, dass die meisten dieser Firmen trotzdem nicht erkennen, wie viele zusätzliche Anwender ihre Produkte benutzen würden, wenn es auch FreeBSD-Versionen gäbe, und daher weiterhin ausschließlich für Linux entwickeln. Was also kann ein FreeBSD-Anwender tun? Genau an diesem Punkt kommt die Linux- Binärkompatibilität ins Spiel.

Um es auf den Punkt zu bringen, genau diese Kompatibilität erlaubt es FreeBSD-Anwendern, etwa 90 % aller Linux-Anwendungen ohne Code-Änderungen zu verwenden. Dies schließt solche Anwendungen wie **StarOffice**, **Open Office**, die Linux-Versionen von **Netscape**, **Adobe Acrobat**, **RealPlayer**, **VMWare®**, **Oracle**, **WordPerfect®**, **Doom**, **Quake** und viele andere ein. Es wird sogar berichtet, dass diese Linux-Anwendungen in manchen Fällen unter FreeBSD eine bessere Leistung als unter Linux aufweisen.

Allerdings gibt es nach wie vor einige Linux-spezifische Betriebssystem-Eigenschaften, die unter FreeBSD nicht unterstützt werden. Linux-Anwendungen, die i386-spezifische Aufrufe (wie die Aktivierung des virtuellen 8086-Modus) verwenden, funktionieren unter FreeBSD leider nicht.

Nach dem Lesen dieses Kapitels werden Sie

- wissen, wie Sie die Linux-Binärkompatibilität installieren bzw. aktivieren.
- Wissen, wie man zusätzliche Linux-Systembibliotheken unter FreeBSD installiert.
- Linux-Anwendungen unter FreeBSD installieren können.
- Wissen, wie die Linux-Binärkompatibilität unter FreeBSD verwirklicht wurde.

Bevor Sie dieses Kapitel lesen, sollten Sie

- wissen, wie man Software Dritter installiert (Kapitel 4).

10.2. Installation

Die Linux-Binärkompatibilität ist per Voreinstellung nicht aktiviert. Der einfachste Weg, dies zu tun, ist das `Linux KLD` (“Kernel Loadable object”) zu laden. Dies erreichen Sie durch die Eingabe des folgenden Befehls:

```
# kldload linux
```

Wollen Sie die Linux-Binärkompatibilität dauerhaft aktivieren, sollten Sie die folgende Zeile in `/etc/rc.conf` einfügen:

```
linux_enable="YES"
```

Der `kldstat(8)`-Befehl kann benutzt werden, um festzustellen, ob KLD geladen wurde:

```
% kldstat
Id Refs Address      Size      Name
  1    2 0xc0100000 16bdb8    kernel
  7    1 0xc24db000 d000      linux.ko
```

Wenn Sie das KLD nicht laden können oder wollen, besteht auch die Möglichkeit, die Linux-Binärkompatibilität statisch in den Kernel einzubinden. Dazu fügen Sie Ihrer Kernelkonfigurationsdatei den Eintrag `options COMPAT_LINUX` hinzu. Anschließend installieren Sie Ihren neuen Kernel wie in Kapitel 8 beschrieben.

10.2.1. Linux-Laufzeitbibliotheken installieren

Dies kann auf zwei Arten geschehen, entweder über den `linux_base`-Port, oder durch manuelle Installation der Bibliotheken.

10.2.1.1. Installation unter Verwendung des `linux_base`-Ports

Dies ist die einfachste Methode, um die Laufzeitbibliotheken zu installieren. Sie funktioniert genauso wie die Installation eines beliebigen anderen Ports aus der Ports-Sammlung (`/usr/ports/`). Dazu machen Sie einfach folgendes:

```
# cd /usr/ports/emulators/linux_base-fc4
# make install distclean
```

Sie sollten nun über eine funktionierende Linux-Binärkompatibilität verfügen. Einige Programme könnten sich zwar über falsche Unterversionsnummern der Systembibliotheken beschweren, dies ist im Allgemeinen aber kein Problem.

Anmerkung: Unter Umständen gibt es mehrere Versionen des Ports `emulators/linux_base`. Die Ports entsprechen unterschiedlichen Versionen verschiedener Linux-Distributionen. Sie sollten den Port installieren, der am besten die Anforderungen der Linux-Anwendung erfüllt.

10.2.1.2. Manuelle Installation der Bibliotheken

Wenn Sie die “Ports”-Sammlung nicht installiert haben, können Sie die Bibliotheken auch manuell installieren. Dazu brauchen Sie die jeweiligen Linux-Systembibliotheken, die das zu installierende Programm verwendet sowie den Laufzeit-Linker. Zusätzlich müssen Sie auf Ihrem FreeBSD-System einen “virtuellen” Verzeichnisbaum für die Linux-Bibliotheken einrichten. Alle unter FreeBSD gestarteten Linux-Programme suchen zuerst in diesem Verzeichnisbaum nach Systembibliotheken. Wenn also ein Linuxprogramm beispielsweise `/lib/libc.so` lädt, versucht FreeBSD zuerst, `/compat/linux/lib/libc.so` laden. Ist diese Datei nicht vorhanden, wird `/lib/libc.so` geladen. Systembibliotheken sollten daher besser in den “virtuellen” Verzeichnisbaum `/compat/linux/lib` als in den vom `Linux-ld.so` vorgeschlagenen installiert werden.

Im Allgemeinen müssen Sie nur zu Beginn nach den Systembibliotheken suchen, die von Linuxprogrammen benötigt werden. Nach den ersten Installationen von Linuxprogrammen auf Ihrem FreeBSD-System verfügen Sie über eine Sammlung von Linux-Systembibliotheken, die es Ihnen ermöglichen wird, neue Linuxprogramme ohne Zusatzarbeit zu installieren.

10.2.1.3. Installation zusätzlicher Systembibliotheken

Was passiert, wenn Sie den `linux_base`-Port installieren, und Ihr Programm beschwert sich trotzdem über fehlende Systembibliotheken? Woher wissen Sie, welche Systembibliotheken von Linux-Binärprogrammen benötigt werden, und wo Sie diese finden? Grundsätzlich gibt es dafür zwei Möglichkeiten (um dieser Anleitung zu folgen, müssen Sie unter FreeBSD als Benutzer `root` angemeldet sein):

Wenn Sie Zugriff auf ein Linux-System haben, können Sie dort nachsehen, welche Systembibliotheken eine Anwendung benötigt, und diese auf Ihr FreeBSD-System kopieren. Dazu folgendes Beispiel:

Nehmen wir an, Sie haben FTP verwendet, um die Linux-Binärversion von **Doom** zu bekommen und haben sie auf Ihrem Linux-System installiert. Nun können Sie überprüfen, welche Systembibliotheken das Programm benötigt, indem Sie `ldd linuxdoom` eingeben. Das Resultat sieht dann so aus:

```
% ldd linuxdoom
libXt.so.3 (DLL Jump 3.1) => /usr/X11/lib/libXt.so.3.1.0
libX11.so.3 (DLL Jump 3.1) => /usr/X11/lib/libX11.so.3.1.0
libc.so.4 (DLL Jump 4.5p126) => /lib/libc.so.4.6.29
```

Sie müssten nun alle Dateien aus der letzten Spalte kopieren und sie unter `/compat/linux` speichern, wobei die Namen der ersten Spalte als symbolische Links auf diese Dateien zeigen. Damit haben Sie schließlich folgende Dateien auf Ihrem FreeBSD-System:

```
/compat/linux/usr/X11/lib/libXt.so.3.1.0
/compat/linux/usr/X11/lib/libXt.so.3 -> libXt.so.3.1.0
/compat/linux/usr/X11/lib/libX11.so.3.1.0
/compat/linux/usr/X11/lib/libX11.so.3 -> libX11.so.3.1.0
/compat/linux/lib/libc.so.4.6.29
/compat/linux/lib/libc.so.4 -> libc.so.4.6.29
```

Anmerkung: Beachten Sie, dass wenn Sie bereits eine Linux-Systembibliothek einer zur ersten Spalte passenden Hauptversionsnummer (laut `ldd`-Ausgabe) besitzen, Sie die Datei aus der zweiten Spalte nicht mehr kopieren müssen, da die bereits vorhandene Version funktionieren sollte. Hat die Systembibliothek jedoch eine neuere Versionsnummer, sollten Sie sie dennoch kopieren. Sie können die alte Version löschen, solange Sie einen symbolischen Link auf die neue Version anlegen. Wenn Sie also folgende Bibliotheken auf Ihrem System installiert haben:

```
/compat/linux/lib/libc.so.4.6.27
/compat/linux/lib/libc.so.4 -> libc.so.4.6.27
```

und Sie haben eine neue Binärdatei, die laut `ldd` eine neuere Bibliothek benötigt:

```
libc.so.4 (DLL Jump 4.5p126) -> libc.so.4.6.29
```

Wenn diese sich nur um ein oder zwei Stellen in der Unterversionsnummer unterscheiden, müssen Sie `/lib/libc.so.4.6.29` nicht auf Ihr System kopieren, da das Programm auch mit der etwas älteren Version ohne Probleme funktionieren sollte. Wenn Sie wollen, können Sie `libc.so` aber dennoch ersetzen (das heißt aktualisieren), was dann zu folgender Ausgabe führt:

```
/compat/linux/lib/libc.so.4.6.29
```

```
/compat/linux/lib/libc.so.4 -> libc.so.4.6.29
```

Anmerkung: Der Mechanismus der symbolischen Links wird *nur* für Linux-Binärdateien benötigt. Der FreeBSD-Laufzeitlinker sucht sich die passenden Hauptversionsnummern selbst, das heißt Sie müssen sich nicht darum kümmern.

10.2.2. Linux ELF-Binärdateien installieren

ELF-Binärdateien benötigen manchmal eine zusätzliche “Kennzeichnung”. Wenn Sie versuchen, eine nicht gekennzeichnete ELF-Binärdatei auszuführen, werden Sie eine Fehlermeldung ähnlich der folgenden erhalten:

```
% ./my-linux-elf-binary
ELF binary type not known
Abort
```

Damit der FreeBSD-Kernel eine Linux-ELF-Datei von einer FreeBSD-ELF-Datei unterscheiden kann, gibt es das Werkzeug `brandelf(1)`:

```
% brandelf -t Linux my-linux-elf-binary
```

Die GNU Werkzeuge schreiben nun automatisch die passende Kennzeichnungsinformation in die ELF-Binärdateien, so dass Sie diesen Schritt in Zukunft nur noch selten benötigen werden.

10.2.3. Namensauflösung konfigurieren

Wenn DNS nicht funktioniert, oder Sie folgende Fehlermeldung erhalten:

```
resolv+: "bind" is an invalid keyword resolv+:
"hosts" is an invalid keyword
```

müssen sie `/compat/linux/etc/host.conf` wie folgt anlegen:

```
order hosts, bind
multi on
```

Diese Reihenfolge legt fest, dass zuerst `/etc/hosts` und anschließend DNS durchsucht werden. Wenn `/compat/linux/etc/host.conf` nicht vorhanden ist, finden Linux-Anwendungen FreeBSD’s `/etc/host.conf` und beschweren sich über die inkompatible FreeBSD-Syntax. Wenn Sie keinen Nameserver (in `/etc/resolv.conf`) konfiguriert haben, sollten Sie den Eintrag `bind` entfernen.

10.3. Mathematica® installieren

Für Mathematica 5.x aktualisiert von Boris Hollas.

Dieses Dokument beschreibt die Installation der Linux-Version von **Mathematica® 5.x** auf einem FreeBSD-System.

Die Linux-Version von **Mathematica** oder **Mathematica für Studenten** kann direkt von Wolfram unter <http://www.wolfram.com/> bestellt werden.

10.3.1. Den Mathematica-Installer starten

Zuerst müssen Sie FreeBSD mitteilen, dass die Linux-Binärversion von **Mathematica** die Linux-ABI verwendet. Dies erreichen Sie am einfachsten, indem Sie die Standard-ELF-Kennzeichnung für alle ungekennzeichneten Binärdateien auf Linux festlegen:

```
# sysctl kern.fallback_elf_brand=3
```

Danach wird FreeBSD annehmen, dass alle ungekennzeichneten ELF-Binärdateien die Linux-ABI verwenden und es wäre nun möglich, das Installationsprogramm direkt von der CD-ROM zu starten.

Unter FreeBSD müssen allerdings die Datei `MathInstaller` in ein lokales Verzeichnis Ihrer Festplatte kopieren:

```
# mount /cdrom
# cp /cdrom/Unix/Installers/Linux/MathInstaller /LokalesVerzeichnis/
```

In dieser Datei ersetzen Sie in der ersten Zeile den Wert `/bin/sh` durch `/compat/linux/bin/sh`. Dadurch wird sichergestellt, dass der Installer von der Linux-Version von `sh(1)` aufgerufen wird. Danach ersetzen Sie durch das im nächsten Abschnitt zu findende Skript oder über einen Texteditor alle Vorkommen von `Linux)` durch `FreeBSD)`. Dadurch ist es dem **Mathematica**-Installer möglich, durch den Einsatz von `uname -s` das Betriebssystem zu bestimmen. FreeBSD wird dabei als Linux-artiges Betriebssystem behandelt. Durch den Aufruf von `MathInstaller` kann **Mathematica** anschließend installiert werden.

10.3.2. Die Mathematica-Programmdateien anpassen

Das von **Mathematica** während der Installation erzeugte Shell-Skript muss angepasst werden, bevor Sie es einsetzen können. Wenn Sie die **Mathematica**-Programmdateien unter `/usr/local/bin` installieren, finden Sie in diesem Verzeichnis die symbolische Links `math`, `mathematica`, `Mathematica`, sowie `MathKernel`. In jeder dieser Dateien müssen Sie jedes Vorkommen von `Linux)` durch `FreeBSD)` ersetzen (entweder über einen Texteditor oder durch das folgende Shellskript):

```
#!/bin/sh
cd /usr/local/bin
for i in math mathematica Mathematica MathKernel
do sed 's/Linux)/FreeBSD)/g' $i > $i.tmp
sed 's/\bin/sh/\compat/linux/bin/sh/g' $i.tmp > $i
rm $i.tmp
chmod a+x $i
done
```

10.3.3. Ihr Mathematica-Passwort anfordern

Wenn Sie **Mathematica** das erste Mal starten, werden Sie nach einem Passwort gefragt. Haben Sie noch kein Passwort von Wolfram erhalten, müssen Sie zuerst im Installationsverzeichnis `mathinfo` aufrufen, um Ihre “Rechner-ID” zu bestimmen. Diese Rechner-ID basiert ausschließlich auf der MAC-Adresse Ihrer ersten Netzwerkkarte. Daher ist es nicht möglich, Ihre **Mathematica**-Kopie auf verschiedenen Rechnern zu installieren.

Wenn Sie sich bei Wolfram registrieren (durch E-Mail, Telefon oder Fax), teilen Sie Ihre “Rechner-ID” mit und erhalten dafür ein aus Zahlengruppen bestehendes Passwort.

10.3.4. Das Mathematica-Frontend über ein Netzwerk ausführen

Mathematica verwendet einige spezielle Schriftarten, um Zeichen anzuzeigen, die in den Standardzeichensätzen nicht vorhanden sind (z.B. Integrale, Summen, griechische Buchstaben). Das X-Protokoll verlangt allerdings, dass diese Schriftarten *lokal* installiert sind. Das bedeutet, dass Sie diese Schriftarten von der CD-ROM oder von einem Rechner, auf dem **Mathematica** installiert ist, auf Ihren Rechner kopieren müssen. Diese Schriftarten befinden sich normalerweise in `/cdrom/Unix/Files/SystemFiles/Fonts` (Mathematica-CD) oder in `/usr/local/mathematica/SystemFiles/Fonts` (Festplatte). Die aktuellen Schriftarten befinden sich dabei in den Unterverzeichnissen `Type1` und `x`. Um diese Schriftarten zu verwenden, gibt es mehrere Möglichkeiten, die nun beschrieben werden:

Die erste Möglichkeit besteht darin, die Schriftarten in eins der bereits existierenden Schriftartenverzeichnisse unter `/usr/X11R6/lib/X11/fonts` zu kopieren. Dies bedeutet, dass Sie `fonts.dir` editieren müssen, indem Sie die Schriftnamen hinzufügen und die Anzahl der Schriftarten in der ersten Zeile ändern. Alternativ ist es auch möglich, im Verzeichnis, in das Sie die Schriftarten kopiert haben, das Kommando `mkfontdir(1)` auszuführen.

Die zweite Möglichkeit, besteht darin, die Verzeichnisse nach `/usr/X11R6/lib/X11/fonts` zu kopieren:

```
# cd /usr/X11R6/lib/X11/fonts
# mkdir x
# mkdir MathType1
# cd /cdrom/Unix/Files/SystemFiles/Fonts
# cp X/* /usr/X11R6/lib/X11/fonts/X
# cp Type1/* /usr/X11R6/lib/X11/fonts/MathType1
# cd /usr/X11R6/lib/X11/fonts/X
# mkfontdir
# cd ../MathType1
# mkfontdir
```

Nun fügen Sie die neuen Schriftartenverzeichnisse in Ihren Pfad ein:

```
# xset fp+ /usr/X11R6/lib/X11/fonts/X
# xset fp+ /usr/X11R6/lib/X11/fonts/MathType1
# xset fp rehash
```

Wenn Sie den Xorg-Server verwenden, können Sie die Schriftarten-Verzeichnisse automatisch laden lassen, wenn Sie sie in Ihrer `xorg.conf` angeben.

Anmerkung: Für den **XFree86**-Server verwenden Sie die Datei `XF86Config`.

Wenn Sie *noch kein* `/usr/X11R6/lib/X11/fonts/Type1`-Verzeichnis haben, können Sie das `MathType1`-Verzeichnis im vorherigen Beispiel in `Type1` umbenennen.

10.4. Maple™ installieren

Beigetragen von Aaron Kaplan. Mit Unterstützung durch Robert Getschmann.

Maple™ ist ein mit **Mathematica** vergleichbares kommerzielles Mathematikprogramm. Sie können dieses Programm unter <http://www.maplesoft.com/> kaufen und sich anschließend registrieren, um eine Lizenz zu erhalten. Um dieses Programm unter FreeBSD zu installieren, gehen Sie wie folgt vor:

1. Führen Sie das `INSTALL`-Shell-Skript der Softwaredistribution aus. Wählen Sie die “RedHat”-Option aus, wenn Sie das Installationsprogramm danach fragt. Ein typisches Installationsverzeichnis wäre z.B.
`/usr/local/maple`.
2. Wenn Sie dies noch nicht gemacht haben, besorgen Sie sich nun eine **Maple**-Lizenz von Maple Waterloo Software (<http://register.maplesoft.com>) und kopieren Sie diese nach
`/usr/local/maple/license/license.dat`.
3. Installieren Sie den **FLEXlm**-Lizenz-Manager, indem Sie das `INSTALL_LIC`-Installations-Shellskript ausführen, das mit **Maple** ausgeliefert wird. Geben Sie Ihren primären Rechnernamen für den Lizenz-Server an.
4. Verändern Sie `/usr/local/maple/bin/maple.system.type` wie folgt:

```
----- snip -----
*** maple.system.type.orig      Sun Jul  8 16:35:33 2001
--- maple.system.type      Sun Jul  8 16:35:51 2001
*****
*** 72,77 ***
--- 72,78 ----
        # the IBM RS/6000 AIX case
        MAPLE_BIN="bin.IBM_RISC_UNIX"
        ;;
+   "FreeBSD" | \
    "Linux")
        # the Linux/x86 case
        # We have two Linux implementations, one for Red Hat and
----- snip end of patch -----
```

Bitte beachten Sie, dass nach `"FreeBSD" | \` kein anderes Zeichen eingefügt werden darf.

Dieser Patch weist **Maple** an, FreeBSD als “eine Art von Linux-System” zu erkennen. Das Shell-Skript `bin/maple` ruft das Shell-Skript `bin/maple.system.type` auf, welches wiederum `uname -a` verwendet, um den Namen des Betriebssystems herauszufinden. Abhängig vom Betriebssystem weiß das System nun, welche Binärdateien verwendet werden sollen.

5. Starten Sie den Lizenz-Server.

Das folgende, als `/usr/local/etc/rc.d/lmgrd.sh` installierte Shell-Skript ist ein komfortabler Weg, um `lmgrd` zu starten:

```
----- snip -----
```

```

#!/bin/sh
PATH=/usr/local/sbin:/usr/local/bin:/sbin:/bin:/usr/sbin:/usr/bin:/usr/X11R6/bin
PATH=${PATH}:/usr/local/maple/bin:/usr/local/maple/FLEXlm/UNIX/LINUX
export PATH

LICENSE_FILE=/usr/local/maple/license/license.dat
LOG=/var/log/lmgrd.log

case "$1" in
start)
    lmgrd -c ${LICENSE_FILE} 2>> ${LOG} 1>&2
    echo -n " lmgrd"
    ;;
stop)
    lmgrd -c ${LICENSE_FILE} -x lmdown 2>> ${LOG} 1>&2
    ;;
*)
    echo "Usage: `basename $0` {start|stop}" 1>&2
    exit 64
    ;;
esac

exit 0
----- snip -----

```

6. Versuchen Sie, **Maple** zu starten:

```

% cd /usr/local/maple/bin
% ./xmaple

```

Nun sollte das Programm laufen und alles funktionieren. Falls ja, vergessen Sie nicht, an Maplesoft zu schreiben und sie wissen zu lassen, dass Sie gerne eine native FreeBSD-Version hätten.

10.4.1. Häufige Fehlerquellen

- Der **FLEXlm**-Lizenzmanager kann schwierig zu bedienen sein. Zusätzliche Dokumentation zu diesem Thema finden Sie unter <http://www.globetrotter.com/>.
- Es ist bekannt, dass `lmgrd` sehr pingelig ist, wenn es um die Lizenzdatei geht. Gibt es Probleme, führt dies zu einem Speicherauszug (*core dump*). Ein korrekte Lizenzdatei sollte ähnlich der folgenden aussehen:

```

# =====
# License File for UNIX Installations ("Pointer File")
# =====
SERVER chillig ANY
#USE_SERVER
VENDOR maplelmg

FEATURE Maple maplelmg 2000.0831 permanent 1 XXXXXXXXXXXX \
    PLATFORMS=i86_r ISSUER="Waterloo Maple Inc." \
    ISSUED=11-may-2000 NOTICE=" Technische Universitat Wien" \
    SN=XXXXXXXXXX

```

Anmerkung: Seriennummer und Schlüssel wurden durch mehrere x unkenntlich gemacht. `chillig` ist ein Rechnername.

Veränderungen an der Lizenzdatei sind möglich, solange Sie die `FEATURE`-Zeile nicht verändern (diese ist durch den Lizenzschlüssel geschützt).

10.5. MATLAB® installieren

Beigesteuert von Dan Pelleg.

Im Folgenden wird die Installation der Linux-Anwendung **MATLAB®** Version 6.5 auf FreeBSD beschrieben. Mit Ausnahme der **Java Virtual Machine™** (siehe Abschnitt 10.5.3) läuft die Anwendung auch ganz gut.

Die Linux-Version von **MATLAB** können Sie direkt bei The MathWorks (<http://www.mathworks.com>) bestellen. Vergewissern Sie sich, dass Sie die Lizenz-Datei oder eine Anleitung zum Erstellen der Lizenz-Datei erhalten haben. Wenn Sie mit MathWorks in Kontakt stehen, weisen Sie bitte auf die fehlende FreeBSD-Version der Software hin.

10.5.1. Das MATLAB-Installationsskript

Um **MATLAB** zu installieren, gehen Sie wie folgt vor:

1. Hängen Sie die Installations-CD ein und wechseln Sie zu `root`, wie im Installations-Skript gefordert. Starten Sie die Installation mit dem folgenden Kommando:

```
# /compat/linux/bin/sh /cdrom/install
```

Tipp: Die Installation erfordert eine graphische Benutzeroberfläche. Wenn Sie die Fehlermeldung erhalten, dass das Display nicht geöffnet werden konnte, führen Sie das folgende Kommando aus:

```
# setenv HOME ~USER
```

Für `USER` setzen Sie den Benutzer ein, von dem aus Sie `root` geworden sind.

2. Beantworten Sie die Frage nach dem **MATLAB**-Root-Verzeichnis mit: `/compat/linux/usr/local/matlab`.

Tipp: Den langen Pfad werden Sie noch öfter brauchen. Die Tipparbeit können Sie sich mit dem folgenden Befehl erleichtern:

```
# set MATLAB=/compat/linux/usr/local/matlab
```

3. Editieren Sie die Lizenz-Datei entsprechend der Anweisung, die Sie beim Erwerb der Lizenz erhalten haben.

Tipp: Sie können die Datei schon vorher mit Ihrem Lieblingseditor bearbeiten. Kopieren Sie die Lizenz-Datei nach `$MATLAB/license.dat` bevor das Installationsprogramm Sie auffordert, die Datei zu editieren.

4. Schließen Sie die Installation ab.

Die **MATLAB**-Installation ist jetzt abgeschlossen. Die folgenden Schritte passen **MATLAB** an FreeBSD an.

10.5.2. Den Lizenzmanager starten

1. Erstellen Sie symbolische Links zu den Startskripten des Lizenzmanagers:

```
# ln -s $MATLAB/etc/lmboot /usr/local/etc/lmboot_TMW
# ln -s $MATLAB/etc/lmdown /usr/local/etc/lmdown_TMW
```

2. Erstellen Sie das Startskript `/usr/local/etc/rc.d/flexlm.sh`. Das folgende Beispiel ist eine geänderte Version des mitgelieferten Skripts `$MATLAB/etc/rc.lm.glnx86`. Angepasst wurden die Pfade zu den Dateien und der Start des Lizenzmanagers unter der Linux-Emulation.

```
#!/bin/sh
case "$1" in
  start)
    if [ -f /usr/local/etc/lmboot_TMW ]; then
      /compat/linux/bin/sh /usr/local/etc/lmboot_TMW -u username && echo 'MATLAB_lmgrd'
    fi
    ;;
  stop)
    if [ -f /usr/local/etc/lmdown_TMW ]; then
      /compat/linux/bin/sh /usr/local/etc/lmdown_TMW > /dev/null 2>&1
    fi
    ;;
  *)
    echo "Usage: $0 {start|stop}"
    exit 1
    ;;
esac

exit 0
```

Wichtig: Machen Sie Datei ausführbar:

```
# chmod +x /usr/local/etc/rc.d/flexlm.sh
```

Ersetzen Sie im Skript `username` durch einen existierenden Benutzer Ihres Systems (bitte keinesfalls `root`).

3. Starten Sie den Lizenzmanager:

```
# /usr/local/etc/rc.d/flexlm.sh start
```

10.5.3. Einrichten der Java-Laufzeitumgebung

Erstellen Sie einen symbolischen Link auf eine unter FreeBSD laufende Java-Laufzeitumgebung (JRE):

```
# cd $MATLAB/sys/java/jre/glnx86/
# unlink jre; ln -s ./jre1.1.8 ./jre
```

10.5.4. Ein MATLAB-Startskript erstellen

1. Kopieren Sie das folgende Skript nach `/usr/local/bin/matlab`:

```
#!/bin/sh
/compat/linux/bin/sh /compat/linux/usr/local/matlab/bin/matlab "$@"
```

2. Machen Sie das Skript ausführbar:

```
# chmod +x /usr/local/bin/matlab
```

Tipp: Abhängig von der Version des Ports `emulators/linux_base` kann das Skript auf Fehler laufen. Die Fehler können Sie vermeiden, indem Sie die Datei `/compat/linux/usr/local/matlab/bin/matlab` editieren. Ändern Sie die nachstehende Zeile

```
if [ `expr "$lsrmd" : '.*->.*'` -ne 0 ]; then
```

(mit Version 13.0.1 in der Zeile 410) in die folgende um:

```
if test -L $newbase; then
```

10.5.5. Stopp-Skript für MATLAB erstellen

Das nachstehende Skript beendet MATLAB ordnungsgemäß.

1. Erstellen Sie die Datei `$MATLAB/toolbox/local/finish.m` mit dem nachstehenden Inhalt:

```
! $MATLAB/bin/finish.sh
```

Anmerkung: Übernehmen Sie die Zeichenkette `$MATLAB` unverändert.

Tipp: Im selben Verzeichnis befinden sich die Dateien `finishsav.m` und `finishdlg.m`. Die Dateien sichern die Einstellungen der Arbeitsfläche bevor MATLAB beendet wird. Wenn Sie eine der beiden Dateien benutzen, fügen Sie die obige Zeile unmittelbar nach dem `save`-Kommando ein.

2. Erstellen Sie die Datei `$MATLAB/bin/finish.sh` mit nachstehendem Inhalt:

```
#!/usr/compat/linux/bin/sh
(sleep 5; killall -1 matlab_helper) &
exit 0
```

3. Machen Sie die Datei ausführbar:

```
# chmod +x $MATLAB/bin/finish.sh
```

10.5.6. MATLAB benutzen

Jetzt können Sie **MATLAB** mit dem `matlab` starten.

10.6. Oracle® installieren

Beigetragen von Marcel Moolenaar.

10.6.1. Übersicht

Dieses Dokument beschreibt die Installation von **Oracle 8.0.5** und **Oracle 8.0.5.1 Enterprise Edition** für Linux auf einem FreeBSD-Rechner.

10.6.2. Installation der Linux-Umgebung

Stellen Sie sicher, dass Sie sowohl `emulators/linux_base` und `devel/linux_devtools` aus der Ports-Sammlung installiert haben. Wenn Sie mit diesen Ports Schwierigkeiten haben, müssen Sie vielleicht ältere Versionen der Linux-Umgebung aus der Ports-Sammlung installieren.

Wenn Sie den Intelligent-Agent verwenden wollen, müssen Sie zusätzlich das RedHat Tcl-Paket installieren: `tcl-8.0.3-20.i386.rpm`. Zur Installation von RPM-Paketen wird der Port `archivers/rpm` benötigt. Ist der Port installiert, lassen sich RPM-Pakete anschließend mit dem nachstehenden Befehl installieren:

```
# rpm -i --ignoreos --root /compat/linux --dbpath /var/lib/rpm package
```

Die Installation der RPM-Pakete sollte ohne Fehlermeldung ablaufen.

10.6.3. Die Oracle-Umgebung erzeugen

Bevor Sie **Oracle** installieren können, müssen Sie eine entsprechende Umgebung erzeugen. Dieses Dokument beschreibt nur, was Sie *im Speziellen* tun müssen, um die Linux-Version von **Oracle** unter FreeBSD zu installieren, nicht aber, was bereits in der Installationsanleitung von **Oracle** beschrieben wird.

10.6.3.1. Kernel-Tuning

Wie in der Installationsanleitung von **Oracle** beschrieben, müssen Sie die maximale Shared-Memory Größe festlegen. Verwenden Sie `SHMMAX` nicht unter FreeBSD. `SHMMAX` wird lediglich aus `SHMAXPGS` und `PGSIZE` berechnet. Definieren Sie stattdessen `SHMAXPGS`. Alle anderen Optionen können wie in der Anleitung beschrieben verwendet werden. Zum Beispiel:

```
options SHMAXPGS=10000
options SHMMNI=100
options SHMSEG=10
options SEMMNS=200
options SEMMNI=70
```



```
options SEMMSL=61
```

Passen Sie diese Optionen entsprechend dem von Ihnen gewünschten Einsatzzweck von **Oracle** an.

Stellen Sie außerdem sicher, dass Sie folgende Optionen in Ihren Kernel kompilieren:

```
options SYSVSHM #SysV shared memory
options SYSVSEM #SysV semaphores
options SYSVMSG #SysV interprocess communication
```

10.6.3.2. Oracle-Benutzer anlegen

Legen Sie den Account `oracle` an. Der Account unterscheidet sich von normalen Accounts dadurch, dass er eine Linux-Shell zugeordnet bekommen muss. Fügen Sie `/compat/linux/bin/bash` in die Datei `/etc/shells` ein und setzen Sie die Shell für den `oracle`-Account auf `/compat/linux/bin/bash`.

10.6.3.3. Umgebung

Neben den normalen **Oracle**-Variablen, wie z.B. `ORACLE_HOME` und `ORACLE_SID` müssen Sie die folgenden Variablen setzen:

Variable	Wert
<code>LD_LIBRARY_PATH</code>	<code>\$ORACLE_HOME/lib</code>
<code>CLASSPATH</code>	<code>\$ORACLE_HOME/jdbc/lib/classes111.zip</code>
<code>PATH</code>	<code>/compat/linux/bin /compat/linux/sbin</code> <code>/compat/linux/usr/bin /compat/linux/usr/sbin /bin /sbin</code> <code>/usr/bin /usr/sbin /usr/local/bin \$ORACLE_HOME/bin</code>

Es ist empfehlenswert, alle Variablen in der Datei `.profile` zu setzen. Ein komplettes Beispiel sieht folgendermaßen aus:

```
ORACLE_BASE=/oracle; export ORACLE_BASE
ORACLE_HOME=/oracle; export ORACLE_HOME
LD_LIBRARY_PATH=$ORACLE_HOME/lib
export LD_LIBRARY_PATH
ORACLE_SID=ORCL; export ORACLE_SID
ORACLE_TERM=386x; export ORACLE_TERM
CLASSPATH=$ORACLE_HOME/jdbc/lib/classes111.zip
export CLASSPATH
PATH=/compat/linux/bin:/compat/linux/sbin:/compat/linux/usr/bin
PATH=$PATH:/compat/linux/usr/sbin:/bin:/sbin:/usr/bin:/usr/sbin
PATH=$PATH:/usr/local/bin:$ORACLE_HOME/bin
export PATH
```

10.6.4. Oracle installieren

Auf Grund einer kleinen Unregelmäßigkeit im Linux-Emulator müssen Sie das Verzeichnis `.oracle` unter `/var/tmp` erzeugen, bevor Sie das Installationsprogramm starten. Das Verzeichnis muss dem Account `oracle` gehören. Sie sollten **Oracle** nun ohne Probleme installieren können. Treten dennoch Probleme auf, überprüfen Sie zuerst Ihre **Oracle**-Distribution und Ihre Konfiguration. Nachdem Sie **Oracle** erfolgreich installiert haben, installieren Sie die Patches wie in den zwei folgenden Abschnitten beschrieben:

Ein häufiges Problem ist, dass der TCP Protokoll-Adapter nicht korrekt installiert wird. Daraus folgt, dass Sie keine TCP-Listener starten können. Dieses Problem kann durch folgende Schritte behoben werden:

```
# cd $ORACLE_HOME/network/lib
# make -f ins_network.mk ntcontab.o
# cd $ORACLE_HOME/lib
# ar r libnetwork.a ntcontab.o
# cd $ORACLE_HOME/network/lib
# make -f ins_network.mk install
```

Vergessen Sie nicht, `root.sh` nochmals auszuführen!

10.6.4.1. root.sh patchen

Während der **Oracle**-Installation werden einige Aktionen, die als `root` ausgeführt werden müssen, in ein Shell-Skript mit dem Namen `root.sh` gespeichert. Dieses Skript befindet sich im Verzeichnis `orainst`. Verwenden Sie folgenden Patch für `root.sh`, damit es das richtige `chown` Kommando verwendet, oder lassen Sie das Skript alternativ unter einer Linux-Shell ablaufen:

```
*** orainst/root.sh.orig Tue Oct 6 21:57:33 1998
--- orainst/root.sh Mon Dec 28 15:58:53 1998
*****
*** 31,37 ****
# This is the default value for CHOWN
# It will redefined later in this script for those ports
# which have it conditionally defined in ss_install.h
! CHOWN=/bin/chown
#
# Define variables to be used in this script
--- 31,37 ----
# This is the default value for CHOWN
# It will redefined later in this script for those ports
# which have it conditionally defined in ss_install.h
! CHOWN=/usr/sbin/chown
#
# Define variables to be used in this script
```

Wenn Sie **Oracle** nicht von CD-ROM installieren, können Sie Quelldatei für `root.sh` verändern. Sie heißt `rthd.sh` und befindet sich im `orainst`-Verzeichnis des Quellcodebaums.

10.6.4.2. gencIntsh patchen

Das Skript `gencIntsh` wird verwendet, um eine Shared-Library für Clients zu erzeugen. Diese wird bei der Erzeugung der Demos verwendet. Verwenden Sie folgenden Patch, um die Definition von `PATH` auszukommentieren:

```
*** bin/gencIntsh.orig Wed Sep 30 07:37:19 1998
--- bin/gencIntsh Tue Dec 22 15:36:49 1998
*****
*** 32,38 ****
#
# Explicit path to ensure that we're using the correct commands
#PATH=/usr/bin:/usr/ccs/bin export PATH
! PATH=/usr/local/bin:/bin:/usr/bin:/usr/X11R6/bin export PATH
#
# each product MUST provide a $PRODUCT/admin/shrept.lst
--- 32,38 ----
#
# Explicit path to ensure that we're using the correct commands
#PATH=/usr/bin:/usr/ccs/bin export PATH
! #PATH=/usr/local/bin:/bin:/usr/bin:/usr/X11R6/bin export PATH
#
# each product MUST provide a $PRODUCT/admin/shrept.lst
```

10.6.5. Oracle starten

Wenn Sie den Anweisungen gefolgt sind, sollten Sie nun in der Lage sein, **Oracle** zu starten, genau so, wie Sie dies auch unter Linux tun würden.

10.7. SAP® R/3® installieren

Beigetragen von Holger Kipp. Originalversion nach SGML konvertiert durch: Valentino Vaschetto.

Installationen von **SAP** unter FreeBSD werden vom SAP Support-Team nicht unterstützt – und SAP bietet Support nur für zertifizierte Plattformen an!

10.7.1. Übersicht

Dieses Dokument beschreibt einen möglichen Weg, um ein **SAP R/3-System** mit **Oracle** Datenbank für Linux auf einem FreeBSD-Rechner zu installieren, einschließlich der Installation von FreeBSD und **Oracle**. Zwei verschiedene Konfigurationen werden beschrieben:

- **SAP R/3 4.6B (IDES)** mit **Oracle 8.0.5** unter FreeBSD 4.3-STABLE
- **SAP R/3 4.6C** mit **Oracle 8.1.7** unter FreeBSD 4.5-STABLE

Obwohl dieses Dokument versucht, alle wichtigen Schritte ausführlich zu beschreiben, besteht nicht die Absicht, die originalen Installationsanleitungen von **Oracle** und **SAP R/3** zu ersetzen.

Benutzen Sie die mit **SAP R/3 Linux Edition** gelieferte Dokumentation für **SAP**- und **Oracle**-spezifische Fragen, sowie die Ressourcen von **Oracle** und **SAP-OSS**.

10.7.2. Software/Programme

Folgende CD-ROMs wurden für die Installation von **SAP** verwendet:

10.7.2.1. SAP R/3 4.6B, Oracle 8.0.5

Bezeichnung	Nummer	Beschreibung
KERNEL	51009113	SAP Kernel Oracle / Installation / AIX, Linux, Solaris
RDBMS	51007558	Oracle / RDBMS 8.0.5.X / Linux
EXPORT1	51010208	IDES / DB-Export / Disc 1 of 6
EXPORT2	51010209	IDES / DB-Export / Disc 2 of 6
EXPORT3	51010210	IDES / DB-Export / Disc 3 of 6
EXPORT4	51010211	IDES / DB-Export / Disc 4 of 6
EXPORT5	51010212	IDES / DB-Export / Disc 5 of 6
EXPORT6	51010213	IDES / DB-Export / Disc 6 of 6

Zusätzlich wurde die **Oracle 8 Server** CD-ROM (Pre-production Version 8.0.5 für Linux, Kernel Version 2.0.33) verwendet, die allerdings nicht unbedingt nötig ist und FreeBSD 4.3-STABLE (die Installation wurde kurz nach dem Erscheinen von 4.3-RELEASE durchgeführt).

10.7.2.2. SAP R/3 4.6C SR2, Oracle 8.1.7

Bezeichnung	Nummer	Beschreibung
KERNEL	51014004	SAP Kernel Oracle / SAP Kernel Version 4.6D / DEC, Linux
RDBMS	51012930	Oracle 8.1.7/ RDBMS / Linux
EXPORT1	51013953	Release 4.6C SR2 / Export / Disc 1 of 4
EXPORT1	51013953	Release 4.6C SR2 / Export / Disc 2 of 4
EXPORT1	51013953	Release 4.6C SR2 / Export / Disc 3 of 4
EXPORT1	51013953	Release 4.6C SR2 / Export / Disc 4 of 4
LANG1	51013954	Release 4.6C SR2 / Language / DE, EN, FR / Disc 1 of 3

Abhängig von den zu installierenden Sprachen kann es sein, dass zusätzliche Sprach-CDs nötig sind. Da hier nur

Deutsch und Englisch verwendet wurden, ist die erste Sprachen-CD ausreichend. Nebenbei bemerkt sind die Nummern aller vier Export-CDs identisch. Das heißt alle drei Sprachen-CDs haben diesselbe Nummer (das unterscheidet sie von der Nummerierung der 4.6B IDEs-Version). Zum Zeitpunkt der Erstellung dieses Dokuments lief das System unter FreeBSD 4.5-STABLE (20.03.2002).

10.7.3. SAP-Notes

Die folgenden Anmerkungen sollten vor der Installation von **SAP R/3** gelesen werden, da sie sich während der Installation als nützlich erwiesen haben.

10.7.3.1. SAP R/3 4.6B, Oracle 8.0.5

Nummer	Bezeichnung
0171356	SAP Software on Linux: Essential Comments
0201147	INST: 4.6C R/3 Inst. on UNIX - Oracle
0373203	Update / Migration Oracle 8.0.5 --> 8.0.6/8.1.6 LINUX
0072984	Release of Digital UNIX 4.0B for Oracle
0130581	R3SETUP step DIPGNTAB terminates
0144978	Your system has not been installed correctly
0162266	Questions and tips for R3SETUP on Windows NT/W2K

10.7.3.2. SAP R/3 4.6C, Oracle 8.1.7

Nummer	Bezeichnung
0015023	Initializing table TCPDB (RSXP0004) (EBCDIC)
0045619	R/3 with several languages or typefaces
0171356	SAP Software on Linux: Essential Comments
0195603	RedHat 6.1 Enterprise version: Known problems
0212876	The new archiving tool SAPCAR
0300900	Linux: Released DELL Hardware
0377187	RedHat 6.2: important remarks
0387074	INST: R/3 4.6C SR2 Installation on UNIX
0387077	INST: R/3 4.6C SR2 Inst. on UNIX - Oracle
0387078	SAP Software on UNIX: OS Dependencies 4.6C SR2

10.7.4. Hardware-Anforderungen

Die folgende Ausstattung reicht für die Installation eines **SAP R/3 Systems** aus. Für Produktionszwecke benötigt

man natürlich eine exakte Bestimmung dieser Größen:

Komponente	4.6B	4.6C
Prozessor	2 x 800MHz Pentium III	2 x 800MHz Pentium III
Hauptspeicher	1GB ECC	2GB ECC
Festplattenplatz	50-60GB (IDES)	50-60GB (IDES)

Für Produktionszwecke sind Xeon Prozessoren mit großem Cache, Hochgeschwindigkeitsspeicher (SCSI, RAID Hardware Controller), USV (unterbrechungsfreie Stromversorgung) und ECC-RAM empfehlenswert. Der große Bedarf an Festplattenplatz ergibt sich durch das vorkonfigurierte IDE System, welches während der Installation 27 GB Datenbankdateien erzeugt. Dieser Speicher ist auch für neue Produktionssysteme und Anwendungsdaten ausreichend.

10.7.4.1. SAP R/3 4.6B, Oracle 8.0.5

Folgende Standard-Hardware wurde verwendet: Ein Doppelprozessorboard mit zwei 800 MHz Pentium III Prozessoren, Adaptec 29160 Ultra160 SCSI Adaptern (zum Anschluß eines 40/80 GB DLT Bandlaufwerks und eines CD-ROM-Laufwerks), Mylex® AcceleRAID™ (2 Kanäle, Firmware 6.00-1-00 mit 32 MB RAM). An den Mylex RAID-Controller wurden 2 (gespiegelte) 17 GB Festplatten sowie vier 36 GB Festplatten (RAID level 5) angeschlossen.

10.7.4.2. SAP R/3 4.6C, Oracle 8.1.7

Für diese Installation wurde ein DELL PowerEdge 2500 verwendet: Ein Doppelprozessorboard mit zwei 1000 MHz Pentium III Prozessoren (256 kB Cache), 2 GB PC133 ECC SDRAM, PERC/3 DC PCI RAID-Controller mit 128 MB, und einem EIDE DVD-ROM Laufwerk. An den RAID-Controller sind zwei (gespiegelte) 18 GB Festplatten sowie vier 36 GB Festplatten (RAID level 5) angeschlossen.

10.7.5. Installation von FreeBSD

Als erstes müssen Sie FreeBSD installieren. Dazu gibt es mehrere Möglichkeiten, die in Abschnitt 2.13 des Handbuchs beschrieben werden.

10.7.5.1. Aufteilung der Festplatte

Um das Ganze zu vereinfachen, wurde sowohl für die **SAP R/3 46B-** als auch die **SAP R/3 46C SR2-**Installation die gleiche Platteneinteilung verwendet. Nur die Gerätenamen änderten sich, da die Installationen auf verschiedenen Hardwareplattformen durchgeführt wurden (Insbesondere `/dev/da` sowie `/dev/amr`; wenn also jemand z.B. ein AMI MegaRAID® verwendet, so wird er `/dev/amr0s1a` anstelle von `/dev/da0s1a` vorfinden.):

Dateisystem	Größe (1k-blocks)	HDD-Größe (GB)	Gemountet nach
<code>/dev/da0s1a</code>	1.016.303	1	/
<code>/dev/da0s1b</code>		6	Swap
<code>/dev/da0s1e</code>	2.032.623	2	/var

Dateisystem	Größe (1k-blocks)	HDD-Größe (GB)	Gemountet nach
/dev/da0s1f	8.205.339	8	/usr
/dev/dals1e	45.734.361	45	/compat/linux/oracle
/dev/dals1f	2.032.623	2	/compat/linux/sapmnt
/dev/dals1g	2.032.623	2	/compat/linux/usr/sap

Konfigurieren und initialisieren Sie die zwei logischen Platten mit der Mylex- oder PERC/3 RAID Software, bevor Sie beginnen. Diese kann während der BIOS-Bootphase gestartet werden.

Beachten Sie bitte, dass sich diese Platteneinteilung etwas von den SAP-Empfehlungen unterscheidet, da SAP vorschlägt, die Oracle-Unterverzeichnisse (und einige andere) separat einzuhängen – es ist jedoch einfacher, diese als reale Unterverzeichnisse zu erzeugen.

10.7.5.2. make world und ein neuer Kernel

Laden Sie die neuesten STABLE-Quellen herunter. Aktualisieren Sie das System und erzeugen Sie einen neuen Kernel, nachdem Sie die Kernelkonfigurationsdatei angepasst haben. Zusätzlich sollten Sie die Kernel Parameter einfügen, die sowohl von **SAP R/3** als auch von **Oracle** benötigt werden.

10.7.6. Installation der Linux-Umgebung

10.7.6.1. Das Linux-Basissystem installieren

Zuerst muss der Port linux_base als root installiert werden:

```
# cd /usr/ports/emulators/linux_base-fc4
# make install distclean
```

10.7.6.2. Die Linux-Entwicklungsumgebung installieren

Die Linux-Entwicklungsumgebung wird benötigt, wenn Sie **Oracle** auf Ihrem FreeBSD-System installieren wollen (siehe Abschnitt 10.6):

```
# cd /usr/ports/devel/linux_devtools
# make install distclean
```

Die Linux-Entwicklungsumgebung wurde hier jedoch nur für die **SAP R/3 46B IDES**-Installation verwendet. Sie wird nicht benötigt, wenn die **Oracle**-Datenbank auf dem FreeBSD System nicht neu gebunden wird. Dies ist dann der Fall, wenn Sie den **Oracle** Tarball eines Linux-Systems verwenden.

10.7.6.3. Notwendige RPMs installieren

Um das R3SETUP-Programm zu starten, wird PAM-Unterstützung benötigt. Während der ersten Installation von **SAP** unter FreeBSD 4.3-STABLE wurde versucht, zuerst alle von PAM benötigten Pakete zu installieren. Anschließend wurde die Installation von PAM erzwungen, was auch ohne Probleme funktionierte. Für die folgende Installation von **SAP R/3 4.6C SR2** wurde die Installation von PAM ohne die abhängigen Pakete direkt erzwungen und es funktionierte ebenfalls. Es sieht so aus, als würden die abhängigen Pakete nicht benötigt.

```
# rpm -i --ignoreos --nodeps --root /compat/linux --dbpath /var/lib/rpm \
pam-0.68-7.i386.rpm
```

Um den Intelligent-Agent von **Oracle 8.0.5** auszuführen, musste das RedHat Tcl-Paket `tcl-8.0.5-30.i386.rpm` installiert werden, da sonst das Binden (*link*) während der **Oracle**-Installation nicht funktionierte. Es gibt noch weitere Punkte beim Binden von Oracle, die aber die Kombination **Oracle**-Linux betreffen und nicht FreeBSD spezifisch sind.

10.7.6.4. Zusätzliche Hinweise

Eine gute Idee ist es, `linprocfs` in `/etc/fstab` einzufügen; weitere Informationen dazu erhalten Sie in der Hilfeseite `linprocfs(5)`. Weiterhin sollten Sie in der Datei `/etc/sysctl.conf` die Zeile `kern.fallback_elf_brand=3` einfügen.

10.7.7. Die SAP R/3-Umgebung erzeugen

10.7.7.1. Die nötigen Dateisysteme erzeugen

Für eine einfache Installation reicht es aus, folgende Dateisysteme zu erzeugen:

Dateisysteme	Größe in GB
<code>/compat/linux/oracle</code>	45 GB
<code>/compat/linux/sapmnt</code>	2 GB
<code>/compat/linux/usr/sap</code>	2 GB

Außerdem müssen einige Links angelegt werden. Ansonsten beschwert sich der **SAP**-Installer, wenn er die erzeugten Links überprüft:

```
# ln -s /compat/linux/oracle /oracle
# ln -s /compat/linux/sapmnt /sapmnt
# ln -s /compat/linux/usr/sap /usr/sap
```

Eine Fehlermeldung während der Installation (hier unter dem *PRD*-System und **SAP R/3 4.6C SR2** könnte beispielsweise so aussehen:

```
INFO 2002-03-19 16:45:36 R3LINKS_IND_IND SyLinkCreate:200
    Checking existence of symbolic link /usr/sap/PRD/SYS/exe/dbg to
    /sapmnt/PRD/exe. Creating if it does not exist...
```



```
WARNING 2002-03-19 16:45:36 R3LINKS_IND_IND SyLinkCreate:400
  Link /usr/sap/PRD/SYS/exe/dbg exists but it points to file
  /compat/linux/sapmnt/PRD/exe instead of /sapmnt/PRD/exe. The
  program cannot go on as long as this link exists at this
  location. Move the link to another location.

ERROR 2002-03-19 16:45:36 R3LINKS_IND_IND Ins_SetupLinks:0
  can not setup link '/usr/sap/PRD/SYS/exe/dbg' with content
  '/sapmnt/PRD/exe'
```

10.7.7.2. Benutzer und Verzeichnisse anlegen

SAP R/3 benötigt zwei Benutzer und drei Benutzergruppen. Die Benutzernamen hängen von der (aus drei Buchstaben bestehenden) **SAP**-System-ID (SID) ab. Einige dieser SIDs sind von **SAP** reserviert (z.B. **SAP** und **NIX**). Für eine komplette Übersicht schlagen Sie bitte in der **SAP**-Dokumentation nach. Für die **IDES**-Installation wurde **IDS** verwendet, für die **4.6C-SR2**-Installation **PRD**, da das System für Produktionszwecke eingesetzt werden sollte. Daraus ergaben sich folgende Gruppen (die Gruppen-IDs können variieren, es handelt sich nur um Werte, die für diese spezielle Installation verwendet wurden):

Gruppen-ID	Gruppen-Name	Beschreibung
100	dba	Datenbank-Administrator
101	sapsys	SAP System
102	oper	Datenbank-Operator

Bei einer Standard-**Oracle**-Installation wird nur die Gruppe **dba** verwendet. Für die Gruppe **oper** wird ebenfalls die Gruppe **dba** verwendet (weitere Informationen finden sich in der **Oracle**- und **SAP**-Dokumentation).

Zusätzlich werden auch folgende Benutzer benötigt:

Benutzer-ID	Benutzername	Generischer Name	Gruppe	Zusätzliche Gruppen	Beschreibung
1000	idsadm/prdadm	<i>sidadm</i>	sapsys	oper	SAP Administrator
1002	oraid/oraprd	<i>oraid</i>	dba	oper	Oracle Administrator

Für das Anlegen des SAP-Administrators mittels `adduser(8)` werden folgende Einträge (beachten Sie bitte die Shell und das Heimatverzeichnis) benötigt:

```
Name: sidadm
Password: *****
Fullname: SAP Administrator SID
Uid: 1000
Gid: 101 (sapsys)
Class:
Groups: sapsys dba
HOME: /home/sidadm
Shell: bash (/compat/linux/bin/bash)
```

und für den Datenbank-Administrator:

```
Name: orasid
Password: *****
Fullname: Oracle Administrator SID
Uid: 1002
Gid: 100 (dba)
Class:
Groups: dba
HOME: /oracle/sid
Shell: bash (/compat/linux/bin/bash)
```

Wenn Sie beide Gruppen (dba und oper) verwenden, sollte auch die Gruppe oper hinzugefügt werden.

10.7.7.3. Verzeichnisse erzeugen

Diese Verzeichnisse werden gewöhnlich als eigene Dateisysteme erzeugt und gemountet. Letztlich liegt dies aber an Ihren Anforderungen an das System. Hier wurden sie als einfache Verzeichnisse angelegt, die sich alle im gleichen RAID5 befinden:

Zuerst werden die Eigentümer und Rechte für einige Verzeichnisse (als Benutzer root) gesetzt:

```
# chmod 775 /oracle
# chmod 777 /sapmnt
# chown root:dba /oracle
# chown sidadm:sapsys /compat/linux/usr/sap
# chmod 775 /compat/linux/usr/sap
```

Danach werden (als Benutzer orasid) einige Verzeichnisse erzeugt, die alle Unterverzeichnisse von /oracle/SID sind:

```
# su - orasid
# cd /oracle/SID
# mkdir mirrlogA mirrlogB origlogA origlogB
# mkdir sapdata1 sapdata2 sapdata3 sapdata4 sapdata5 sapdata6
# mkdir saparch sapreorg
# exit
```

Für die **Oracle 8.1.7**-Installation werden ebenfalls zusätzliche Verzeichnisse benötigt:

```
# su - orasid
# cd /oracle
# mkdir 805_32
# mkdir client stage
# mkdir client/80x_32
# mkdir stage/817_32
# cd /oracle/SID
# mkdir 817_32
```

Anmerkung: Das Verzeichnis client/80x_32 muss genau so genannt werden. Versuchen Sie nicht, das x durch eine Zahl oder einen Buchstaben zu ersetzen.

Im dritten Schritt werden wiederum Verzeichnisse (als Benutzer *sidadm*) erzeugt:

```
# su - sidadm
# cd /usr/sap
# mkdir SID
# mkdir trans
# exit
```

10.7.7.4. Einträge in /etc/services

SAP R/3 benötigt einige Einträge in */etc/services*, die während der Installation unter FreeBSD nicht richtig gesetzt werden. Sie benötigen mindestens die zur Instanznummer, in diesem Fall 00, passenden Einträge. Es ist auch möglich, direkt alle Einträge für *dp*, *gw*, *sp* und *ms* von 00 bis 99 einzufügen. Wenn Sie einen **SAP-Router** verwenden, oder den Zugang zu SAP-OSS benötigen, müssen Sie auch 99 einfügen, da der Port 3299 normalerweise für den **SAP-Router**-Prozess auf dem Zielsystem benötigt wird:

```
sapdp00    3200/tcp # SAP Dispatcher.          3200 + Instance-Number
sapgw00    3300/tcp # SAP Gateway.             3300 + Instance-Number
sapsp00    3400/tcp #                          3400 + Instance-Number
sapms00    3500/tcp #                          3500 + Instance-Number
sapmsSID   3600/tcp # SAP Message Server.      3600 + Instance-Number
sapgw00s   4800/tcp # SAP Secure Gateway       4800 + Instance-Number
```

10.7.7.5. Notwendige Lokalisierungen

SAP benötigt mindestens zwei Lokalisierungen, die nicht Teil der RedHat-Standardinstallation sind. SAP bietet diese als RPMs auf ihrem FTP-Server als Downloads an (diese sind aber nur dann zugänglich, wenn Sie ein Kunde mit OSS-Zugang sind). Für eine Übersicht der notwendigen RPMs lesen Sie bitte den SAP-Hinweis 0171356.

Es ist auch möglich, nur die passenden Links (z.B. von *de_DE* und *en_US*) zu erzeugen, diese Vorgehensweise wird aber nicht empfohlen (obwohl es bisher beim IDES-System ohne Probleme funktioniert hat). Folgende Lokalisationen werden benötigt:

```
de_DE.ISO-8859-1
en_US.ISO-8859-1
```

Erzeugen Sie die Links wie folgt:

```
# cd /compat/linux/usr/share/locale
# ln -s de_DE de_DE.ISO-8859-1
# ln -s en_US en_US.ISO-8859-1
```

Sind diese nicht vorhanden, wird es während der Installation zu einigen Problemen kommen. Wenn diese konsequent ignoriert werden (indem der fehlgeschlagene Schritt in *CENTRDB.R3S* auf OK gesetzt wird), ist es ohne größeren Aufwand nicht mehr möglich, sich am **SAP**-System anzumelden.

10.7.7.6. Kernel-Tuning

SAP R/3-Systeme verbrauchen sehr viele Ressourcen. Deshalb wurden folgende Parameter in die Kernelkonfigurationsdatei eingefügt:

```
# Set these for memory pigs (SAP and Oracle):
options MAXDSIZ="(1024*1024*1024)"
options DFLDSIZ="(1024*1024*1024)"
# System V options needed.
options SYSVSHM #SYSV-style shared memory
options SHMMAXPGS=262144 #max amount of shared mem. pages
#options SHMMAXPGS=393216 #use this for the 46C inst.parameters
options SHMMNI=256 #max number of shared memory ident if.
options SHMSEG=100 #max shared mem.segs per process
options SYSVMSG #SYSV-style message queues
options MSGSEG=32767 #max num. of mes.segments in system
options MSGSSZ=32 #size of msg-seg. MUST be power of 2
options MSGMNB=65535 #max char. per message queue
options MSGTQL=2046 #max amount of msgs in system
options SYSVSEM #SYSV-style semaphores
options SEMMNU=256 #number of semaphore UNDO structures
options SEMMNS=1024 #number of semaphores in system
options SEMMNI=520 #number of semaphore indentifiers
options SEMUME=100          #number of UNDO keys
```

Die minimalen Werte sind in der von SAP kommenden Dokumentation festgelegt. Da es keine Beschreibung für Linux (und daher auch nicht für FreeBSD) gibt, entnehmen Sie weitere Informationen dem HP-UX-Abschnitt (32-Bit). Da das System für die 4.6C SR2-Installation über mehr Hauptspeicher verfügte, können die Shared-Segments für **SAP** und **Oracle** größer sein. Wählen Sie daher eine größere Anzahl von Shared-Memory-Pages.

Anmerkung: Bei einer FreeBSD-Standardinstallation auf i386-Systemen belassen Sie `MAXDSIZ` und `DFLDSIZ` auf dem Maximum von 1 GB. Ansonsten könnten seltsame Fehlermeldungen, wie "ORA-27102: out of memory" oder "Linux Error: 12: Cannot allocate memory" auftreten.

10.7.8. SAP R/3 installieren

10.7.8.1. Die SAP CD-ROMs vorbereiten

Für eine Installation werden viele CD-ROMs benötigt, die gemountet und ungemountet werden müssen. Wenn Sie genügend CD-ROM-Laufwerke haben, können Sie alle gleichzeitig gemountet werden. Ansonsten kopiert man die CD-ROM-Inhalte einfach in die entsprechenden Verzeichnisse,

```
/oracle/SID/sapreorg/cd-name
```

wobei `cd-name` `KERNEL`, `RDBMS`, `EXPORT1`, `EXPORT2`, `EXPORT3`, `EXPORT4`, `EXPORT5` und `EXPORT6` bei einer 4.6B/IDES-Installation und `KERNEL`, `RDBMS`, `DISK1`, `DISK2`, `DISK3`, `DISK4` und `LANG` bei einer 4.6C

SR2-Installation entspricht. Die Dateinamen auf den gemounteten CDs sollten aus Großbuchstaben bestehen. Ist dies nicht der Fall, verwenden Sie zum Mounten die Option `-g`. Für das Kopieren der CD-Inhalte verwenden Sie folgenden Befehle:

```
# mount_cd9660 -g /dev/cd0a /mnt
# cp -R /mnt/* /oracle/SID/sapreorg/cd-name
# umount /mnt
```

10.7.8.2. Das Installations-Skript ausführen

Als erstes müssen Sie ein Installationsverzeichnis anlegen:

```
# cd /oracle/SID/sapreorg
# mkdir install
# cd install
```

Anschließend wird das Installations-Skript gestartet, das nahezu alle relevanten Daten in das Installationsverzeichnis kopiert:

```
# /oracle/SID/sapreorg/KERNEL/UNIX/INSTOOL.SH
```

Die IDES-Installation (4.6B) wird mit einem vollständig angepassten SAP R/3 Demo-System geliefert, das heißt es gibt sechs statt drei Export-CDs. Da `CENTRDB.R3S` für eine Standard-Zentralinstanz (**R/3** plus Datenbank) ausgelegt ist, aber nicht für eine IDES-Zentralinstanz, muss die passende `CENTRDB.R3S`-Datei manuell aus dem Verzeichnis `EXPORT1` in das Installationsverzeichnis kopiert werden, da `R3SETUP` ansonsten nur nach drei `EXPORT`-CDs verlangt.

Die aktuellere Version **SAP 4.6C SR2** wird mit vier `EXPORT`-CDs geliefert. Die die Installation überwachende Parameter-Datei heißt hier `CENTRAL.R3S`. Im Gegensatz zu früheren Versionen gibt es nun keine separaten Vorlagen für die Installation von Zentralinstanzen mit und ohne Datenbank mehr. **SAP** verwendet eine eigene Vorlage für die Datenbankinstallation. Um die Installation später erneut starten, ist es jedoch ausreichend, die Installation mit der ursprünglichen Datei zu starten.

Während und nach der Installation benötigt **SAP** `hostname`, um den Rechnernamen, aber nicht den vollständigen Domain-Namen zu erhalten. Setzen Sie also entweder den Rechnernamen entsprechend, oder setzen Sie einen Alias mit `alias hostname='hostname -s'` für die Benutzer `orasid` und `sidadm` (Und zusätzlich für `root`. Dies zumindest für die Installationsschritte, die als `root` ausgeführt werden müssen.). Außerdem ist es möglich, nur die während der **SAP**-Installation erstellten Dateien `.profile` und `.login` beider Benutzer anzupassen.

10.7.8.3. R3SETUP 4.6B starten

Stellen Sie sicher, dass `LD_LIBRARY_PATH` korrekt gesetzt wurde:

```
# export LD_LIBRARY_PATH=/oracle/IDS/lib:/sapmnt/IDS/exe:/oracle/805_32/lib
```

Gehen Sie in das Installationsverzeichnis und starten Sie `R3SETUP` als `root`:

```
# cd /oracle/IDS/sapreorg/install
# ./R3SETUP -f CENTRDB.R3S
```

Das Skript stellt anschließend einige Fragen (Vorgaben stehen dabei in Klammern, gefolgt von den aktuellen Eingaben):

Frage	Vorgabe	Eingabe
Enter SAP System ID	[C11]	IDSEnter
Enter SAP Instance Number	[00]	Enter
Enter SAPMOUNT Directory	[/sapmnt]	Enter
Enter name of SAP central host	[troubadix.domain.de]	Enter
Enter name of SAP db host	[troubadix]	Enter
Select character set	[1] (WE8DEC)	Enter
Enter Oracle server version (1) Oracle 8.0.5, (2) Oracle 8.0.6, (3) Oracle 8.1.5, (4) Oracle 8.1.6		1Enter
Extract Oracle Client archive	[1] (Yes, extract)	Enter
Enter path to KERNEL CD	[/sapcd]	/oracle/IDS/sapreorg/KERNEL
Enter path to RDBMS CD	[/sapcd]	/oracle/IDS/sapreorg/RDBMS
Enter path to EXPORT1 CD	[/sapcd]	/oracle/IDS/sapreorg/EXPORT1
Directory to copy EXPORT1 CD	[/oracle/IDS/sapreorg/CD4_DIR]	Enter
Enter path to EXPORT2 CD	[/sapcd]	/oracle/IDS/sapreorg/EXPORT2
Directory to copy EXPORT2 CD	[/oracle/IDS/sapreorg/CD5_DIR]	Enter
Enter path to EXPORT3 CD	[/sapcd]	/oracle/IDS/sapreorg/EXPORT3
Directory to copy EXPORT3 CD	[/oracle/IDS/sapreorg/CD6_DIR]	Enter
Enter path to EXPORT4 CD	[/sapcd]	/oracle/IDS/sapreorg/EXPORT4
Directory to copy EXPORT4 CD	[/oracle/IDS/sapreorg/CD7_DIR]	Enter
Enter path to EXPORT5 CD	[/sapcd]	/oracle/IDS/sapreorg/EXPORT5
Directory to copy EXPORT5 CD	[/oracle/IDS/sapreorg/CD8_DIR]	Enter
Enter path to EXPORT6 CD	[/sapcd]	/oracle/IDS/sapreorg/EXPORT6
Directory to copy EXPORT6 CD	[/oracle/IDS/sapreorg/CD9_DIR]	Enter
Enter amount of RAM for SAP + DB		850Enter (in Megabytes)
Service Entry Message Server	[3600]	Enter
Enter Group-ID of sapsys	[101]	Enter
Enter Group-ID of oper	[102]	Enter
Enter Group-ID of dba	[100]	Enter
Enter User-ID of <i>sidadm</i>	[1000]	Enter
Enter User-ID of <i>orasid</i>	[1002]	Enter
Number of parallel procs	[2]	Enter

Wenn Sie die CD-Inhalte nicht in verschiedene Verzeichnisse kopiert haben, findet das **SAP**-Installationsprogramm die benötigten CDs nicht (diese sind durch die Datei `LABEL.ASC` gekennzeichnet) und würde von Ihnen verlangen, entweder die CD einzulegen und zu mounten oder den entsprechenden mount-Pfad einzugeben.

`CENTRDB.R3S` ist möglicherweise nicht fehlerfrei. Im vorliegenden Fall wurde die CD `EXPORT4` zwar erneut verlangt, dennoch wurde der richtige Schlüssel (`6_LOCATION`, danach `7_LOCATION`) vorgeschlagen. Daher ist es

problemlos möglich, durch Eingabe der korrekten Werte fortzufahren.

Abgesehen von einigen kleineren (unten angeführten) Problemen, sollte nun bis zur Installation der **Oracle**-Datenbank alles ohne Probleme ablaufen.

10.7.8.4. R3SETUP 4.6C SR2 starten

Stellen Sie sicher, dass `LD_LIBRARY_PATH` korrekt gesetzt ist. Dieser Wert unterscheidet sich von dem der 4.6B-**Oracle 8.0.5**-Installation:

```
# export LD_LIBRARY_PATH=/sapmnt/PRD/exe:/oracle/PRD/817_32/lib
```

Gehen Sie in das Installationsverzeichnis und führen Sie `R3SETUP` als `root` aus:

```
# cd /oracle/PRD/sapreorg/install
# ./R3SETUP -f CENTRAL.R3S
```

Das Skript stellt anschließend einige Fragen (Vorgaben in Klammern, gefolgt von den aktuellen Eingaben):

Frage	Vorgabe	Eingabe
Enter SAP System ID	[C11]	PRD Enter
Enter SAP Instance Number	[00]	Enter
Enter SAPMOUNT Directory	[/sapmnt]	Enter
Enter name of SAP central host	[majestix]	Enter
Enter Database System ID	[PRD]	PRD Enter
Enter name of SAP db host	[majestix]	Enter
Select character set	[1] (WE8DEC)	Enter
Enter Oracle server version (2) Oracle 8.1.7		2 Enter
Extract Oracle Client archive	[1] (Yes, extract)	Enter
Enter path to KERNEL CD	[/sapcd]	/oracle/PRD/sapreorg/KERNEL
Enter amount of RAM for SAP + DB	2044	1800 Enter (in Megabytes)
Service Entry Message Server	[3600]	Enter
Enter Group-ID of sapsys	[100]	Enter
Enter Group-ID of oper	[101]	Enter
Enter Group-ID of dba	[102]	Enter
Enter User-ID of oraprd	[1002]	Enter
Enter User-ID of prdadm	[1000]	Enter
LDAP support		3 Enter (no support)
Installation step completed	[1] (continue)	Enter
Choose installation service	[1] (DB inst,file)	Enter

Bisher verursacht das Anlegen von Benutzern eine Fehlermeldung während der Installation, und zwar in den Stadien `OSUSERDBSID_IND_ORA` (beim Anlegen des Benutzers `orasid`), sowie in `OSUSERSIDADM_IND_ORA` (beim Anlegen des Benutzers `sidadm`).

Abgesehen von einigen kleineren (unten angeführten) Problemen, sollte nun bis zur Installation der **Oracle**-Datenbank alles ohne Probleme ablaufen.

10.7.9. Oracle 8.0.5 installieren

Lesen Sie bitte die entsprechenden **SAP**-Hinweise und **Oracle**-Readmes für Probleme, die **Linux** und die **Oracle**-Datenbank betreffen. Die meisten (wenn nicht alle) Probleme werden durch inkompatible Bibliotheken verursacht.

Weiteres zur **Oracle**-Installation finden Sie im Kapitel Installation von Oracle.

10.7.9.1. Oracle 8.0.5 mit `orainst` installieren

Wenn **Oracle 8.0.5** verwendet wird, werden einige zusätzliche Bibliotheken benötigt, da **Oracle 8.0.5** mit einer alten Version von `glibc` verlinkt wurde, RedHat 6.1 aber bereits eine aktuellere Version verwendet. Daher müssen Sie folgende zusätzliche Pakete installieren, um sicherzustellen, dass die Verlinkung ordnungsgemäß erfolgt:

- `compat-libs-5.2-2.i386.rpm`
- `compat-glibc-5.2-2.0.7.2.i386.rpm`
- `compat-egcs-5.2-1.0.3a.1.i386.rpm`
- `compat-egcs-c++-5.2-1.0.3a.1.i386.rpm`
- `compat-binutils-5.2-2.9.1.0.23.1.i386.rpm`

Lesen Sie bitte die entsprechenden **SAP**-Hinweise und die **Oracle**-Readmes. Ist dies nicht möglich (z.B. aus Zeitmangel, oder bei Nichtvorhandensein dieser Unterlagen), besteht auch die Möglichkeit, die originalen Binärdateien oder die verlinkten Binärdateien eines RedHat-Systems zu verwenden.

Um den Intelligent-Agent zu kompilieren, muss das RedHat Tcl-Paket installiert sein. Wenn Sie `tcl-8.0.3-20.i386.rpm` nicht bekommen können, sollte es auch problemlos möglich sein, eine neuere Version, z.B. `tcl-8.0.5-30.i386.rpm` für RedHat 6.1, zu verwenden.

Vom Binden abgesehen, läuft die Installation wie folgt ab:

```
# su - oraids
# export TERM=xterm
# export ORACLE_TERM=xterm
# export ORACLE_HOME=/oracle/IDS
# cd $ORACLE_HOME/orainst_sap
# ./orainst
```

Bestätigen Sie alle Meldungen mit **Enter**, bis die Software installiert ist. Einzige Ausnahme ist die Frage nach der Installation des *Oracle On-Line Text Viewers*. Dieser ist unter Linux (noch) nicht verfügbar. Daher muss diese Option deaktiviert werden. Anschließend will sich **Oracle** unter Verwendung von `i386-glibc20-linux-gcc` anstelle der verfügbaren `gcc`, `egcs` oder `i386-redhat-linux-gcc` verlinken.

Auf Grund zeitlicher Einschränkungen wurden für die Installation die Binärdateien der **Oracle 8.0.5 PreProduction**-Version verwendet, nachdem sich der erste Versuch, die Version von der RDBMS-CD zum Laufen zu bringen, sowie die richtigen RPMs zu finden und zu installieren, zum Alptraum entwickelt hatte.

10.7.9.2. Oracle 8.0.5 Pre-Production für Linux (Kernel 2.0.33) installieren

Diese Installation ist relativ einfach. Mounten Sie die CD und starten Sie den Installer. Danach wählen Sie das Oracle-Heimatverzeichnis und kopieren Sie die Binärdateien dorthin. Die Überreste der vorherigen RDBMS-Installationsversuche werden dabei nicht entfernt.

Danach konnte die **Oracle**-Datenbank ohne Probleme gestartet werden.

10.7.10. Das Oracle 8.1.7-Linux-Archiv entpacken

Nehmen Sie das aus dem Installationsverzeichnis eines Linux-Systems erstellte Archiv `oracle81732.tgz` und entpacken Sie es nach `/oracle/SID/817_32/`.

10.7.11. Mit der SAP R/3-Installation fortfahren

Überprüfen Sie als Erstes die Umgebungseinstellungen der Benutzer `idsamd(sidadm)` und `oraids(orasid)`. Beide sollten nun die Dateien `.profile`, `.login` und `.cshrc` enthalten, die alle `hostname` benutzen. Falls der Rechnername Ihres Systems der vollständige Rechnername ist, müssen Sie in allen drei Dateien `hostname` in `hostname -s` ändern.

10.7.11.1. Datenbanken laden

Danach kann `R3SETUP` entweder erneut gestartet oder fortgesetzt werden (je nachdem, ob Sie das Programm zuvor beendet hatten oder nicht). `R3SETUP` erzeugt nun die Tablespace und lädt die Daten (für 46B IDES von EXPORT1 bis EXPORT6, für 46C von DISK1 bis DISK4) mittels `R3load` in die Datenbank.

Wenn das Laden der Datenbank abgeschlossen ist (dieser Vorgang kann einige Stunden dauern!), werden einige Passwörter angefordert. Für Testinstallationen können auch Standard-Passwörter verwendet werden. Liegt Ihnen allerdings etwas an der Sicherheit Ihres Systems, so verwenden Sie andere Passwörter.

Frage	Eingabe
Enter Password for sapr3	sap Enter
Confirm Password for sapr3	sap Enter
Enter Password for sys	change_on_install Enter
Confirm Password for sys	change_on_install Enter
Enter Password for system	manager Enter
Confirm Password for system	manager Enter

An diesem Punkt gab es während der 4.6B-Installation einige Probleme mit `dipgntab`.

10.7.11.2. Listener

Starten Sie den **Oracle**-Listener als Benutzer `orasid` wie folgt:

```
% umask 0; lsnrctl start
```

Ansonsten könnten Sie die Meldung ORA-12546 erhalten, da die Sockets nicht über die korrekten Berechtigungen verfügen werden. Lesen Sie dazu auch den SAP-Hinweis 072984.

10.7.11.3. MNLS-Tabellen aktualisieren

Wenn Sie Nicht-Latin-1-Sprachen in das **SAP**-System einbauen wollen, müssen Sie die MNLS (Multi National Language Support)-Tabellen aktualisieren. Dies wird in den SAP-OSS-Hinweisen 15023 und 45619 beschrieben. Ansonsten können Sie diese Frage während der **SAP**-Installation überspringen.

Anmerkung: Wenn Sie MNLS nicht benötigen, ist es trotzdem nötig, die Tabelle TCPDB zu überprüfen und zu initialisieren, falls dies nicht bereits geschehen ist. Lesen Sie die SAP-Hinweise 0015023 und 0045619, falls Sie weitere Informationen benötigen.

10.7.12. Abschließende Aufgaben

10.7.12.1. SAP R/3-Lizenzschlüssel anfordern

Sie müssen Ihren **SAP R/3**-Lizenzschlüssel anfordern, da die zur Installation verwendete Lizenz nur für vier Wochen gültig ist. Dazu ermitteln Sie zuerst Ihren Hardwareschlüssel. Melden Sie sich als `idsadm` an und rufen Sie `saplicense` auf:

```
# /sapmnt/IDS/exe/saplicense -get
```

Wird `saplicense` ohne Optionen aufgerufen, so erhalten Sie eine Übersicht der möglichen Optionen. Nach Erhalt des Lizenzschlüssels kann dieser installiert werden:

```
# /sapmnt/IDS/exe/saplicense -install
```

Nun müssen Sie folgende Daten eingeben:

```
SAP SYSTEM ID      = SID, 3 Zeichen
CUSTOMER KEY       = Hardware-Schlüssel, 11 Zeichen
INSTALLATION NO    = Installation, 10 Ziffern
EXPIRATION DATE    = JJJJMMTT, normalerweise "99991231"
LICENSE KEY        = Lizenzschlüssel, 24 Zeichen
```

10.7.12.2. Benutzer anlegen

Erzeugen Sie einen Benutzer innerhalb von client 000 (für einige Aufgaben muss dies innerhalb von client 000 erfolgen, aber nicht als Benutzer `sap*` und `ddic`). Als Benutzername empfiehlt sich beispielsweise `wartung` (oder auf Englisch `service`). Benötigte Profile sind `sap_new` und `sap_all`. Aus Sicherheitsgründen sollten die Passwörter der Standardbenutzer in allen Clients geändert werden (dies gilt auch für die Benutzer `sap*` und `ddic`).

10.7.12.3. Transportsystem, Profile, Betriebsarten usw. konfigurieren

Innerhalb von client 000 führen andere Benutzer als `ddic` und `sap*` normalerweise folgende Aufgaben durch:

Aufgabe	Transaktion
Konfiguration des Transportsystems, beispielsweise als <i>Stand-Alone Transport Domain Entity</i>	STMS
Erstellen und Editieren von Profilen	RZ10
Pflege von Betriebsarten und Instanzen	RZ04

Diese sowie alle anderen Post-Installationsschritte sind ausführlich in den **SAP**-Installationsanleitungen beschrieben.

10.7.12.4. `initSID.sap` (`initIDS.sap`) anpassen

Die Datei `/oracle/IDS/dbs/initIDS.sap` enthält das **SAP**-Sicherungsprofil. Hier sind die Größe des verwendeten Band(laufwerks), die Kompressionsart und so weiter festgelegt. Um dieses Profil mit `sapdba` oder `brbackup` auszuführen, wurden folgende Werte geändert:

```
compress = hardware
archive_function = copy_delete_save
cpio_flags = "-ov --format=newc --block-size=128 --quiet"
cpio_in_flags = "-iuv --block-size=128 --quiet"
tape_size = 38000M
tape_address = /dev/nsa0
tape_address_rew = /dev/sa0
```

Erklärungen:

`compress`: Das verwendete Bandlaufwerk war ein HP DLT1. Dieses unterstützt Hardware-Kompression.

`archive_function`: Hier wird das Standardverhalten beim Sichern von Oracle-Archivprotokollen festgelegt. Neue Protokolldateien werden auf Band gespeichert, bereits gespeicherte erneut gespeichert und anschließend gelöscht. Dies verhindert eine Vielzahl von Problemen, falls Sie Ihre Datenbank wiederherstellen müssen und dabei feststellen, dass eins Ihrer Archivbänder defekt ist.

`cpio_flags`: Standardmäßig wird `-B` verwendet. Dies setzt die Blockgröße auf 5120 Bytes. Für DLT-Bänder werden von HP mindestens 32 K Blockgröße empfohlen, daher wurde hier `--block-size=128` verwendet, um 64 KB-Blöcke zu erzeugen. `--format=newc` wurde benötigt, da das Installationssystem über mehr als 65535 Inodes verfügt. Die letzte Option `--quiet` ist notwendig, weil `brbackup` sich sonst beschwert, wenn die `cpio` die Anzahl der gespeicherten Blöcke ausgibt.

`cpio_in_flags`: Flags, die zum Laden der Daten vom Band benötigt werden. Das Format wird dabei automatisch erkannt.

`tape_size`: Damit wird die maximale Speicherkapazität des Bandes angegeben. Aus Sicherheitsgründen (das Bandlaufwerk unterstützt Hardware-Kompression) ist dieser Wert geringfügig kleiner als der aktuelle Wert.

`tape_address`: Nicht zurückspulendes Gerät für `cpio`.

`tape_address_rew`: Zurückspulendes Gerät für `cpio`.

10.7.12.5. Konfiguration nach Installationsende

Die folgenden **SAP**-Parameter sollten nach der Installation optimiert werden (die Beispiele gelten für IDES 46B, 1 GB Hauptspeicher):

Name	Wert
ztta/roll_extension	250000000
abap/heap_area_dia	300000000
abap/heap_area_nondia	400000000
em/initial_size_MB	256
em/blocksize_kB	1024
ipc/shm_psize_40	70000000

SAP-Hinweis 0013026:

Name	Wert
ztta/dynpro_area	2500000

SAP-Hinweis 0157246:

Name	Wert
rdisp/ROLL_MAXFS	16000
rdisp/PG_MAXFS	30000

Anmerkung: Mit obigen Parametern und einem System mit 1 Gigabyte Hauptspeicher, könnte der Speicherverbrauch in etwa so aussehen:

```
Mem: 547M Active, 305M Inactive, 109M Wired, 40M Cache, 112M Buf, 3492K Free
```

10.7.13. Während der Installation auftretende Probleme

10.7.13.1. Neustarten von R3SETUP nach Behebung eines Problems

R3SETUP bricht ab, wenn ein Fehler auftritt. Wenn Sie (nach Durchsicht der jeweiligen Protokolldateien) den Fehler behoben haben, müssen Sie R3SETUP erneut aufrufen, indem Sie für den fehlerhaften Schritt als Option REPEAT eingeben.

Um R3SETUP erneut zu starten, rufen Sie die Datei einfach mit der entsprechenden R3S-Datei auf:

```
# ./R3SETUP -f CENTRDB.R3S
```

für 4.6B, oder mit

```
# ./R3SETUP -f CENTRAL.R3S
```

für 4.6C, unabhängig davon, ob der Fehler mit `CENTRAL.R3S` oder mit `DATABASE.R3S` auftrat.

Anmerkung: Zu bestimmten Zeitpunkten nimmt `R3SETUP` an, dass sowohl der Datenbank- als auch die **SAP**-Prozesse vorhanden sind und laufen (da dies Schritte sind, die es bereits ausgeführt hat). Sollten Fehler auftreten (z.B. wenn sich die Datenbank nicht starten lässt), müssen Sie sowohl die Datenbank als auch **SAP** manuell neu starten, nachdem Sie die Fehler behoben haben. Erst danach darf `R3SETUP` erneut gestartet werden.

Achten Sie auch darauf, den **Oracle**-Listener erneut zu starten (als Benutzer `orasisd` mittels `umask 0; lsnrctl start`), wenn dieser beendet wurde (z.B. durch einen notwendigen Neustart des Systems).

10.7.13.2. Fehler im Stadium `OSUSERSIDADM_IND_ORA` bei der Ausführung von `R3SETUP`

Wenn sich `R3SETUP` in diesem Stadium beschwert, editieren Sie die bei der Installation verwendete Version der Vorlage (`CENTRDB.R3S` (4.6B) oder entweder `CENTRAL.R3S` oder `DATABASE.R3S` (4.6C)). Finden Sie `[OSUSERSIDADM_IND_ORA]` oder suchen Sie nach dem einzigen `STATUS=ERROR`-Eintrag und ändern Sie die folgenden Werte:

```
HOME=/home/sidadm (war vorher leer)
STATUS=OK (hatte den Status ERROR)
```

Danach können Sie `R3SETUP` erneut aufrufen.

10.7.13.3. Fehler im Stadium `OSUSERDBSID_IND_ORA` bei der Ausführung von `R3SETUP`

Wahrscheinlich beschwert sich `R3SETUP` auch in diesem Stadium. Der hier auftretende Fehler ähnelt dem im Abschnitt `OSUSERSIDADM_IND_ORA`. Editieren Sie einfach die bei der Installation verwendete Version der Vorlage (das heißt `CENTRDB.R3S` (4.6B) oder entweder `CENTRAL.R3S` oder `DATABASE.R3S` (4.6C)). Finden Sie `[OSUSERDBSID_IND_ORA]` oder suchen Sie nach dem einzigen `STATUS=ERROR`-Eintrag und ändern Sie folgenden Eintrag:

```
STATUS=OK
```

Danach können Sie `R3SETUP` erneut aufrufen.

10.7.13.4. Fehler “`oraview.vrf FILE NOT FOUND`” bei der Oracle-Installation

Sie haben die Option *Oracle On-Line Text Viewer* nicht deaktiviert, bevor Sie die Installation gestartet haben. Per Voreinstellung ist diese Option aktiviert, obwohl sie unter Linux gar nicht verfügbar ist. Deaktivieren Sie daher diese Option im **Oracle**-Installationsmenü und starten Sie die Installation erneut.

10.7.13.5. Fehler “TEXTENV_INVALID” bei der Ausführung von R3SETUP, RFC oder beim Start von SAPGUI

Tritt dieser Fehler auf, so fehlt die korrekte Lokalisierung. SAP-Hinweis 0171356 führt die notwendigen RPMs auf, die installiert sein müssen (zum Beispiel `saplocales-1.0-3`, `saposcheck-1.0-1` für RedHat 6.1). Falls Sie alle damit verbundenen Fehler ignoriert haben, und bei der Ausführung von `R3SETUP` den STATUS jeweils von `ERROR` auf `OK` (in `CENTRDB.R3S`) gesetzt haben, um `R3SETUP` anschließend neu zu starten, wurde das **SAP**-System nicht ordnungsgemäß konfiguriert. Das bedeutet, dass Sie nicht via **SAPgui** am System anmelden können, obwohl das System trotzdem gestartet werden kann. Ein Versuch, sich über die alte Linux-**SAPgui** anzumelden, führte zu folgenden Fehlermeldungen:

```
Sat May 5 14:23:14 2001
*** ERROR => no valid userarea given [trgmsgso. 0401]
Sat May 5 14:23:22 2001
*** ERROR => ERROR NR 24 occurred [trgmsgi. 0410]
*** ERROR => Error when generating text environment. [trgmsgi. 0435]
*** ERROR => function failed [trgmsgi. 0447]
*** ERROR => no socket operation allowed [trxio.c 3363]
Speicherzugriffsfehler
```

Dieses Verhalten kommt daher, weil **SAP R/3** nun nicht in der Lage ist, eine korrekte Lokalisierung zuzuweisen, und sich daher nicht ordnungsgemäß konfigurieren kann (durch fehlende Einträge in einigen Datenbank-Tabellen). Um sich in **SAP** anmelden zu können, müssen Sie folgende Einträge zur Datei `DEFAULT.PFL` (lesen Sie dazu auch Hinweis 0043288) hinzufügen:

```
abap/set_etct_env_at_new_mode = 0
install/collate/active = 0
rscp/TCP0B = TCP0B
```

Starten Sie nun das **SAP**-System neu. Sie sind nun in der Lage, sich anzumelden, obwohl einige länderspezifische Spracheinstellungen fehlerhaft sein könnten. Nachdem Sie diese Ländereinstellungen korrigiert (und die korrekten Lokalisierungen installiert) haben, können Sie diese Einträge wieder aus `DEFAULT.PFL` löschen und das **SAP**-System anschließend neu starten.

10.7.13.6. ORA-00001

Dieser Fehler trat nur bei einer Installation von **Oracle 8.1.7** unter FreeBSD auf. Dies geschah deshalb, weil sich die **Oracle**-Datenbank nicht initialisieren konnte und daher abstürzte. Dadurch verblieben Semaphore und Shared-Memory im System. Der nächste Startversuch führte dann zur Meldung `ORA-00001`.

Suchen Sie diese Semaphore mittels `ipcs -a` und entfernen Sie sie mit `ipcrm`.

10.7.13.7. ORA-00445 (Hintergrundprozess PMON wurde nicht gestartet)

Dieser Fehler trat bei **Oracle 8.1.7** auf. Die Meldung erscheint, wenn die Datenbank mit dem normalen `startsap`-Skript (zum Beispiel `startsap_majestix_00`) aber als Benutzer `prdadm` gestartet wird.

Dies kann vermieden werden, indem die Datenbank als Benutzer `oraprd` über `svrmgrl` gestartet wird:

```
% svrmgrl
SVRMGR> connect internal;
```

```
SVRMGR> startup;
SVRMGR> exit
```

10.7.13.8. ORA-12546 (den Listener mit den richtigen Berechtigungen starten)

Starten Sie den **Oracle**-Listener als Benutzer `oraids` mit folgendem Befehl:

```
# umask 0; lsnrctl start
```

Ansonsten könnten Sie die Meldung ORA-12546 erhalten, da die Sockets nun nicht die richtigen Berechtigungen aufweisen. Lesen Sie dazu auch den SAP-Hinweis 0072984.

10.7.13.9. ORA-27102 (kein freier Speicher mehr)

Dieser Fehler trat auf, wenn versucht wurde, für `MAXDSIZ` und `DFLDSIZ` Werte über 1 GB (1024x1024x1024) festzulegen. Zusätzlich führte dies zur Fehlermeldung "Linux Error 12: Cannot allocate memory".

10.7.13.10. Fehler im Stadium [DIPGNTAB_IND_IND] bei der Ausführung von R3SETUP

Für allgemeine Informationen lesen Sie bitte den SAP-Hinweis 0130581 # (R3SETUP - Abbruch im Stadium DIPGNTAB). Bei der IDES-spezifischen Installation verwendete der Installationsprozess aus irgendwelchen Gründen nicht den korrekten SAP-Systemnamen "IDS", sondern den leeren String " ". Dies führte zu einigen kleineren Problemen beim Zugriff auf bestimmte Verzeichnisse, da die Pfade durch `SID` (in diesem Fall IDS) dynamisch generiert werden. Das heißt anstatt auf

```
/usr/sap/IDS/SYS/...
/usr/sap/IDS/DVMGS00
```

zuzugreifen, wurden folgende Pfade verwendet:

```
/usr/sap//SYS/...
/usr/sap/D00
```

Um dennoch mit der Installation fortfahren zu können, wurden ein Link sowie ein zusätzliches Verzeichnis erzeugt:

```
# pwd
/compat/linux/usr/sap
# ls -l
total 4
drwxr-xr-x 3 idsadm sapsys 512 May 5 11:20 D00
drwxr-x--x 5 idsadm sapsys 512 May 5 11:35 IDS
lrwxr-xr-x 1 root sapsys 7 May 5 11:35 SYS -> IDS/SYS
drwxrwxr-x 2 idsadm sapsys 512 May 5 13:00 tmp
drwxrwxr-x 11 idsadm sapsys 512 May 4 14:20 trans
```

Dieses Verhalten wird auch in den SAP-Hinweisen 0029227 und 0008401 beschrieben. Bei der Installation von **SAP 4.6C** trat allerdings keines dieser Probleme auf.

10.7.13.11. Fehler im Stadium [RFCRSWBOINI_IND_IND] bei der Ausführung von R3SETUP

Bei der Installation von **SAP 4.6C** trat dieser Fehler als Folge eines anderen, bereits vorher aufgetretenen Fehlers auf. Daher müssen Sie sich die entsprechenden Protokolldateien durchsehen, und danach das wirkliche (bereits vorher aufgetretene) Problem beheben.

Wenn Sie nach dem Durchsehen der Protokolldateien feststellen, dass dieser Fehler wirklich der eigentliche Fehler ist (lesen Sie dazu wiederum die SAP-Hinweise), können Sie den STATUS des betreffenden Schritts von ERROR auf OK setzen (und zwar in der Datei CENTRDB.R3S). Anschließend starten Sie R3SETUP erneut. Nach der Installation müssen Sie den Report RSWBOINS der Transaktion SE38 ausführen. Lesen Sie den SAP-Hinweis 0162266, um weitere Informationen zu den Stadien RFCRSWBOINI und RFCRADDBDIF zu erhalten.

10.7.13.12. Fehler im Stadium [FCRADDBDIF_IND_IND] bei der Ausführung von R3SETUP

Hier gilt das Gleiche wie für den letzten Fehler. Stellen Sie durch Überprüfen der Protokolldateien sicher, dass dieser Fehler nicht durch ein früheres Problem verursacht wird.

Wenn Sie sicher sind, dass SAP-Hinweis 0162266 auf Ihr System zutrifft, setzen Sie den STATUS des betreffenden Stadiums von ERROR auf OK (und zwar in der Datei CENTRDB.R3S). Anschließend starten Sie R3SETUP erneut. Nach der Installation müssen Sie den Report RADDBDIF der Transaktion SE38 ausführen.

10.7.13.13. sigaction sig31: File size limit exceeded

Dieser Fehler trat beim Start des **SAP**-Prozesses `disp+work` auf. Wird **SAP** mit `startsap`-Skript gestartet, werden Subprozesse gestartet, deren Aufgabe es ist, alle anderen **SAP**-Prozesse zu starten. Als Folge davon erkennt `startsap` dabei auftretende Fehler nicht.

Um zu überprüfen, ob die **SAP**-Prozesse korrekt gestartet wurden, überprüfen Sie den Prozessstatus mit `ps ax | grep SID`. Sie erhalten dadurch eine Liste aller **Oracle**- und **SAP**-Prozesse. Wenn einige Prozesse fehlen, oder Sie sich nicht mit dem **SAP**-System verbinden können, überprüfen Sie wiederum die entsprechenden Protokolldateien, die sich unter `/usr/sap/SID/DVEBMGSnr/work/` befinden. Die zu durchsuchenden Dateien heißen `dev_ms` und `dev_disp`.

Wenn **Oracle** und **SAP** mehr Speicher anfordern als in der Kernelkonfigurationsdatei festgelegt wurde, wird das Signal 31 ausgeliefert. Der Fehler kann behoben werden, indem im Kernel ein größerer Wert verwendet wird.

```
# larger value for 46C production systems:
options SHMMAXPGS=393216
# smaller value sufficient for 46B:
#options SHMMAXPGS=262144
```

10.7.13.14. Der Start von `saposc1` schlug fehl

Das Programm `saposc1` (Version 4.6D) kann einige Probleme verursachen. Das **SAP**-System verwendet `saposc1`, um Daten über die Systemleistung zu sammeln. Für die Benutzung des **SAP**-Systems hingegen ist es es nicht erforderlich. Daher handelt es sich hier auch nur um ein kleineres Problem. Ältere Versionen von `saposc1` (z.B.

4.6B) funktionieren, sammeln allerdings nicht alle Daten (viele Aufrufe geben, zum Beispiel die CPU-Nutzung, einfach 0 (Null) zurück.

10.8. Weiterführende Themen

Wenn Sie sich fragen, wie die Linux-Binärkompatibilität unter FreeBSD realisiert wurde, sollten Sie diesen Abschnitt lesen. Der Großteil der folgenden Informationen stammt aus einer E-Mail, die von Terry Lambert (<tlambert@primenet.com>) an die FreeBSD-Chat-Mailingliste (<freebsd-chat@FreeBSD.org>) geschrieben wurde (Message ID: <199906020108.SAA07001@usr09.primenet.com>).

10.8.1. Wie funktioniert es?

FreeBSD verfügt über eine "execution class loader" genannte Abstraktion. Dabei handelt es sich um einen Eingriff in den `execve(2)` Systemaufruf.

FreeBSD verfügt über eine Liste von Ladern, anstelle eines einzigen, auf `#!` zurückgreifenden Laders, um Shell-Interpreter oder Shell-Skripte auszuführen.

Historisch gesehen untersuchte der einzige, auf UNIX-Plattformen vorhandene Lader die "magische Zahl" (in der Regel die ersten 4 oder 8 Bytes der Datei), um festzustellen, ob der Binärtyp dem System bekannt war. War dies der Fall, wurde der Binärlader aufgerufen.

Wenn es sich nicht um den zum System gehörigen Binärtyp handelte, gab `execve(2)` einen Fehler zurück, und die Shell versuchte stattdessen, die Datei als Shell-Befehl auszuführen.

Dabei wurde als Standardeinstellung "was auch immer die aktuelle Shell ist" festgelegt.

Später wurde ein Hack in `sh(1)` eingefügt, der die zwei ersten Zeichen untersuchte. Wenn diese `:\n` entsprachen, wurde stattdessen die `csh(1)`-Shell aufgerufen (wir glauben, dass dies zuerst von SCO umgesetzt wurde).

FreeBSD versucht heute eine Liste von Ladern, unter denen sich ein allgemeiner Lader für Interpreter befindet. Der auszuführende Interpreter wird im ersten, durch Leerzeichen getrennten Feld, der `#!`-Zeile angegeben. Lässt sich der Interpreter nicht ermitteln, wird auf `/bin/sh` zurückgegriffen.

Für die Linux ABI-Unterstützung erkennt FreeBSD die magische Zahl als ELF-Binärdatei (Zu diesem Zeitpunkt wird nicht zwischen FreeBSD, Solaris, Linux oder anderen Systemen unterschieden, die über ELF-Binärdateien verfügen.).

Der ELF-Lader sucht nach einer speziellen *Kennzeichnung*, die aus einem Kommentarabschnitt in der ELF-Datei besteht, und die in SVR4/Solaris ELF Binärdateien nicht vorhanden ist.

Damit Linux-Binärdateien (unter FreeBSD) funktionieren, müssen sie als `Linux gekennzeichnet` werden, und zwar durch `brandelf(1)`:

```
# brandelf -t Linux file
```

Nachdem dies geschehen ist, erkennt der ELF-Lader die `Linux`-Kennzeichnung der Datei.

Wenn der ELF-Lader die `Linux`-Kennzeichnung sieht, wird ein Zeiger in der `proc`-Struktur ersetzt. Alle Systemaufrufe werden durch diesen Zeiger indiziert (in einem traditionellen UNIX System wäre das ein `sysent[]`-Strukturfeld, das die Systemaufrufe enthält). Der Prozess wird weiterhin speziell gekennzeichnet, so dass

der Trap-vector im Signal-trampoline-code eine spezielle Behandlung erfährt und das Linux-Kernelmodul verschiedene kleinere Korrekturen vornehmen kann.

Der Linux-Systemaufrufvektor enthält neben anderen Dingen eine Liste der `sysent[]`-Einträge, deren Adressen sich im Kernelmodul befinden.

Wenn ein Linux-Programm einen Systemaufruf ausführt, dereferenziert die Trap-Behandlungsroutine den Zeiger auf die Eintrittspunkte für die Systemaufrufe und erhält damit die Linux-Eintrittspunkte und nicht die FreeBSD-Eintrittspunkte.

Zusätzlich *verändert* der Linuxmodus die Systempfade dynamisch; genauso, wie dies die Option `union` beim Einbinden von Dateisystemen macht (Achtung: *nicht* das Dateisystem `unionfs`!). Zuerst wird die Datei im Verzeichnis `/compat/linux/Originalpfad` gesucht, *danach*, wenn sie dort nicht gefunden wurde, wird sie im FreeBSD-Verzeichnis `/Originalpfad` gesucht. Dadurch wird sichergestellt, dass Binärdateien, die zur Ausführung andere Binärdateien benötigen, ausgeführt werden können (so dass alle Linux-Werkzeuge unter der ABI laufen). Dies bedeutet auch, dass Linux-Binärdateien FreeBSD-Binärdateien laden und ausführen können, wenn keine passenden Linux-Binärdateien vorhanden sind. Ein in `/compat/linux` plaziertes `uname(1)` kann damit Linux-Programmen vorgaukeln, dass sie auf einem Linux-System laufen.

Im Endeffekt gibt es einen Linux-Kernel innerhalb des FreeBSD-Kernels. Die Sprungtabellen für Linux-beziehungsweise FreeBSD-Systemaufrufe verweisen allerdings auf dieselben Funktionen, die Kernele Dienste wie Dateisystemoperationen, Operationen für den virtuellen Speicher, Signalübermittlung und System V IPC bereitstellen. Der einzige Unterschied ist, dass Binärdateien unter FreeBSD FreeBSD-*glue*-Funktionen verwenden. Linux-Binärdateien hingegen verwenden die Linux-*glue*-Funktionen. Die meisten älteren Betriebssysteme hatten ihre eigenen *glue*-Funktionen: Funktionsadressen in einem globalen, statischen `sysent[]` Strukturfeld an Stelle von Funktionsadressen, die durch einen dynamisch initialisierten Zeiger aus der `proc` Struktur, die den Aufruf gemacht hatte, dereferenziert wurden.

Welche ist die echte FreeBSD-ABI? Das spielt keine Rolle. Grundsätzlich ist der einzige Unterschied (zurzeit ist das so; dies könnte sich in zukünftigen Versionen leicht ändern und wird sich wahrscheinlich auch ändern), dass die FreeBSD-*glue*-Funktionen statisch in den Kernel gelinkt sind, und dass die Linux-*glue*-Funktionen statisch gelinkt oder über ein Modul eingebunden werden können.

Ja, aber ist das wirklich eine Emulation? Nein. Es ist eine Implementierung eines ABIs, keine Emulation. Es ist kein Emulator (oder Simulator, um der nächsten Frage zuvorzukommen) beteiligt.

Warum wird es manchmal "Linux-Emulation" genannt? Um es schwerer zu machen, FreeBSD zu verkaufen. Wirklich, das kommt daher, weil dies zu einer Zeit implementiert wurde, in der es kein anderes Wort (als Emulation) gab, das beschrieb, was vor sich ging. Wenn der Kernel nicht entsprechend konfiguriert wurde oder das Modul geladen wurde, war es falsch zu behaupten, FreeBSD würde Linux-Binärprogramme ausführen. Man benötigte ein Wort, das beschrieb, was da geladen wurde – daher "Der Linux-Emulator".

III. Systemadministration

Die restlichen Kapitel behandeln alle Aspekte der FreeBSD Systemadministration. Am Anfang jedes Kapitels finden Sie eine Zusammenfassung, die beschreibt, was Sie nach dem Durcharbeiten des Kapitels gelernt haben. Weiterhin werden die Voraussetzungen beschrieben, die für das Durcharbeiten des Kapitels erforderlich sind.

Diese Kapitel sollten Sie lesen, wenn Sie die Informationen darin benötigen. Sie brauchen Sie nicht in einer bestimmten Reihenfolge zu lesen, noch müssen Sie die Kapitel lesen, bevor Sie anfangen, FreeBSD zu benutzen.

Kapitel 11. Konfiguration und Tuning

Geschrieben von Chern Lee. Nach einem Tutorium von Mike Smith. Basiert ebenfalls auf tuning(7) von Matt Dillon. Übersetzt von Martin Heinen.

11.1. Übersicht

Ein korrekt konfiguriertes System kann die Arbeit, die bei der zukünftigen Pflege und bei Migrationen des Systems entsteht, erheblich reduzieren. Dieses Kapitel beschreibt die Konfiguration von FreeBSD sowie Maßnahmen zur Leistungssteigerung von FreeBSD-Systemen.

Nachdem Sie dieses Kapitel durchgearbeitet haben, werden Sie Folgendes wissen:

- Wie Sie effizient Dateisysteme und Swap-Partitionen auf Ihrer Festplatte einrichten.
- Die Grundlagen der Konfiguration mit `rc.conf` und des Systems zum Starten von Anwendungen in `/usr/local/etc/rc.d`.
- Wie Sie Netzwerkkarten konfigurieren und testen.
- Wie Sie virtuelle Hosts und Netzwerkgeräte konfigurieren.
- Wie Sie die verschiedenen Konfigurationsdateien in `/etc` benutzen.
- Wie Sie mit `sysctl`-Variablen FreeBSD einstellen können.
- Wie Sie die Platten-Performance einstellen und Kernel-Parameter modifizieren können.

Bevor Sie dieses Kapitel lesen, sollten Sie

- die Grundlagen von UNIX und FreeBSD (Kapitel 3) verstehen.
- Damit vertraut sein, wie Sie einen Kernel konfigurieren und kompilieren (Kapitel 8).

11.2. Vorbereitende Konfiguration

11.2.1. Layout von Partitionen

11.2.1.1. Partitionen

Wenn Sie Dateisysteme mit `bsdlabeled(8)` oder `sysinstall(8)` anlegen, sollten Sie beachten, dass Festplatten auf Daten in den äußeren Spuren schneller zugreifen können als auf Daten in den inneren Spuren. Daher sollten die kleineren oft benutzten Dateisysteme, wie das Root-Dateisystem oder die Swap-Partition, an den äußeren Rand der Platte gelegt werden. Die größeren Partitionen wie `/usr` sollten in die inneren Bereiche gelegt werden. Es empfiehlt sich, die Partitionen in einer ähnlichen Reihenfolge wie Root-Partition, Swap, `/var` und `/usr` anzulegen.

Die Größe von `/var` ist abhängig vom Zweck der Maschine. `/var` enthält hauptsächlich Postfächer, den Spoolbereich zum Drucken und Logdateien. Abhängig von der Anzahl der Systembenutzer und der Aufbewahrungszeit für Logdateien, können gerade die Postfächer und Logdateien zu ungeahnten Größen wachsen.

Oft werden Sie mit weniger als einem Gigabyte auskommen, doch beachten Sie, dass `/var/tmp` für Pakete ausreichend dimensioniert ist.

Die `/usr`-Partition enthält den Hauptteil des Systems, die Ports-Sammlung (empfohlen) und die Quellen (optional). Im Laufe der Installation haben Sie die Möglichkeit, die Quellen und die Ports-Sammlung gleich mit zu installieren. Für die `/usr`-Partition sollten Sie mindestens zwei Gigabyte vorsehen.

Wenn Sie die Größe der Partitionen festlegen, beachten Sie bitte das Wachstum Ihres Systems. Wenn Sie den Platz auf einer Partition vollständig aufgebraucht haben, eine andere Partition aber kaum benutzen, kann die Handhabung des Systems schwierig werden.

Anmerkung: Die automatische Partitionierung von `sysinstall(8)` mit `Auto-defaults` legt manchmal zu kleine `/` und `/var`-Partition an. Partitionieren Sie weise und großzügig.

11.2.1.2. Swap Partition

Als Daumenregel sollten Sie doppelt soviel Speicher für die Swap-Partition vorsehen, als Sie Hauptspeicher haben. Verfügt die Maschine beispielsweise über 128 Megabyte Hauptspeicher, sollten Sie 256 Megabyte für den Swap-Bereich vorsehen. Systeme mit weniger Speicher werden wahrscheinlich mit viel mehr Swap mehr leisten. Es wird nicht empfohlen, weniger als 256 Megabyte Swap einzurichten. Außerdem sollten Sie künftige Speichererweiterungen beachten, wenn Sie die Swap-Partition einrichten. Die VM-Paging-Algorithmen im Kernel sind so eingestellt, dass Sie am besten laufen, wenn die Swap-Partition mindestens doppelt so groß wie der Hauptspeicher ist. Zu wenig Swap kann zu einer Leistungsverminderung im *VM page scanning* Code führen, sowie Probleme verursachen, wenn Sie später mehr Speicher in Ihre Maschine bauen.

Auf größeren Systemen mit mehreren SCSI-Laufwerken (oder mehreren IDE-Laufwerken an unterschiedlichen Controllern) empfehlen wir Ihnen, Swap-Bereiche auf bis zu vier Laufwerken einzurichten. Diese Swap-Partitionen sollten ungefähr dieselbe Größe haben. Der Kernel kann zwar mit beliebigen Größen umgehen, aber die internen Datenstrukturen skalieren bis zur vierfachen Größe der größten Partition. Ungefähr gleich große Swap-Partitionen erlauben es dem Kernel, den Swap-Bereich optimal über die Laufwerke zu verteilen. Große Swap-Bereiche, auch wenn sie nicht oft gebraucht werden, sind nützlich, da sich ein speicherfressendes Programm unter Umständen auch ohne einen Neustart des Systems beenden lässt.

11.2.1.3. Warum partitionieren?

Gegen eine einzelne Partition sprechen mehrere Gründe. Jede Partition hat im Betrieb unterschiedliche Eigenschaften und die Trennung der Partitionen erlaubt es, die Dateisysteme an diese Eigenschaften anzupassen. Die Root- und `/usr`-Partitionen weisen meist nur lesende Zugriffe auf, während `/var` und `/var/tmp` hauptsächlich beschrieben werden.

Indem Sie ein System richtig partitionieren, verhindern Sie, dass eine Fragmentierung in den häufig beschriebenen Partitionen auf die meist nur gelesenen Partitionen übergreift. Wenn Sie die häufig beschriebenen Partitionen an den Rand der Platte, legen, dann wird die I/O-Leistung diesen Partitionen steigen. Die I/O-Leistung ist natürlich auch für große Partitionen wichtig, doch erzielen Sie eine größere Leistungssteigerung, wenn Sie `/var` an den Rand der Platte legen. Schließlich sollten Sie noch die Stabilität des Systems beachten. Eine kleine Root-Partition, auf die meist nur lesend zugegriffen wird, überlebt einen schlimmen Absturz wahrscheinlich eher als eine große Partition.

11.3. Basiskonfiguration

Informationen zur Systemkonfiguration sind hauptsächlich in `/etc/rc.conf`, die meist beim Start des Systems verwendet wird, abgelegt. Der Name der Datei zeigt ihren Zweck an: Sie enthält die Konfigurationen für die `rc*` Dateien.

In `rc.conf` werden die Vorgabewerte aus `/etc/defaults/rc.conf` überschrieben. Die Vorgabedatei sollte nicht nach `/etc` kopiert werden, da sie die Vorgabewerte und keine Beispiele enthält. Jede systemspezifische Änderung wird in `rc.conf` vorgenommen.

Um den administrativen Aufwand gering zu halten, existieren in geclusterten Anwendungen mehrere Strategien, globale Konfigurationen von systemspezifischen Konfigurationen zu trennen. Der empfohlene Weg hält die globale Konfiguration in einer separaten Datei z.B. `rc.conf.site`. Diese Datei wird dann in `/etc/rc.conf`, die nur systemspezifische Informationen enthält, eingebunden.

Da `rc.conf` von `sh(1)` gelesen wird, ist das einfach zu erreichen:

- `rc.conf`:

```
. /etc/rc.conf.site
hostname="node15.example.com"
network_interfaces="fxp0 lo0"
ifconfig_fxp0="inet 10.1.1.1"
```
- `rc.conf.site`:

```
defaultrouter="10.1.1.254"
saver="daemon"
blanktime="100"
```

`rc.conf.site` kann dann auf jedes System mit `rsync` verteilt werden, `rc.conf` bleibt dabei systemspezifisch.

Bei einem Upgrade des Systems mit `sysinstall(8)` oder `make world` wird `rc.conf` nicht überschrieben, so dass die Systemkonfiguration erhalten bleibt.

11.4. Konfiguration von Anwendungen

Installierte Anwendungen haben typischerweise eigene Konfigurationsdateien, die eine eigene Syntax verwenden. Damit diese Dateien leicht von der Paketverwaltung gefunden und verwaltet werden können, ist es wichtig, sie vom Basissystem zu trennen.

Für gewöhnlich werden diese Dateien in `/usr/local/etc` installiert. Besitzt eine Anwendung viele Konfigurationsdateien, werden diese in einem separaten Unterverzeichnis abgelegt.

Wenn ein Port oder ein Paket installiert wird, werden normalerweise auch Beispiele für die Konfigurationsdateien installiert. Diese erkennt man gewöhnlich an dem Suffix `.default`. Wenn keine Konfigurationsdateien für eine Anwendung existieren, werden sie durch Kopieren der `.default` Dateien erstellt.

Als Beispiel sei `/usr/local/etc/apache` gezeigt:

```
-rw-r--r--  1 root  wheel   2184 May 20   1998 access.conf
-rw-r--r--  1 root  wheel   2184 May 20   1998 access.conf.default
-rw-r--r--  1 root  wheel   9555 May 20   1998 httpd.conf
-rw-r--r--  1 root  wheel   9555 May 20   1998 httpd.conf.default
```

```
-rw-r--r-- 1 root wheel 12205 May 20 1998 magic
-rw-r--r-- 1 root wheel 12205 May 20 1998 magic.default
-rw-r--r-- 1 root wheel 2700 May 20 1998 mime.types
-rw-r--r-- 1 root wheel 2700 May 20 1998 mime.types.default
-rw-r--r-- 1 root wheel 7980 May 20 1998 srm.conf
-rw-r--r-- 1 root wheel 7933 May 20 1998 srm.conf.default
```

Anhand der Dateigröße erkennen Sie, dass sich nur `srm.conf` geändert hat. Eine spätere Aktualisierung des **Apache**-Ports überschreibt diese Datei nicht.

11.5. Start von Diensten

Beigetragen von Tom Rhodes.

Viele Benutzer installieren Software Dritter auf FreeBSD mithilfe der Ports-Sammlung. Häufig soll die Software bei einem Systemstart mitgestartet werden. Beispielsweise sollen die Dienste `mail/postfix` oder `www/apache13` nach einem Systemstart laufen. Dieser Abschnitt stellt die Startprozeduren für Software Dritter vor.

Unter FreeBSD werden die meisten der im System enthaltenen Dienste wie `cron(8)` mithilfe von Systemskripten gestartet. Diese Skripten sind abhängig von der FreeBSD- oder Hersteller-Version. Allerdings kann ein Dienst mit einfachen Skripten gestartet werden.

Vor der Einführung von `rc.d` legten Anwendungen einfach ein Startskript im Verzeichnis `/usr/local/etc/rc.d` ab. Das Startskript wurde von den Systemskripten in den letzten Phasen des Systemstarts ausgeführt.

Obwohl bereits viele Startskripten auf das neue `rc.d`-System umgestellt wurden, gibt es noch Anwendungen, die ein Startskript im eben erwähnten Verzeichnis benötigen. In diesem Fall weisen die Skripte kleinere Unterschiede auf. Vor FreeBSD 5.1 wurde der alte Stil verwendet, obwohl in den meisten Fällen auch der neue Stil problemlos funktionieren würde.

Die Startskripten müssen das Suffix `.sh` tragen und ausführbar sein. Sie machen ein Skript ausführbar, indem Sie mit `chmod` die Rechte `755` vergeben. Das Skript sollte die Optionen `start` und `stop` akzeptieren, um die Anwendung zu starten und zu stoppen.

Ein einfaches Startskript sieht wie folgt aus:

```
#!/bin/sh
echo -n ' utility'

case "$1" in
start)
    /usr/local/bin/utility
    ;;
stop)
    kill -9 `cat /var/run/utility.pid`
    ;;
*)
    echo "Usage: `basename $0` {start|stop}" >&2
    exit 64
    ;;
esac
```

```
exit 0
```

Das Skript akzeptiert die Optionen `start` und `stop` zum Starten und Stoppen einer Anwendung mit Namen `utility`.

Manuell wird die Anwendung mit dem nachstehenden Kommando gestartet:

```
# /usr/local/etc/rc.d/utility.sh start
```

Obwohl nicht jede Anwendung die Zeile in `rc.conf` benötigt, akzeptieren immer mehr Ports diese Konfiguration. Prüfen Sie die Ausgaben während der Installation einer Anwendung, um herauszufinden, wie die Anwendung gestartet wird. Einige Anwendungen stellen Startskripten bereit, die das `rc.d`-System (wird im nächsten Abschnitt besprochen) verwenden.

11.5.1. Dienste über das `rc.d`-System starten

Mit `rc.d` lässt sich der Start von Anwendungen besser steuern als mit den vorher besprochenen Startskripten. Mit den im Abschnitt `rc.d` besprochenen Schlüsselwörtern können Anwendungen in einer bestimmten Reihenfolge (zum Beispiel nach DNS) gestartet werden und Optionen können in `rc.conf` statt fest im Startskript der Anwendung festgelegt werden. Ein einfaches Startskript sieht wie folgt aus:

```
#!/bin/sh
#
# PROVIDE: utility
# REQUIRE: DAEMON
# KEYWORD: shutdown

#
# DO NOT CHANGE THESE DEFAULT VALUES HERE
# SET THEM IN THE /etc/rc.conf FILE
#
utility_enable=${utility_enable-"NO"}
utility_flags=${utility_flags-""}
utility_pidfile=${utility_pidfile-"/var/run/utility.pid"}

. /etc/rc.subr

name="utility"
rcvar='set_rcvar'
command="/usr/local/sbin/utility"

load_rc_config $name

pidfile="${utility_pidfile}"

start_cmd="echo \"Starting ${name}.\"; /usr/bin/nice -5 ${command} ${utility_flags} ${command_arg}"

run_rc_command "$1"
```

Dieses Skript stellt sicher, dass **utility** nach den `daemon`-Diensten gestartet wird. Es stellt auch eine Methode bereit, die Prozess-ID (PID) der Anwendung in einer Datei zu speichern.

In `/etc/rc.conf` könnte für diese Anwendung die folgende Zeile stehen:

```
utility_enable="YES"
```

Die Methode erleichtert den Umgang mit Kommandozeilenargumenten, bindet Funktionen aus `/etc/rc.subr` ein, ist kompatibel zum Werkzeug `rcorder(8)` und lässt sich über `rc.conf` leichter konfigurieren.

11.5.2. Andere Arten, um Dienste zu starten

Dienste wie POP3 oder IMAP können über den `inetd(8)` gestartet werden. Nach der Installation der Anwendung aus der Ports-Sammlung muss eine Konfigurationszeile in der Datei `/etc/inetd.conf` hinzugefügt oder aktiviert werden. Der Abschnitt Abschnitt 29.2 beschreibt den **inetd** und dessen Konfiguration.

Systemdienste können auch mit `cron(8)` gestartet werden. Dieser Ansatz hat einige Vorteile; nicht zuletzt, weil `cron(8)` die Prozesse unter dem Eigentümer der `crontab` startet, ist es möglich, dass Dienste von nicht-root Benutzern gestartet und gepflegt werden können.

Dies nutzt eine Eigenschaft von `cron(8)`: Für die Zeitangabe kann `@reboot` eingesetzt werden. Damit wird das Kommando gestartet, wenn `cron(8)` kurz nach dem Systemboot gestartet wird.

11.6. Programme mit `cron` starten

Beigetragen von Tom Rhodes.

Ein sehr nützliches Werkzeug von FreeBSD ist `cron(8)`. `cron` läuft im Hintergrund und überprüft fortlaufend die Datei `/etc/crontab`. Beim Start sucht `cron` neue `crontab`-Dateien im Verzeichnis `/var/cron/tabs`. In den `crontab`-Dateien wird festgelegt, welche Programme zu welchem Zeitpunkt laufen sollen.

Das Werkzeug `cron` verwendet zwei verschiedene Konfigurationsdateien: Die System-`crontab` und die Benutzer-`crontab`. Der einzige Unterschied zwischen beiden Formaten ist das sechste Feld. In der System-`crontab` gibt das sechste Feld das Konto an, unter dem ein Kommando läuft. Aus der System-`crontab` können daher Kommandos unter beliebigen Konten gestartet werden. In der Benutzer-`crontab` gibt das sechste Feld das auszuführende Kommando an. Alle Kommandos laufen unter dem Konto, unter dem die `crontab` erstellt wurde (ein wichtiges Sicherheitsmerkmal).

Anmerkung: Benutzer können mit Benutzer-`crontabs` ohne root-Rechte Befehle terminieren. Die Kommandos in Benutzer-`crontabs` laufen unter dem Benutzer, der die `crontab` erstellt hat.

Der Benutzer `root` kann, wie jeder andere Benutzer, eine Benutzer-`crontab` besitzen. Die Benutzer-`crontab` von `root` ist nicht mit der Datei `/etc/crontab`, der System-`crontab`, zu verwechseln. Normalerweise besitzt `root`, wegen der Existenz der System-`crontab`, keine eigene Benutzer-`crontab`.

Der folgende Auszug aus der System-`crontab` `/etc/crontab` zeigt den Aufbau einer `crontab`-Datei:

```
# /etc/crontab - root's crontab for FreeBSD
#
# $FreeBSD: src/etc/crontab,v 1.32 2002/11/22 16:13:39 tom Exp $
# ❶
```

```
#
SHELL=/bin/sh
PATH=/etc:/bin:/sbin:/usr/bin:/usr/sbin ❷
HOME=/var/log
#
#
#minute hour mday month wday who command ❸
#
#
*/5 * * * * root /usr/libexec/atrun ❹
```

- ❶ Das Zeichen # leitet, wie in den meisten Konfigurationsdateien, einen Kommentar ein. Benutzen Sie Kommentare, um die Funktion eines Eintrags zu erläutern. Kommentare müssen in einer extra Zeile stehen. Sie können nicht in derselben Zeile wie ein Kommando stehen, da sie sonst Teil des Kommandos wären. Leerzeilen in dieser Datei werden ignoriert.
- ❷ Umgebungsvariablen werden mit dem Gleichheits-Zeichen (=) festgelegt. Im Beispiel werden die Variablen SHELL, PATH und HOME definiert. Wenn die Variable SHELL nicht definiert wird, benutzt cron die Shell sh. Wird die Variable PATH nicht gesetzt, müssen alle Pfadangaben absolut sein, da es keinen Vorgabewert für PATH gibt. Der Vorgabewert für HOME ist das Heimatverzeichnis des Accounts, dem die crontab gehört.
- ❸ In dieser Zeile werden sieben Felder beschrieben: minute, hour, mday, month, wday, who und command. Die ersten Felder legen den Zeitpunkt fest, an dem ein Kommando laufen soll. Das Feld minute legt die Minute fest, das Feld hour die Stunde, das Feld mday den Tag des Monats. Im Feld month wird der Monat und im Feld wday der Wochentag festgelegt. Alle Felder müssen numerische Werte enthalten und die Zeitangaben sind im 24-Stunden-Format. Das Feld who gibt es nur in der Datei /etc/crontab und gibt den Account an, unter dem das Kommando laufen soll. In den crontab-Dateien einzelner Accounts existiert dieses Feld nicht. Im letzten Feld wird schließlich das auszuführende Kommando angegeben.
- ❹ Diese Zeile definiert die Zeitpunkte an denen das Kommando atrun laufen soll. Beachten Sie die Zeichenfolge */5 gefolgt von mehreren *-Zeichen. Das Zeichen * ist ein Platzhalter und steht für *jede* mögliche Zeit. Diese Zeile führt das Kommando atrun unter dem root-Account alle fünf Minuten aus. Mehr über das Kommando atrun erfahren Sie in der Hilfeseite atrun(8).

Bei den Kommandos können beliebige Optionen angegeben werden. Wenn das Kommando zu lang ist und auf der nächsten Zeile fortgesetzt werden soll, muss am Ende der Zeile das Fortsetzungszeichen (\) angegeben werden.

Bis auf das sechste Feld, das den Account angibt, sieht jede crontab-Datei so wie das Beispiel aus. Das sechste Feld existiert nur in der Systemdatei /etc/crontab. In den restlichen crontab-Dateien fehlt dieses Feld.

11.6.1. crontab installieren

Wichtig: Die nachstehende Prozedur gilt nur für Benutzer-crontabs. Die System-crontab können Sie einfach mit Ihrem Lieblingstexteditor editieren. Das Werkzeug cron bemerkt, dass sich die Datei geändert hat und wird die neue Version benutzen. Lesen Sie bitte auch die FAQ zur Meldung root: not found (http://www.FreeBSD.org/doc/de_DE.ISO8859-1/books/faq/admin.html#ROOT-NOT-FOUND-CRON-ERRORS).

Eine Benutzer-crontab, beispielsweise die Datei `crontab`, können Sie mit jedem Editor erstellen. Die Benutzer-crontab installieren Sie mit dem nachstehenden Befehl:

```
# crontab crontab
```

Das Argument zum Befehl `crontab` ist die vorher erstellte Datei `crontab`.

Der Befehl `crontab -l` zeigt die installierte `crontab`-Datei an.

Benutzer, die eine eigene `crontab`-Datei ohne Vorlage erstellen wollen, können den Befehl `crontab -e` verwenden. Dieser Befehl ruft einen Editor auf und installiert beim Verlassen des Editors die `crontab`-Datei.

Wollen Sie die installierte Benutzer-crontab entfernen, rufen Sie den Befehl `crontab` mit der Option `-r` auf.

11.7. Das rc-System für Systemdienste

Beigetragen von Tom Rhodes.

2002 wurde das **rc.d**-System von NetBSD zum Start von Systemdiensten in FreeBSD integriert. Die zu diesem System gehörenden Dateien sind im Verzeichnis `/etc/rc.d` abgelegt. Die Skripten in diesem Verzeichnis akzeptieren die Optionen `start`, `stop` und `restart`. Beispielsweise kann `sshd(8)` mit dem nachstehenden Kommando neu gestartet werden:

```
# /etc/rc.d/sshd restart
```

Analog können Sie andere Dienste starten und stoppen. Normalerweise werden die Dienste beim Systemstart über Einträge in der Datei `rc.conf(5)` automatisch gestartet. Der Network Address Translation Dæmon wird zum Beispiel mit dem folgenden Eintrag in `/etc/rc.conf` aktiviert:

```
natd_enable="YES"
```

Wenn dort bereits die Zeile `natd_enable="NO"` existiert, ändern Sie einfach `NO` in `YES`. Die `rc`-Skripten starten, wie unten beschrieben, auch abhängige Dienste.

Da das **rcNG**-System primär zum automatischen Starten und Stoppen von Systemdiensten dient, funktionieren die Optionen `start`, `stop` und `restart` nur, wenn die entsprechenden Variablen in `/etc/rc.conf` gesetzt sind. Beispielsweise funktioniert das Kommando `sshd restart` nur dann, wenn in `/etc/rc.conf` die Variable `sshd_enable` auf `YES` gesetzt wurde. Wenn Sie die Optionen `start`, `stop` oder `restart` unabhängig von den Einstellungen in `/etc/rc.conf` benutzen wollen, müssen Sie den Optionen mit dem Präfix “one” verwenden. Um beispielsweise `sshd` unabhängig von den Einstellungen in `/etc/rc.conf` neu zu starten, benutzen Sie das nachstehende Kommando:

```
# /etc/rc.d/sshd onerestart
```

Ob ein Dienst in `/etc/rc.conf` aktiviert ist, können Sie leicht herausfinden, indem Sie das entsprechende `rc.d`-Skript mit der Option `rcvar` aufrufen. Ein Administrator kann beispielsweise wie folgt prüfen, ob der `sshd`-Dienst in `/etc/rc.conf` aktiviert ist:

```
# /etc/rc.d/sshd rcvar
# sshd
$sshd_enable=YES
```

Anmerkung: Die zweite Zeile (`# sshd`) wird vom Kommando `sshd` ausgegeben; sie kennzeichnet nicht die Eingabeaufforderung von `root`.

Ob ein Dienst läuft, kann mit der Option `status` abgefragt werden. Das folgende Kommando überprüft, ob der `sshd` auch wirklich gestartet wurde:

```
# /etc/rc.d/sshd status
sshd is running as pid 433.
```

Einige Dienste können über die Option `reload` neu initialisiert werden. Dazu wird dem Dienst über ein Signal mitgeteilt, dass er seine Konfigurationsdateien neu einlesen soll. Oft wird dazu das Signal `SIGHUP` verwendet. Beachten Sie aber, dass nicht alle Dienste diese Option unterstützen.

Die meisten Systemdienste werden beim Systemstart vom `rc.d`-System gestartet. Zum Beispiel aktiviert das Skript `bgfsck` die Prüfung von Dateisystemen im Hintergrund. Das Skript gibt die folgende Meldung aus, wenn es gestartet wird:

```
Starting background file system checks in 60 seconds.
```

Viele Systemdienste hängen von anderen Diensten ab. NIS und andere RPC-basierende Systeme hängen beispielsweise von dem `rpcbind`-Dienst (`portmapper`) ab. Im Kopf der Startskripten befinden sich die Informationen über Abhängigkeiten von anderen Diensten und weitere Metadaten. Mithilfe dieser Daten bestimmt das Programm `rcorder(8)` beim Systemstart die Startreihenfolge der Dienste.

Folgende Schlüsselwörter müssen im Kopf aller Startskripten verwendet werden (da sie von `rc.subr(8)` zum “Aktivieren” des Startskripts benötigt werden:

- **PROVIDE:** Gibt die Namen der Dienste an, die mit dieser Datei zur Verfügung gestellt werden.

Die folgenden Schlüsselwörter können im Kopf des Startskripts angegeben werden. Sie sind zwar nicht unbedingt notwendig, sind aber hilfreich beim Umgang mit `rcorder(8)`:

- **REQUIRE:** Gibt die Namen der Dienste an, von denen dieser Dienst abhängt. Diese Datei wird *nach* den angegebenen Diensten ausgeführt.
- **BEFORE:** Zählt Dienste auf, die auf diesen Dienst angewiesen sind. Diese Datei wird *vor* den angegebenen Diensten ausgeführt.

Durch das Verwenden dieser Schlüsselwörter kann ein Administrator die Startreihenfolge von Systemdiensten feingranuliert steuern, ohne mit den Schwierigkeiten des “runlevel”-Systems anderer UNIX Systeme kämpfen zu müssen.

Weitere Informationen über das `rc.d`-System finden sich in den Manualpages zu `rc(8)` sowie `rc.subr(8)`. Wenn Sie Ihre eigenen `rc.d`-Skripte schreiben wollen, sollten Sie den Artikel `Practical rc.d scripting in BSD` (http://www.FreeBSD.org/doc/en_US.ISO8859-1/articles/rc-scripting) lesen.

11.8. Einrichten von Netzwerkkarten

Beigetragen von Marc Fonvieille.

Ein Rechner ohne Netzanschluss ist heute nicht mehr vorstellbar. Die Konfiguration einer Netzwerkkarte gehört zu den alltäglichen Aufgaben eines FreeBSD Administrators.

11.8.1. Bestimmen des richtigen Treibers

Bevor Sie anfangen, sollten Sie das Modell Ihrer Karte kennen, wissen welchen Chip die Karte benutzt und bestimmen, ob es sich um eine PCI- oder ISA-Karte handelt. Eine Aufzählung der unterstützten PCI- und ISA-Karten finden Sie in der Liste der unterstützten Geräte. Schauen Sie nach, ob Ihre Karte dort aufgeführt ist.

Wenn Sie wissen, dass Ihre Karte unterstützt wird, müssen Sie den Treiber für Ihre Karte bestimmen.

`/usr/src/sys/conf/NOTES` und `/usr/src/sys/arch/conf/NOTES` enthalten eine Liste der verfügbaren Treiber mit Informationen zu den unterstützten Chipsätzen und Karten. Wenn Sie sich nicht sicher sind, ob Sie den richtigen Treiber ausgewählt haben, lesen Sie die Hilfeseite des Treibers. Die Hilfeseite enthält weitere Informationen über die unterstützten Geräte und macht auch auf mögliche Probleme aufmerksam.

Wenn Sie eine gebräuchliche Karte besitzen, brauchen Sie meistens nicht lange nach dem passenden Treiber zu suchen. Die Treiber zu diesen Karten sind schon im `GENERIC`-Kernel enthalten und die Karte sollte während des Systemstarts erkannt werden:

```
dc0: <82c169 PNIC 10/100BaseTX> port 0xa000-0xa0ff mem 0xd3800000-0xd38000ff irq 15 at device 11.0 on pci0
dc0: Ethernet address: 00:a0:cc:da:da:da
miibus0: <MII bus> on dc0
ukphy0: <Generic IEEE 802.3u media interface> on miibus0
ukphy0: 10baseT, 10baseT-FDX, 100baseTX, 100baseTX-FDX, auto
dc1: <82c169 PNIC 10/100BaseTX> port 0x9800-0x98ff mem 0xd3000000-0xd30000ff irq 11 at device 12.0 on pci0
dc1: Ethernet address: 00:a0:cc:da:da:db
miibus1: <MII bus> on dc1
ukphy1: <Generic IEEE 802.3u media interface> on miibus1
ukphy1: 10baseT, 10baseT-FDX, 100baseTX, 100baseTX-FDX, auto
```

Im Beispiel erkennt das System zwei Karten, die den `dc(4)` Treiber benutzen.

Ist der Treiber für Ihre Netzwerkkarte nicht in `GENERIC` enthalten, müssen Sie den Treiber laden, um die Karte zu benutzen. Sie können den Treiber auf zwei Arten laden:

- Am einfachsten ist es, das Kernelmodul für Ihre Karte mit `kldload(8)` zu laden. Allerdings gibt es nicht für alle Karten Kernelmodule; zum Beispiel gibt es keine Kernelmodule für ISA-Karten.
- Alternativ können Sie den Treiber für die Karte fest in den Kernel einbinden. Schauen Sie sich dazu `/usr/src/sys/conf/NOTES`, `/usr/src/sys/arch/conf/NOTES` und die Hilfeseite des Treibers, den Sie in den Kernel einbinden möchten, an. Die Übersetzung des Kernels wird in Kapitel 8 beschrieben. Wenn Ihre Karte während des Systemstarts vom Kernel (`GENERIC`) erkannt wurde, müssen Sie den Kernel nicht neu übersetzen.

11.8.1.1. Windows-NDIS-Treiber einsetzen

Leider stellen nach wie vor viele Unternehmen die Spezifikationen ihrer Treiber der Open Source Gemeinde nicht zur Verfügung, weil sie diese Informationen als Geschäftsgeheimnisse betrachten. Daher haben die Entwickler von FreeBSD und anderen Betriebssystemen nur zwei Möglichkeiten. Entweder versuchen sie in einem aufwändigen Prozess den Treiber durch *Reverse Engineering* nachzubauen, oder sie versuchen, die vorhandenen Binärtreiber der Microsoft Windows-Plattform zu verwenden. Die meisten Entwickler, darunter auch die an FreeBSD beteiligten, haben sich für den zweiten Ansatz entschieden.

Bill Paul (wpaul) ist es zu verdanken, dass es seit FreeBSD 5.3-RELEASE eine “native” Unterstützung der *Network Driver Interface Specification* (NDIS) gibt. Der FreeBSD NDISulator (auch als Project Evil bekannt) nutzt den binären Windows-Treiber, indem er diesem vorgibt, unter Windows zu laufen. Da der ndis(4)-Treiber eine Windows-Binärdatei nutzt, kann er nur auf i386- und amd64-Systemen verwendet werden.

Anmerkung: Der ndis(4)-Treiber unterstützt primär PCI-, CardBus- sowie PCMCIA-Geräte, USB-Geräte werden hingegen noch nicht unterstützt.

Um den NDISulator zu verwenden, benötigen Sie drei Dinge:

1. Die Kernelquellen
2. Den Windows XP-Binärtreiber (mit der Erweiterung `.SYS`)
3. Die Konfigurationsdatei des Windows XP-Treibers (mit der Erweiterung `.INF`)

Suchen Sie die Dateien für Ihre Karte. Diese befinden sich meistens auf einer beigelegten CD-ROM, oder können von der Internetseite des Herstellers heruntergeladen werden. In den folgenden Beispielen werden die Dateien `W32DRIVER.SYS` und `W32DRIVER.INF` verwendet.

Anmerkung: Sie können einen Windows/i386-Treiber nicht unter FreeBSD/amd64 einsetzen, vielmehr benötigen Sie dafür einen Windows/amd64-Treiber.

Als Nächstes kompilieren Sie den binären Treiber, um ein Kernelmodul zu erzeugen. Dazu rufen Sie als `root` `ndisgen(8)` auf:

```
# ndisgen /path/to/W32DRIVER.INF /path/to/W32DRIVER.SYS
```

`ndisgen(8)` arbeitet interaktiv, benötigt es weitere Informationen, so fragt es Sie danach. Als Ergebnis erhalten Sie ein Kernelmodul im Arbeitsverzeichnis, das Sie wie folgt laden können:

```
# kldload ./W32DRIVER.ko
```

Neben dem vorhin erzeugten Kernelmodul müssen Sie auch die Kernelmodule `ndis.ko` und `if_ndis.ko` laden. Diese Module sollten automatisch geladen werden, wenn Sie ein von `ndis(4)` abhängiges Modul laden. Wollen Sie die Module hingegen manuell laden, geben Sie die folgenden Befehle ein:

```
# kldload ndis
# kldload if_ndis
```

Der erste Befehl lädt dabei den NDIS-Miniport-Treiber, der zweite das tatsächliche Netzwerkgerät.

Überprüfen Sie nun die Ausgabe von `dmesg(8)` auf eventuelle Fehler während des Ladevorgangs. Gab es dabei keine Probleme, sollten Sie eine Ausgabe ähnlich der folgenden erhalten:

```
ndis0: <Wireless-G PCI Adapter> mem 0xf4100000-0xf4101fff irq 3 at device 8.0 on pci1
ndis0: NDIS API version: 5.0
ndis0: Ethernet address: 0a:b1:2c:d3:4e:f5
ndis0: 11b rates: 1Mbps 2Mbps 5.5Mbps 11Mbps
ndis0: 11g rates: 6Mbps 9Mbps 12Mbps 18Mbps 36Mbps 48Mbps 54Mbps
```

Ab jetzt können Sie mit dem Gerät `ndis0` wie mit jeder anderen Gerätedatei (etwa `dc0`) arbeiten.

Wie jedes Kernelmodul können auch die NDIS-Module beim Systemstart automatisch geladen werden. Dazu kopieren Sie das erzeugte Modul (`W32DRIVER.ko`) in das Verzeichnis `/boot/modules`. Danach fügen Sie die folgende Zeile in `/boot/loader.conf` ein:

```
W32DRIVER_load="YES"
```

11.8.2. Konfiguration von Netzwerkkarten

Nachdem der richtige Treiber für die Karte geladen ist, muss die Karte konfiguriert werden. Unter Umständen ist die Karte schon während der Installation mit **sysinstall** konfiguriert worden.

Das nachstehende Kommando zeigt die Konfiguration der Karten eines Systems an:

```
% ifconfig
dc0: flags=8843<UP,BROADCAST,RUNNING,SIMPLEX,MULTICAST> mtu 1500
    inet 192.168.1.3 netmask 0xffffffff broadcast 192.168.1.255
    ether 00:a0:cc:da:da:da
    media: Ethernet autoselect (100baseTX <full-duplex>)
    status: active
dc1: flags=8843<UP,BROADCAST,RUNNING,SIMPLEX,MULTICAST> mtu 1500
    inet 10.0.0.1 netmask 0xffffffff broadcast 10.0.0.255
    ether 00:a0:cc:da:da:db
    media: Ethernet 10baseT/UTP
    status: no carrier
lp0: flags=8810<POINTOPOINT,SIMPLEX,MULTICAST> mtu 1500
lo0: flags=8049<UP,LOOPBACK,RUNNING,MULTICAST> mtu 16384
    inet 127.0.0.1 netmask 0xff000000
tun0: flags=8010<POINTOPOINT,MULTICAST> mtu 1500
```

Anmerkung: In alten Versionen von FreeBSD müssen Sie vielleicht noch `-a` auf der Kommandozeile von `ifconfig(8)` angeben. Hinweise zum Gebrauch von `ifconfig(8)` entnehmen Sie bitte der Hilfeseite. Beachten Sie, dass in diesem Beispiel die IPv6-Ausgaben (`inet6` etc.) ausgelassen wurden.

Im Beispiel werden Informationen zu den folgenden Geräten angezeigt:

- `dc0`: Der erste Ethernet-Adapter
- `dc1`: Der zweite Ethernet-Adapter

- `1p0`: Die parallele Schnittstelle
- `1o0`: Das Loopback-Gerät
- `tun0`: Das von **ppp** benutzte Tunnel-Gerät

Der Name der Netzwerkkarte wird aus dem Namen des Treibers und einer Zahl zusammengesetzt. Die Zahl gibt die Reihenfolge an, in der die Geräte beim Systemstart erkannt wurden. Die dritte Karte, die den `sis(4)` Treiber benutzt, würde beispielsweise `sis2` heißen.

Der Adapter `dc0` aus dem Beispiel ist aktiv. Sie erkennen das an den folgenden Hinweisen:

1. `UP` bedeutet, dass die Karte konfiguriert und aktiv ist.
2. Der Karte wurde die Internet-Adresse (`inet`) `192.168.1.3` zugewiesen.
3. Die Subnetzmaske ist richtig (`0xffffffff00` entspricht `255.255.255.0`).
4. Die Broadcast-Adresse `192.168.1.255` ist richtig.
5. Die MAC-Adresse der Karte (`ether`) lautet `00:a0:cc:da:da:da`.
6. Die automatische Medierkennung ist aktiviert (`media: Ethernet autoselect (10baseTX <full-duplex>)`). Der Adapter `dc1` benutzt das Medium `10baseT/UTP`. Weitere Informationen über die einstellbaren Medien entnehmen Sie bitte der Hilfeseite des Treibers.
7. Der Verbindungsstatus (`status`) ist `active`, das heißt es wurde ein Trägersignal entdeckt. Für `dc1` wird `status: no carrier` angezeigt. Das ist normal, wenn kein Kabel an der Karte angeschlossen ist.

Wäre die Karte nicht konfiguriert, würde die Ausgabe von `ifconfig(8)` so aussehen:

```
dc0: flags=8843<BROADCAST,SIMPLEX,MULTICAST> mtu 1500
      ether 00:a0:cc:da:da:da
```

Sie brauchen die Berechtigungen von `root`, um Ihre Karte zu konfigurieren. Die Konfiguration kann auf der Kommandozeile mit `ifconfig(8)` erfolgen, allerdings müsste sie dann nach jedem Neustart wiederholt werden. Dauerhaft wird die Karte in `/etc/rc.conf` konfiguriert.

Öffnen Sie `/etc/rc.conf` mit Ihrem Liebingseditor und fügen Sie für jede Karte Ihres Systems eine Zeile hinzu. In dem hier diskutierten Fall wurden die nachstehenden Zeilen eingefügt:

```
ifconfig_dc0="inet 192.168.1.3 netmask 255.255.255.0"
ifconfig_dc1="inet 10.0.0.1 netmask 255.255.255.0 media 10baseT/UTP"
```

Ersetzen Sie `dc0`, `dc1` usw. durch die Gerätenamen Ihrer Karten und setzen Sie die richtigen IP-Adressen ein. Die Hilfeseiten des Treibers und `ifconfig(8)` enthalten weitere Einzelheiten über verfügbare Optionen. Die Syntax von `/etc/rc.conf` wird in `rc.conf(5)` erklärt.

Wenn Sie das Netz während der Installation konfiguriert haben, existieren vielleicht schon Einträge für Ihre Karten. Überprüfen Sie `/etc/rc.conf` bevor Sie weitere Zeilen hinzufügen.

In `/etc/hosts` können Sie die Namen und IP-Adressen der Rechner Ihres LANs eintragen. Weitere Informationen entnehmen Sie bitte `hosts(5)` und `/usr/share/examples/etc/hosts`.

11.8.3. Test und Fehlersuche

Nachdem Sie die notwendigen Änderungen in `/etc/rc.conf` vorgenommen haben, führen Sie einen Neustart Ihres Systems durch. Dadurch werden die Adapter konfiguriert und Sie stellen sicher, dass der Start ohne Konfigurationsfehler erfolgt.

Wenn das System gestartet ist, sollten Sie die Netzwerkkarten testen.

11.8.3.1. Test der Ethernet-Karte

Mit zwei Tests können Sie prüfen, ob die Ethernet-Karte richtig konfiguriert ist. Testen Sie zuerst mit `ping` den Adapter selbst und sprechen Sie dann eine andere Maschine im LAN an.

Zuerst, der Test des Adapters:

```
% ping -c5 192.168.1.3
PING 192.168.1.3 (192.168.1.3): 56 data bytes
64 bytes from 192.168.1.3: icmp_seq=0 ttl=64 time=0.082 ms
64 bytes from 192.168.1.3: icmp_seq=1 ttl=64 time=0.074 ms
64 bytes from 192.168.1.3: icmp_seq=2 ttl=64 time=0.076 ms
64 bytes from 192.168.1.3: icmp_seq=3 ttl=64 time=0.108 ms
64 bytes from 192.168.1.3: icmp_seq=4 ttl=64 time=0.076 ms

--- 192.168.1.3 ping statistics ---
5 packets transmitted, 5 packets received, 0% packet loss
round-trip min/avg/max/stddev = 0.074/0.083/0.108/0.013 ms
```

Jetzt versuchen wir, eine andere Maschine im LAN zu erreichen:

```
% ping -c5 192.168.1.2
PING 192.168.1.2 (192.168.1.2): 56 data bytes
64 bytes from 192.168.1.2: icmp_seq=0 ttl=64 time=0.726 ms
64 bytes from 192.168.1.2: icmp_seq=1 ttl=64 time=0.766 ms
64 bytes from 192.168.1.2: icmp_seq=2 ttl=64 time=0.700 ms
64 bytes from 192.168.1.2: icmp_seq=3 ttl=64 time=0.747 ms
64 bytes from 192.168.1.2: icmp_seq=4 ttl=64 time=0.704 ms

--- 192.168.1.2 ping statistics ---
5 packets transmitted, 5 packets received, 0% packet loss
round-trip min/avg/max/stddev = 0.700/0.729/0.766/0.025 ms
```

Sie können auch den Namen der Maschine anstelle von `192.168.1.2` benutzen, wenn Sie `/etc/hosts` entsprechend eingerichtet haben.

11.8.3.2. Fehlersuche

Fehler zu beheben, ist immer sehr mühsam. Indem Sie die einfachen Sachen zuerst prüfen, erleichtern Sie sich die Aufgabe. Steckt das Netzkabel? Sind die Netzwerkdienste richtig konfiguriert? Funktioniert die Firewall? Wird die Netzwerkkarte von FreeBSD unterstützt? Lesen Sie immer die Hardware-Informationen des Releases, bevor Sie einen Fehlerbericht einsenden. Aktualisieren Sie Ihre FreeBSD-Version auf -STABLE. Suchen Sie in den Archiven der Mailinglisten oder auf dem Internet nach bekannten Lösungen.

Wenn die Karte funktioniert, die Verbindungen aber zu langsam sind, lesen Sie bitte die Hilfeseite `tuning(7)`. Prüfen Sie auch die Netzwerkkonfiguration, da falsche Einstellungen die Ursache für langsame Verbindungen sein können.

Wenn Sie viele “`device timeout`” Meldungen in den Systemprotokollen finden, prüfen Sie, dass es keinen Konflikt zwischen der Netzwerkkarte und anderen Geräten Ihres Systems gibt. Überprüfen Sie nochmals die Verkabelung. Unter Umständen benötigen Sie eine neue Netzwerkkarte.

Wenn Sie in den Systemprotokollen “`watchdog timeout`” Fehlermeldungen finden, kontrollieren Sie zuerst die Verkabelung. Überprüfen Sie dann, ob der PCI-Steckplatz der Karte Bus Mastering unterstützt. Auf einigen älteren Motherboards ist das nur für einen Steckplatz (meistens Steckplatz 0) der Fall. Lesen Sie in der Dokumentation Ihrer Karte und Ihres Motherboards nach, ob das vielleicht die Ursache des Problems sein könnte.

Die Meldung “`No route to host`” erscheint, wenn Ihr System ein Paket nicht zustellen kann. Das kann vorkommen weil beispielsweise keine Default-Route gesetzt wurde oder das Netzwerkkabel nicht richtig steckt. Schauen Sie in der Ausgabe von `netstat -rn` nach, ob eine Route zu dem Zielsystem existiert. Wenn nicht, lesen Sie bitte das Kapitel 31.

Die Meldung “`ping: sendto: Permission denied`” wird oft von einer falsch konfigurierten Firewall verursacht. Wenn keine Regeln definiert wurden, blockiert eine aktivierte Firewall alle Pakete, selbst einfache ping-Pakete. Weitere Informationen erhalten Sie in Kapitel 30.

Falls die Leistung der Karte schlecht ist, setzen Sie die Medienerkennung von `autoselect` (automatisch) auf das richtige Medium. In vielen Fällen löst diese Maßnahme Leistungsprobleme. Wenn nicht, prüfen Sie nochmal die Netzwerkeinstellungen und lesen Sie die Hilfeseite `tuning(7)`.

11.9. Virtual Hosts

Ein gebräuchlicher Zweck von FreeBSD ist das virtuelle Hosting, bei dem ein Server im Netzwerk wie mehrere Server aussieht. Dies wird dadurch erreicht, dass einem Netzwerkinterface mehrere Netzwerk-Adressen zugewiesen werden.

Ein Netzwerkinterface hat eine “echte” Adresse und kann beliebig viele “alias” Adressen haben. Die Aliase werden durch entsprechende alias Einträge in `/etc/rc.conf` festgelegt.

Ein alias Eintrag für das Interface `fxp0` sieht wie folgt aus:

```
ifconfig_fxp0_alias0="inet xxx.xxx.xxx.xxx netmask xxx.xxx.xxx.xxx"
```

Beachten Sie, dass die Alias-Einträge mit `alias0` anfangen müssen und weiter hochgezählt werden, das heißt `_alias1`, `_alias2`, und so weiter. Die Konfiguration der Aliase hört bei der ersten fehlenden Zahl auf.

Die Berechnung der Alias-Netzwerkmasken ist wichtig, doch zum Glück einfach. Für jedes Interface muss es eine Adresse geben, die die Netzwerkmaske des Netzwerkes richtig beschreibt. Alle anderen Adressen in diesem Netzwerk haben dann eine Netzwerkmaske, die mit 1 gefüllt ist (also `255.255.255.255` oder hexadezimal `0xffffffff`).

Als Beispiel betrachten wir den Fall, in dem `fxp0` mit zwei Netzwerken verbunden ist: dem Netzwerk `10.1.1.0` mit der Netzwerkmaske `255.255.255.0` und dem Netzwerk `202.0.75.16` mit der Netzwerkmaske `255.255.255.240`. Das System soll die Adressen `10.1.1.1` bis `10.1.1.5` und `202.0.75.17` bis `202.0.75.20` belegen. Wie eben beschrieben, hat nur die erste Adresse in einem Netzwerk (hier `10.0.1.1` und `202.0.75.17`)

die richtige Netzwerkmaske. Alle anderen Adressen (10.1.1.2 bis 10.1.1.5 und 202.0.75.18 bis 202.0.75.20) erhalten die Maske 255.255.255.255.

Die folgenden Einträge in `/etc/rc.conf` konfigurieren den Adapter entsprechend dem Beispiel:

```
ifconfig_fxp0="inet 10.1.1.1 netmask 255.255.255.0"
ifconfig_fxp0_alias0="inet 10.1.1.2 netmask 255.255.255.255"
ifconfig_fxp0_alias1="inet 10.1.1.3 netmask 255.255.255.255"
ifconfig_fxp0_alias2="inet 10.1.1.4 netmask 255.255.255.255"
ifconfig_fxp0_alias3="inet 10.1.1.5 netmask 255.255.255.255"
ifconfig_fxp0_alias4="inet 202.0.75.17 netmask 255.255.255.240"
ifconfig_fxp0_alias5="inet 202.0.75.18 netmask 255.255.255.255"
ifconfig_fxp0_alias6="inet 202.0.75.19 netmask 255.255.255.255"
ifconfig_fxp0_alias7="inet 202.0.75.20 netmask 255.255.255.255"
```

11.10. Konfigurationsdateien

11.10.1. /etc Layout

Konfigurationsdateien finden sich in einigen Verzeichnissen unter anderem in:

<code>/etc</code>	Enthält generelle Konfigurationsinformationen, die Daten hier sind systemspezifisch.
<code>/etc/defaults</code>	Default Versionen der Konfigurationsdateien.
<code>/etc/mail</code>	Enthält die sendmail(8) Konfiguration und weitere MTA Konfigurationsdateien.
<code>/etc/ppp</code>	Hier findet sich die Konfiguration für die User- und Kernel-ppp Programme.
<code>/etc/namedb</code>	Das Vorgabeverzeichnis, in dem Daten von named(8) gehalten werden. Normalerweise werden hier <code>named.conf</code> und Zonendaten abgelegt.
<code>/usr/local/etc</code>	Installierte Anwendungen legen hier ihre Konfigurationsdateien ab. Dieses Verzeichnis kann Unterverzeichnisse für bestimmte Anwendungen enthalten.
<code>/usr/local/etc/rc.d</code>	Ort für Start- und Stopskripten installierter Anwendungen.
<code>/var/db</code>	Automatisch generierte systemspezifische Datenbanken, wie die Paket-Datenbank oder die <code>locate</code> -Datenbank.

11.10.2. Hostnamen

11.10.2.1. /etc/resolv.conf

Wie der FreeBSD-Resolver auf das Internet Domain Name System (DNS) zugreift, wird in `/etc/resolv.conf` festgelegt.

Die gebräuchlichsten Einträge in `/etc/resolv.conf` sind:

nameserver	Die IP-Adresse eines Nameservers, den der Resolver abfragen soll. Bis zu drei Server werden in der Reihenfolge, in der sie aufgezählt sind, abgefragt.
search	Suchliste mit Domain-Namen zum Auflösen von Hostnamen. Die Liste wird normalerweise durch den Domain-Teil des lokalen Hostnamens festgelegt.
domain	Der lokale Domain-Name.

Beispiel für eine typische `resolv.conf`:

```
search example.com
nameserver 147.11.1.11
nameserver 147.11.100.30
```

Anmerkung: Nur eine der Anweisungen `search` oder `domain` sollte benutzt werden.

Wenn Sie DHCP benutzen, überschreibt `dhclient(8)` für gewöhnlich `resolv.conf` mit den Informationen vom DHCP-Server.

11.10.2.2. `/etc/hosts`

`/etc/hosts` ist eine einfache textbasierte Datenbank, die aus alten Internetzeiten stammt. Zusammen mit DNS und NIS stellt sie eine Abbildung zwischen Namen und IP-Adressen zur Verfügung. Anstatt `named(8)` zu konfigurieren, können hier lokale Rechner, die über ein LAN verbunden sind, eingetragen werden. Lokale Einträge für gebräuchliche Internet-Adressen in `/etc/hosts` verhindern die Abfrage eines externen Servers und beschleunigen die Namensauflösung.

```
# $FreeBSD$
#
# Host Database
# This file should contain the addresses and aliases
# for local hosts that share this file.
# In the presence of the domain name service or NIS, this file may
# not be consulted at all; see /etc/nsswitch.conf for the resolution order.
#
#
::1                localhost localhost.my.domain myname.my.domain
127.0.0.1          localhost localhost.my.domain myname.my.domain

#
# Imaginary network.
#10.0.0.2          myname.my.domain myname
#10.0.0.3          myfriend.my.domain myfriend
#
# According to RFC 1918, you can use the following IP networks for
# private nets which will never be connected to the Internet:
#
#      10.0.0.0      -   10.255.255.255
#      172.16.0.0    -   172.31.255.255
```

```
#      192.168.0.0      -      192.168.255.255
#
# In case you want to be able to connect to the Internet, you need
# real official assigned numbers. PLEASE PLEASE PLEASE do not try
# to invent your own network numbers but instead get one from your
# network provider (if any) or from the Internet Registry (ftp to
# rs.internic.net, directory '/templates').
#
```

/etc/hosts hat ein einfaches Format:

```
[Internet Adresse] [Offizieller Hostname] [Alias1] [Alias2] ...
```

Zum Beispiel:

```
10.0.0.1 myRealHostname.example.com myRealHostname foobar1 foobar2
```

Weitere Informationen entnehmen Sie bitte hosts(5).

11.10.3. Konfiguration von Logdateien

11.10.3.1. syslog.conf

syslog.conf ist die Konfigurationsdatei von syslogd(8). Sie legt fest, welche **syslog** Meldungen in welche Logdateien geschrieben werden.

```
# $FreeBSD$
#
#      Spaces ARE valid field separators in this file. However,
#      other *nix-like systems still insist on using tabs as field
#      separators. If you are sharing this file between systems, you
#      may want to use only tabs as field separators here.
#      Consult the syslog.conf(5) manpage.
*.err;kern.debug;auth.notice;mail.crit      /dev/console
*.notice;kern.debug;lpr.info;mail.crit;news.err /var/log/messages
security.*                                   /var/log/security
mail.info                                    /var/log/maillog
lpr.info                                     /var/log/lpd-errs
cron.*                                       /var/log/cron
*.err                                        root
*.notice;news.err                           root
*.alert                                     root
*.emerg                                     *
# uncomment this to log all writes to /dev/console to /var/log/console.log
#console.info                               /var/log/console.log
# uncomment this to enable logging of all log messages to /var/log/all.log
#*.*                                         /var/log/all.log
# uncomment this to enable logging to a remote log host named loghost
#*.*                                         @loghost
# uncomment these if you're running inn
```

```

# news.crit                /var/log/news/news.crit
# news.err                 /var/log/news/news.err
# news.notice              /var/log/news/news.notice
!startslip
*. *                       /var/log/slip.log
!ppp
*. *                       /var/log/ppp.log

```

Weitere Informationen enthält `syslog.conf(5)`.

11.10.3.2. newsyslog.conf

Die Konfigurationsdatei für `newsyslog(8)`, das normalerweise von `cron(8)` aufgerufen wird, ist `newsyslog.conf`. `newsyslog(8)` stellt fest, ob Logdateien archiviert oder verschoben werden müssen. So wird `logfile` nach `logfile.0` geschoben und `logfile.0` nach `logfile.1` usw. Zudem können Logdateien mit `gzip(1)` komprimiert werden. Die Namen der Logdateien sind dann `logfile.0.gz`, `logfile.1.gz` usw.

`newsyslog.conf` legt fest, welche Logdateien wann bearbeitet und wie viele Dateien behalten werden. Logdateien können auf Basis ihrer Größe oder zu einem gewissen Zeitpunkt archiviert bzw. umbenannt werden.

```

# configuration file for newsyslog
# $FreeBSD$
#
# filename          [owner:group]    mode count size when [ZB] [/pid_file] [sig_num]
/var/log/cron              600 3      100 *      Z
/var/log/amd.log           644 7      100 *      Z
/var/log/kerberos.log      644 7      100 *      Z
/var/log/lpd-errs          644 7      100 *      Z
/var/log/maillog           644 7      *    @T00    Z
/var/log/sendmail.st       644 10     *    168    B
/var/log/messages          644 5      100 *      Z
/var/log/all.log           600 7      *    @T00    Z
/var/log/slip.log          600 3      100 *      Z
/var/log/ppp.log           600 3      100 *      Z
/var/log/security          600 10     100 *      Z
/var/log/wtmp              644 3      *    @01T05 B
/var/log/daily.log         640 7      *    @T00    Z
/var/log/weekly.log        640 5      1    $W6D0   Z
/var/log/monthly.log       640 12     *    $M1D0   Z
/var/log/console.log       640 5      100 *      Z

```

Um mehr zu erfahren, lesen Sie bitte `newsyslog(8)`.

11.10.4. sysctl.conf

`sysctl.conf` sieht ähnlich wie `rc.conf` aus. Werte werden in der Form `Variable=Wert` gesetzt. Die angegebenen Werte werden gesetzt, nachdem sich das System bereits im Mehrbenutzermodus befindet. Allerdings lassen sich im Mehrbenutzermodus nicht alle Werte setzen.

Um das Protokollieren von fatalen Signalen abzustellen und Benutzer daran zu hindern, von anderen Benutzern gestartete Prozesse zu sehen, können Sie in der Datei `sysctl.conf` die folgenden Variablen setzen:

```
# Do not log fatal signal exits (e.g. sig 11)
kern.logsigexit=0

# Prevent users from seeing information about processes that
# are being run under another UID.
security.bsd.see_other_uids=0
```

11.11. Einstellungen mit sysctl

Mit `sysctl(8)` können Sie Änderungen an einem laufenden FreeBSD-System vornehmen. Unter anderem können Optionen des TCP/IP-Stacks oder des virtuellen Speichermanagements verändert werden. Unter der Hand eines erfahrenen Systemadministrators kann dies die Systemperformance erheblich verbessern. Über 500 Variablen können mit `sysctl(8)` gelesen und gesetzt werden.

Der Hauptzweck von `sysctl(8)` besteht darin, Systemeinstellungen zu lesen und zu verändern.

Alle auslesbaren Variablen werden wie folgt angezeigt:

```
% sysctl -a
```

Sie können auch eine spezielle Variable, z.B. `kern.maxproc` lesen:

```
% sysctl kern.maxproc
kern.maxproc: 1044
```

Um eine Variable zu setzen, benutzen Sie die Syntax `Variable=Wert`:

```
# sysctl kern.maxfiles=5000
kern.maxfiles: 2088 -> 5000
```

Mit `sysctl` können Sie Strings, Zahlen oder Boolean-Werte setzen. Bei Boolean-Werten setzen sie 1 für wahr und 0 für falsch.

Wenn Sie Variablen automatisch während des Systemstarts setzen wollen, fügen Sie die Variablen in die Datei `/etc/sysctl.conf` ein. Weiteres entnehmen Sie bitte der Hilfeseite `sysctl.conf(5)` und dem Abschnitt 11.10.4.

11.11.1. Schreibgeschützte Variablen

Contributed by Tom Rhodes.

Schreibgeschützte `sysctl`-Variablen können nur während des Systemstarts verändert werden.

Beispielsweise hat `cardbus(4)` auf einigen Laptops Schwierigkeiten, Speicherbereiche zu erkennen. Es treten dann Fehlermeldungen wie die folgende auf:

```
cbb0: Could not map register memory
device_probe_and_attach: cbb0 attach returned 12
```

Um dieses Problem zu lösen, muss eine schreibgeschützte `sysctl`-Variable verändert werden. Eine OID kann in der Datei `/boot/loader.conf` überschrieben werden. Die Datei `/boot/defaults/loader.conf` enthält Vorgabewerte für `sysctl`-Variablen.

Das oben erwähnte Problem wird durch die Angabe von `hw.pci.allow_unsupported_io_range=1` in `/boot/loader.conf` gelöst. Danach sollte `cardbus(4)` fehlerfrei funktionieren.

11.12. Tuning von Laufwerken

11.12.1. Sysctl Variablen

11.12.1.1. `vfs.vmiodirenable`

Die Variable `vfs.vmiodirenable` besitzt in der Voreinstellung den Wert 1. Die Variable kann auf den Wert 0 (ausgeschaltet) oder 1 (angeschaltet) gesetzt werden. Sie steuert, wie Verzeichnisse vom System zwischengespeichert werden. Die meisten Verzeichnisse sind klein und benutzen nur ein einzelnes Fragment, typischerweise 1 kB, im Dateisystem. Im Buffer-Cache verbrauchen sie mit 512 Bytes noch weniger Platz. Ist die Variable ausgeschaltet (auf 0) wird der Buffer-Cache nur eine limitierte Anzahl Verzeichnisse zwischenspeichern, auch wenn das System über sehr viel Speicher verfügt. Ist die Variable aktiviert (auf 1), kann der Buffer-Cache den VM-Page-Cache benutzen, um Verzeichnisse zwischenzuspeichern. Der ganze Speicher steht damit zum Zwischenspeichern von Verzeichnissen zur Verfügung. Der Nachteil bei dieser Vorgehensweise ist, dass zum Zwischenspeichern eines Verzeichnisses mindestens eine physikalische Seite im Speicher, die normalerweise 4 kB groß ist, anstelle von 512 Bytes gebraucht wird. Wir empfehlen, diese Option aktiviert zu lassen, wenn Sie Dienste zur Verfügung stellen, die viele Dateien manipulieren. Beispiele für solche Dienste sind Web-Caches, große Mail-Systeme oder Netnews. Die aktivierte Variable vermindert, trotz des verschwendeten Speichers, in aller Regel nicht die Leistung des Systems, obwohl Sie das nachprüfen sollten.

11.12.1.2. `vfs.write_behind`

In der Voreinstellung besitzt die Variable `vfs.write_behind` den Wert 1 (aktiviert). Mit dieser Einstellung schreibt das Dateisystem anfallende vollständige Cluster, die besonders beim sequentiellen Schreiben großer Dateien auftreten, direkt auf das Medium aus. Dies verhindert, dass sich im Buffer-Cache veränderte Puffer (*dirty buffers*) ansammeln, die die I/O-Verarbeitung nicht mehr beschleunigen würden. Unter bestimmten Umständen blockiert diese Funktion allerdings Prozesse. Setzen Sie in diesem Fall die Variable `vfs.write_behind` auf den Wert 0.

11.12.1.3. `vfs.hirunningspace`

Die Variable `vfs.hirunningspace` bestimmt systemweit die Menge ausstehender Schreiboperationen, die dem Platten-Controller zu jedem beliebigen Zeitpunkt übergeben werden können. Normalerweise können Sie den Vorgabewert verwenden. Auf Systemen mit vielen Platten kann der Wert aber auf 4 bis 5 *Megabyte* erhöht werden. Beachten Sie, dass ein zu hoher Wert (größer als der Schreib-Schwellwert des Buffer-Caches) zu Leistungsverlusten führen kann. Setzen Sie den Wert daher nicht zu hoch! Hohe Werte können auch Leseoperationen verzögern, die gleichzeitig mit Schreiboperationen ausgeführt werden.

Es gibt weitere Variablen, mit denen Sie den Buffer-Cache und den VM-Page-Cache beeinflussen können. Wir raten Ihnen allerdings davon ab, diese Variablen zu verändern, da das VM-System den virtuellen Speicher selbst sehr gut verwaltet.

11.12.1.4. `vm.swap_idle_enabled`

Die Variable `vm.swap_idle_enabled` ist für große Mehrbenutzer-Systeme gedacht, auf denen sich viele Benutzer an- und abmelden und auf denen es viele Prozesse im Leerlauf (*idle*) gibt. Solche Systeme fragen kontinuierlich freien Speicher an. Wenn Sie die Variable `vm.swap_idle_enabled` aktivieren, können Sie die Auslagerungs-Hysterese von Seiten mit den Variablen `vm.swap_idle_threshold1` und `vm.swap_idle_threshold2` einstellen. Die Schwellwerte beider Variablen geben die Zeit in Sekunden an, in denen sich ein Prozess im Leerlauf befinden muss. Wenn die Werte so eingestellt sind, dass Seiten früher als nach dem normalen Algorithmus ausgelagert werden, verschafft das dem Auslagerungs-Prozess mehr Luft. Aktivieren Sie diese Funktion nur, wenn Sie sie wirklich benötigen: Die Speicherseiten werden eher früher als später ausgelagert. Der Platz im Swap-Bereich wird dadurch schneller verbraucht und die Plattenaktivitäten steigen an. Auf kleine Systeme hat diese Funktion spürbare Auswirkungen. Auf großen Systemen, die sowieso schon Seiten auslagern müssen, können ganze Prozesse leichter in den Speicher geladen oder ausgelagert werden.

11.12.1.5. `hw.ata.wc`

In FreeBSD 4.3 wurde versucht, den IDE-Schreib-Zwischenspeicher abzustellen. Obwohl dies die Bandbreite zum Schreiben auf IDE-Platten verringerte, wurde es aus Gründen der Datenkonsistenz als notwendig angesehen. Der Kern des Problems ist, dass IDE-Platten keine zuverlässige Aussage über das Ende eines Schreibvorgangs treffen. Wenn der Schreib-Zwischenspeicher aktiviert ist, werden die Daten nicht in der Reihenfolge ihres Eintreffens geschrieben. Es kann sogar passieren, dass das Schreiben mancher Blöcke im Fall von starker Plattenaktivität auf unbefristete Zeit verzögert wird. Ein Absturz oder Stromausfall zu dieser Zeit kann die Dateisysteme erheblich beschädigen. Wir entschieden uns daher für die sichere Variante und stellten den Schreib-Zwischenspeicher ab. Leider war damit auch ein großer Leistungsverlust verbunden, so dass wir die Variable nach dem Release wieder aktiviert haben. Sie sollten den Wert der Variable `hw.ata.wc` auf Ihrem System überprüfen. Wenn der Schreib-Zwischenspeicher abgestellt ist, können Sie ihn aktivieren, indem Sie die Variable auf den Wert 1 setzen. Dies muss zum Zeitpunkt des Systemstarts im Boot-Loader geschehen. Eine Änderung der Variable, nachdem der Kernel gestartet ist, hat keine Auswirkungen.

Weitere Informationen finden Sie in `ata(4)`.

11.12.1.6. `SCSI_DELAY` (`kern.cam.scsi_delay`)

Mit der Kerneloption `SCSI_DELAY` kann die Dauer des Systemstarts verringert werden. Der Vorgabewert ist recht hoch und er verzögert den Systemstart um 15 oder mehr Sekunden. Normalerweise kann dieser Wert, insbesondere mit modernen Laufwerken, auf 5 Sekunden herabgesetzt werden. Ab FreeBSD 5.0 wird dazu die `sysctl`-Variable `kern.cam.scsi_delay` benutzt. Die Variable sowie die Kerneloption verwenden für die Zeitangabe Millisekunden und *nicht* Sekunden.

11.12.2. Soft Updates

Mit `tunefs(8)` lassen sich Feineinstellungen an Dateisystemen vornehmen. Das Programm hat verschiedene Optionen, von denen hier nur Soft Updates betrachtet werden. Soft Updates werden wie folgt ein- und ausgeschaltet:

```
# tunefs -n enable /filesystem
# tunefs -n disable /filesystem
```

Ein eingehängtes Dateisystem kann nicht mit `tunefs(8)` modifiziert werden. Soft Updates werden am besten im Single-User Modus aktiviert, bevor Partitionen eingehangen sind.

Durch Einsatz eines Zwischenspeichers wird die Performance im Bereich der Metadaten, vorwiegend beim Anlegen und Löschen von Dateien, gesteigert. Wir empfehlen, Soft Updates auf allen Dateisystemen zu aktivieren. Allerdings sollten Sie sich über die zwei Nachteile von Soft Updates bewusst sein: Erstens garantieren Soft Updates zwar die Konsistenz der Daten im Fall eines Absturzes, aber es kann leicht passieren, dass das Dateisystem über mehrere Sekunden oder gar eine Minute nicht synchronisiert wurde. Im Fall eines Absturzes verlieren Sie mit Soft Updates unter Umständen mehr Daten als ohne. Zweitens verzögern Soft Updates die Freigabe von Datenblöcken. Eine größere Aktualisierung eines fast vollen Dateisystems, wie dem Root-Dateisystem, z.B. während eines `make installworld`, kann das Dateisystem vollaufen lassen. Dadurch würde die Aktualisierung fehlschlagen.

11.12.2.1. Details über Soft Updates

Es gibt zwei klassische Herangehensweisen, wie man die Metadaten des Dateisystems (also Daten über Dateien, wie inode Bereiche oder Verzeichniseinträge) aktualisiert auf die Platte zurückschreibt:

Das historisch übliche Verfahren waren synchrone Updates der Metadaten, d. h. wenn eine Änderung an einem Verzeichnis nötig war, wurde anschließend gewartet, bis diese Änderung tatsächlich auf die Platte zurückgeschrieben worden war. Der *Inhalt* der Dateien wurde im “Buffer Cache” zwischengespeichert und asynchron irgendwann später auf die Platte geschrieben. Der Vorteil dieser Implementierung ist, dass sie sicher funktioniert. Wenn während eines Updates ein Ausfall erfolgt, haben die Metadaten immer einen konsistenten Zustand. Eine Datei ist entweder komplett angelegt oder gar nicht. Wenn die Datenblöcke einer Datei im Fall eines Absturzes noch nicht den Weg aus dem “Buffer Cache” auf die Platte gefunden haben, kann `fsck(8)` das Dateisystem reparieren, indem es die Dateilänge einfach auf 0 setzt. Außerdem ist die Implementierung einfach und überschaubar. Der Nachteil ist, dass Änderungen der Metadaten sehr langsam vor sich gehen. Ein `rm -r` beispielsweise fasst alle Dateien eines Verzeichnisses der Reihe nach an, aber jede dieser Änderungen am Verzeichnis (Löschen einer Datei) wird einzeln synchron auf die Platte geschrieben. Gleiches beim Auspacken großer Hierarchien (`tar -x`).

Der zweite Fall sind asynchrone Metadaten-Updates. Das ist z. B. der Standard bei Linux/ext2fs oder die Variante `mount -o async` für *BSD UFS. Man schickt die Updates der Metadaten einfach auch noch über den “Buffer Cache”, sie werden also zwischen die Updates der normalen Daten eingeschoben. Vorteil ist, dass man nun nicht mehr auf jeden Update warten muss, Operationen, die zahlreiche Metadaten ändern, werden also viel schneller. Auch hier ist die Implementierung sehr einfach und wenig anfällig für Fehler. Nachteil ist, dass keinerlei Konsistenz des Dateisystems mehr gesichert ist. Wenn mitten in einer Operation, die viele Metadaten ändert, ein Ausfall erfolgt (Stromausfall, drücken des Reset-Tasters), dann ist das Dateisystem anschließend in einem unbestimmten Zustand. Niemand kann genau sagen, was noch geschrieben worden ist und was nicht mehr; die Datenblöcke einer Datei können schon auf der Platte stehen, während die inode Tabelle oder das zugehörige Verzeichnis nicht mehr aktualisiert worden ist. Man kann praktisch kein `fsck` mehr implementieren, das diesen Zustand wieder reparieren kann, da die dazu nötigen Informationen einfach auf der Platte fehlen. Wenn ein Dateisystem derart beschädigt worden ist, kann man es nur neu erzeugen (`newfs(8)`) und die Daten vom Backup zurückspielen.

Der historische Ausweg aus diesem Dilemma war ein *dirty region logging* (auch als *Journalling* bezeichnet, wenngleich dieser Begriff nicht immer gleich benutzt und manchmal auch für andere Formen von Transaktionsprotokollen gebraucht wird). Man schreibt die Metadaten-Updates zwar synchron, aber nur in einen kleinen Plattenbereich, die *logging area*. Von da aus werden sie dann asynchron auf ihre eigentlichen Bereiche verteilt. Da die *logging area* ein kleines zusammenhängendes Stückchen ist, haben die Schreibköpfe der Platte bei massiven Operationen auf Metadaten keine allzu großen Wege zurückzulegen, so dass alles ein ganzes Stück schneller geht als bei klassischen synchronen Updates. Die Komplexität der Implementierung hält sich ebenfalls in Grenzen, somit auch die Anfälligkeit für Fehler. Als Nachteil ergibt sich, dass Metadaten zweimal auf die Platte geschrieben werden müssen (einmal in die *logging area*, einmal an die richtige Stelle), so dass das im Falle regulärer Arbeit (also keine gehäuften Metadatenoperationen) eine “Pessimisierung” des Falls der synchronen Updates eintritt, es wird alles langsamer. Dafür hat man als Vorteil, dass im Falle eines Crashes der konsistente Zustand dadurch erzielbar ist, dass die angefangenen Operationen aus dem *dirty region log* entweder zu Ende ausgeführt oder komplett verworfen werden, wodurch das Dateisystem schnell wieder zur Verfügung steht.

Die Lösung von Kirk McKusick, dem Schöpfer von Berkeley FFS, waren *Soft Updates*: die notwendigen Updates der Metadaten werden im Speicher gehalten und dann sortiert auf die Platte geschrieben (“ordered metadata updates”). Dadurch hat man den Effekt, dass im Falle massiver Metadaten-Änderungen spätere Operationen die vorhergehenden, noch nicht auf die Platte geschriebenen Updates desselben Elements im Speicher “einholen”. Alle Operationen, auf ein Verzeichnis beispielsweise, werden also in der Regel noch im Speicher abgewickelt, bevor der Update überhaupt auf die Platte geschrieben wird (die dazugehörigen Datenblöcke werden natürlich auch so sortiert, dass sie nicht vor ihren Metadaten auf der Platte sind). Im Fall eines Absturzes hat man ein implizites “log rewind”: alle Operationen, die noch nicht den Weg auf die Platte gefunden haben, sehen danach so aus, als hätten sie nie stattgefunden. Man hat so also den konsistenten Zustand von ca. 30 bis 60 Sekunden früher sichergestellt. Der verwendete Algorithmus garantiert dabei, dass alle tatsächlich benutzten Ressourcen auch in den entsprechenden Bitmaps (Block- und inode Tabellen) als belegt markiert sind. Der einzige Fehler, der auftreten kann, ist, dass Ressourcen noch als “belegt” markiert sind, die tatsächlich “frei” sind. `fsck(8)` erkennt dies und korrigiert diese nicht mehr belegten Ressourcen. Die Notwendigkeit eines Dateisystem-Checks darf aus diesem Grunde auch ignoriert und das Dateisystem mittels `mount -f` zwangsweise eingebunden werden. Um noch allozierte Ressourcen freizugeben muss später ein `fsck(8)` nachgeholt werden. Das ist dann auch die Idee des *background fsck*: beim Starten des Systems wird lediglich ein *Schnappschuss* des Filesystems gemacht, mit dem `fsck(8)` dann später arbeiten kann. Alle Dateisysteme dürfen “unsauber” eingebunden werden und das System kann sofort in den Multiuser-Modus gehen. Danach wird ein Hintergrund-`fsck` für die Dateisysteme gestartet, die dies benötigen, um möglicherweise irrtümlich belegte Ressourcen freizugeben. (Dateisysteme ohne *Soft Updates* benötigen natürlich immer noch den üblichen (Vordergrund-)`fsck`, bevor sie eingebunden werden können.)

Der Vorteil ist, dass die Metadaten-Operationen beinahe so schnell ablaufen wie im asynchronen Fall (also durchaus auch schneller als beim “logging”, das ja die Metadaten immer zweimal schreiben muss). Als Nachteil stehen dem die Komplexität des Codes (mit einer erhöhten Fehlerwahrscheinlichkeit in einem bezüglich Datenverlust hoch sensiblen Bereich) und ein erhöhter Speicherverbrauch entgegen. Außerdem muss man sich an einige Eigenheiten gewöhnen: Nach einem Absturz ist ein etwas älterer Stand auf der Platte – statt einer leeren, aber bereits angelegten Datei (wie nach einem herkömmlichen `fsck` Lauf) ist auf einem Dateisystem mit *Soft Updates* keine Spur der entsprechenden Datei mehr zu sehen, da weder die Metadaten noch der Dateinhalt je auf die Platte geschrieben wurden. Weiterhin kann der Platz nach einem `rm -r` nicht sofort wieder als verfügbar markiert werden, sondern erst dann, wenn der Update auch auf die Platte vermittelt worden ist. Dies kann besonders dann Probleme bereiten, wenn große Datenmengen in einem Dateisystem ersetzt werden, das nicht genügend Platz hat, um alle Dateien zweimal unterzubringen.

11.13. Einstellungen von Kernel Limits

11.13.1. Datei und Prozeß Limits

11.13.1.1. kern.maxfiles

Abhängig von den Anforderungen Ihres Systems kann `kern.maxfiles` erhöht oder erniedrigt werden. Die Variable legt die maximale Anzahl von Dateideskriptoren auf Ihrem System fest. Wenn die Dateideskriptoren aufgebraucht sind, werden Sie die Meldung `“file: table is full”` wiederholt im Puffer für Systemmeldungen sehen. Den Inhalt des Puffers können Sie sich mit `dmesg` anzeigen lassen.

Jede offene Datei, jedes Socket und jede FIFO verbraucht einen Dateideskriptor. Auf “dicken” Produktionsservern können leicht Tausende Dateideskriptoren benötigt werden, abhängig von der Art und Anzahl der gleichzeitig laufenden Dienste.

In älteren FreeBSD-Versionen wurde die Voreinstellung von `kern.maxfile` aus der Kernelkonfigurationsoption `maxusers` bestimmt. `kern.maxfiles` wächst proportional mit dem Wert von `maxusers`. Wenn Sie einen angepassten Kernel kompilieren, empfiehlt es sich diese Option entsprechend der maximalen Benutzerzahl Ihres Systems einzustellen. Obwohl auf einer Produktionsmaschine vielleicht nicht 256 Benutzer gleichzeitig angemeldet sind, können die benötigten Ressourcen ähnlich denen eines großen Webservers sein.

Seit FreeBSD 4.5 wird `kern.maxusers` beim Systemstart automatisch aus dem zur Verfügung stehenden Hauptspeicher bestimmt. Im laufenden Betrieb kann dieser Wert aus der (nur lesbaren) `sysctl`-Variable `kern.maxusers` ermittelt werden. Falls ein System für diese Variable einen anderen Wert benötigt, kann der Wert über den Loader angepasst werden. Häufig verwendete Werte sind dabei 64, 128, sowie 256. Es ist empfehlenswert, die Anzahl der Dateideskriptoren nicht auf einen Wert größer 256 zu setzen, es sei denn, Sie benötigen wirklich eine riesige Anzahl von ihnen. Viele der von `kern.maxusers` auf einen Standardwert gesetzten Parameter können beim Systemstart oder im laufenden Betrieb in der Datei `/boot/loader.conf` (sehen Sie sich dazu auch `loader.conf(5)` sowie die Datei `/boot/defaults/loader.conf` an) an Ihre Bedürfnisse angepasst werden. Auf FreeBSD-Systemen vor FreeBSD 4.4 muss dieser Wert allerdings über die Kernelkonfigurationsoption (siehe auch `config(8)`) `maxusers` gesetzt werden.

Ältere FreeBSD-Versionen setzen diesen Wert selbst, wenn Sie in der Konfigurationsdatei den Wert `0` angeben. Wenn Sie den Wert selbst bestimmen wollen, sollten Sie `maxusers` mindestens auf 4 setzen. Dies gilt insbesondere dann, wenn Sie beabsichtigen, das X Window-System zu benutzen oder Software zu kompilieren. Der Grund dafür ist, dass der wichtigste Wert, der durch `maxusers` bestimmt wird, die maximale Anzahl an Prozessen ist, die auf $20 + 16 * \text{maxusers}$ gesetzt wird. Wenn Sie also `maxusers` auf 1 setzen, können gleichzeitig nur 36 Prozesse laufen, von denen ungefähr 18 schon beim Booten des Systems gestartet werden. Dazu kommen nochmals etwa 15 Prozesse beim Start des X Window-Systems. Selbst eine einfache Aufgabe wie das Lesen einer Manualpage benötigt neun Prozesse zum Filtern, Dekomprimieren und Betrachten der Datei. Für die meisten Benutzer sollte es ausreichen, `maxusers` auf 64 zu setzen, womit 1044 gleichzeitige Prozesse zur Verfügung stehen. Wenn Sie allerdings den gefürchteten Fehler `proc table full` beim Start eines Programms oder auf einem Server mit einer großen Benutzerzahl (wie `ftp.FreeBSD.org`) sehen, dann sollten Sie den Wert nochmals erhöhen und den Kernel neu bauen.

Anmerkung: Die Anzahl der Benutzer, die sich auf einem Rechner anmelden kann, wird durch `maxusers` *nicht* begrenzt. Der Wert dieser Variablen legt neben der möglichen Anzahl der Prozesse eines Benutzers weitere sinnvolle Größen für bestimmte Systemtabellen fest. Die Option `pseudo-device` `pty 16` legt die Anzahl der erlaubten Anmeldungen von entfernten Systemen und X-Terminals fest. Unter FreeBSD 5.X brauchen Sie sich um die Anzahl dieser Geräte nicht mehr zu kümmern, da der `pty(4)`-Treiber automatisch neue Geräte erstellt,

wenn Sie die Option `device pty` in Ihre Kernelkonfigurationsdatei aufnehmen und danach den Kernel neu bauen.

11.13.1.2. `kern.ipc.somaxconn`

Die Variable `kern.ipc.somaxconn` beschränkt die Größe der Warteschlange (*Listen-Queue*) für neue TCP-Verbindungen. Der Vorgabewert von 128 ist normalerweise zu klein, um neue Verbindungen auf einem stark ausgelasteten Webserver zuverlässig zu handhaben. Auf solchen Servern sollte der Wert auf 1024 oder höher gesetzt werden. Ein Dienst (z.B. `sendmail(8)`, oder **Apache**) kann die Größe der Queue selbst einschränken. Oft gibt es die Möglichkeit, die Größe der Listen-Queue in einer Konfigurationsdatei einzustellen. Eine große Listen-Queue übersteht vielleicht auch einen Denial of Service Angriff (DoS).

11.13.2. Netzwerk Limits

Die Kerneloption `NMBCLUSTERS` schreibt die Anzahl der Netzwerkpuffer (Mbufs) fest, die das System besitzt. Eine zu geringe Anzahl Mbufs auf einem Server mit viel Netzwerkverkehr verringert die Leistung von FreeBSD. Jeder Mbuf-Cluster nimmt ungefähr 2 kB Speicher in Anspruch, so dass ein Wert von 1024 insgesamt 2 Megabyte Speicher für Netzwerkpuffer im System reserviert. Wie viele Cluster benötigt werden, lässt sich durch eine einfache Berechnung herausfinden. Wenn Sie einen Webserver besitzen, der maximal 1000 gleichzeitige Verbindungen servieren soll und jede der Verbindungen je einen 16 kB großen Puffer zum Senden und Empfangen braucht, brauchen Sie ungefähr 32 MB Speicher für Netzwerkpuffer. Als Daumenregel verdoppeln Sie diese Zahl, so dass sich für `NMBCLUSTERS` der Wert $2 \times 32 \text{ MB} / 2 \text{ kB} = 32768$ ergibt. Für Maschinen mit viel Speicher sollten Werte zwischen 4096 und 32768 genommen werden. Sie können diesen Wert nicht willkürlich erhöhen, da dies bereits zu einem Absturz beim Systemstart führen kann. Mit der Option `-m` von `netstat(1)` können Sie den Gebrauch der Netzwerkpuffer kontrollieren.

Die Netzwerkpuffer können beim Systemstart mit der Loader-Variablen `kern.ipc.nmbclusters` eingestellt werden. Nur auf älteren FreeBSD-Systemen müssen Sie die Kerneloption `NMBCLUSTERS` verwenden.

Die Anzahl der `sendfile(2)` Puffer muss auf ausgelasteten Servern, die den Systemaufruf `sendfile(2)` oft verwenden, vielleicht erhöht werden. Dazu können Sie die Kerneloption `NSFBUFS` verwenden oder die Anzahl der Puffer in `/boot/loader.conf` (siehe `loader(8)`) setzen. Die Puffer sollten erhöht werden, wenn Sie Prozesse im Zustand `sfbufo` sehen. Die schreibgeschützte sysctl-Variable `kern.ipc.nsfbufs` zeigt die Anzahl eingerichteten Puffer im Kernel. Der Wert dieser Variablen wird normalerweise von `kern.maxusers` bestimmt. Manchmal muss die Pufferanzahl jedoch manuell eingestellt werden.

Wichtig: Auch wenn ein Socket nicht blockierend angelegt wurde, kann der Aufruf von `sendfile(2)` blockieren, um auf freie `struct sf_buf` Puffer zu warten.

11.13.2.1. `net.inet.ip.portrange.*`

Die sysctl-Variable `net.inet.ip.portrange.*` legt die Portnummern für TCP- und UDP-Sockets fest. Es gibt drei Bereiche: den niedrigen Bereich, den normalen Bereich und den hohen Bereich. Die meisten Netzprogramme

benutzen den normalen Bereich. Dieser Bereich umfasst in der Voreinstellung die Portnummern 500 bis 5000 und wird durch die Variablen `net.inet.ip.portrange.first` und `net.inet.ip.portrange.last` festgelegt. Die festgelegten Bereiche für Portnummern werden von ausgehenden Verbindungen benutzt. Unter bestimmten Umständen, beispielsweise auf stark ausgelasteten Proxy-Servern, sind alle Portnummern für ausgehende Verbindungen belegt. Bereiche für Portnummern spielen auf Servern keine Rolle, die hauptsächlich eingehende Verbindungen verarbeiten (wie ein normaler Webserver) oder nur eine begrenzte Anzahl ausgehender Verbindungen öffnen (beispielsweise ein Mail-Relay). Wenn Sie keine freien Portnummern mehr haben, sollten Sie die Variable `net.inet.ip.portrange.last` langsam erhöhen. Ein Wert von 10000, 20000 oder 30000 ist angemessen. Beachten Sie auch eine vorhandene Firewall, wenn Sie die Bereiche für Portnummern ändern. Einige Firewalls sperren große Bereiche (normalerweise aus den kleinen Portnummern) und erwarten, dass hohe Portnummern für ausgehende Verbindungen verwendet werden. Daher kann es erforderlich sein, den Wert von `net.inet.ip.portrange.first` zu erhöhen.

11.13.2.2. TCP Bandwidth Delay Product Begrenzung

Die TCP Bandwidth Delay Product Begrenzung gleicht TCP/Vegas von NetBSD. Die Begrenzung wird aktiviert, indem Sie die sysctl-Variablen `net.inet.tcp.inflight.enable` auf den Wert 1 setzen. Das System wird dann versuchen, für jede Verbindung, das Produkt aus der Übertragungsrate und der Verzögerungszeit zu bestimmen. Dieses Produkt begrenzt die Datenmenge, die für einen optimalen Durchsatz zwischengespeichert werden muss.

Diese Begrenzung ist nützlich, wenn Sie Daten über Verbindungen mit einem hohen Produkt aus Übertragungsrate und Verzögerungszeit wie Modems, Gigabit-Ethernet oder schnellen WANs, zur Verfügung stellen. Insbesondere wirkt sich die Begrenzung aus, wenn die Verbindung die TCP-Option *Window-scaling* verwendet oder große Sende-Fenster (*send window*) benutzt. Schalten Sie die Debug-Meldungen aus, wenn Sie die Begrenzung aktiviert haben. Dazu setzen Sie die Variable `net.inet.tcp.inflight.debug` auf 0. Auf Produktions-Systemen sollten Sie zudem die Variable `net.inet.tcp.inflight.min` mindestens auf den Wert 6144 setzen. Allerdings kann ein zu hoher Wert, abhängig von der Verbindung, die Begrenzungsfunktion unwirksam machen. Die Begrenzung reduziert die Datenmenge in den Queues von Routern und Switches, sowie die Datenmenge in der Queue der lokalen Netzwerkkarte. Die Verzögerungszeit (*Round Trip Time*) für interaktive Anwendungen sinkt, da weniger Pakete zwischengespeichert werden. Dies gilt besonders für Verbindungen über langsame Modems. Die Begrenzung wirkt sich allerdings nur auf das Versenden von Daten aus (Uploads, Server). Auf den Empfang von Daten (Downloads) hat die Begrenzung keine Auswirkungen.

Die Variable `net.inet.tcp.inflight.stab` sollte *nicht* angepasst werden. Der Vorgabewert der Variablen beträgt 20, das heißt es werden maximal zwei Pakete zu dem Produkt aus Übertragungsrate und Verzögerungszeit addiert. Dies stabilisiert den Algorithmus und verbessert die Reaktionszeit auf Veränderungen. Bei langsamen Verbindungen können sich aber die Laufzeiten der Pakete erhöhen (ohne diesen Algorithmus wären sie allerdings noch höher). In solchen Fällen können Sie versuchen, den Wert der Variablen auf 15, 10 oder 5 zu erniedrigen. Gleichzeitig müssen Sie vielleicht auch `net.inet.tcp.inflight.min` auf einen kleineren Wert (beispielsweise 3500) setzen. Ändern Sie diese Variablen nur ab, wenn Sie keine anderen Möglichkeiten mehr haben.

11.13.3. Virtueller Speicher (*Virtual Memory*)

11.13.3.1. `kern.maxvnodes`

Ein vnode ist die interne Darstellung einer Datei oder eines Verzeichnisses. Die Erhöhung der Anzahl der für das

Betriebssystem verfügbaren vnodes verringert also die Schreib- und Lesezugriffe auf Ihre Festplatte. vnodes werden im Normalfall vom Betriebssystem automatisch vergeben und müssen nicht von Ihnen angepasst werden. In einigen Fällen stellt der Zugriff auf eine Platte allerdings einen Flaschenhals dar, daher sollten Sie in diesem Fall die Anzahl der möglichen vnodes erhöhen, um dieses Problem zu beheben. Beachten Sie dabei aber die Größe des inaktiven und freien Hauptspeichers.

Um die Anzahl der derzeit verwendeten vnodes zu sehen, geben Sie Folgendes ein:

```
# sysctl vfs.numvnodes
vfs.numvnodes: 91349
```

Die maximal mögliche Anzahl der vnodes erhalten Sie durch die Eingabe von:

```
# sysctl kern.maxvnodes
kern.maxvnodes: 100000
```

Wenn sich die Anzahl der genutzten vnodes dem maximal möglichen Wert nähert, sollten Sie den Wert `kern.maxvnodes` zuerst um etwa 1.000 erhöhen. Beobachten Sie danach die Anzahl der vom System genutzten `vfs.numvnodes`. Nähert sich der Wert wiederum dem definierten Maximum, müssen Sie `kern.maxvnodes` nochmals erhöhen. Sie sollten nun eine Änderung Ihres Speicherverbrauchs (etwa über `top(1)`) registrieren können und über mehr aktiven Speicher verfügen.

11.14. Hinzufügen von Swap-Bereichen

Egal wie vorausschauend Sie planen, manchmal entspricht ein System einfach nicht Ihren Erwartungen. Es ist leicht, mehr Swap-Bereiche hinzuzufügen. Dazu stehen Ihnen drei Wege offen: Sie können eine neue Platte einbauen, den Swap-Bereich über NFS ansprechen oder eine Swap-Datei auf einer existierenden Partition einrichten.

Für Informationen zur Verschlüsselung von Swap-Partitionen, zu den dabei möglichen Optionen sowie zu den Gründen für eine Verschlüsselung des Auslagerungsspeichers lesen Sie bitte Abschnitt 18.17 des Handbuchs.

11.14.1. Swap auf einer neuen Festplatte

Der einfachste Weg, zusätzlich einen Swap-Bereich einzurichten, ist der Einbau einer neuen Platte, die Sie sowieso gebrauchen können. Die Anordnung von Swap-Bereichen wird in Abschnitt 11.2 des Handbuchs besprochen.

11.14.2. Swap-Bereiche über NFS

Swap-Bereiche über NFS sollten Sie nur dann einsetzen, wenn Sie über keine lokale Platte verfügen, da es durch die zur Verfügung stehende Bandbreite limitiert wird und außerdem den NFS-Server zusätzlich belastet.

11.14.3. Swap-Dateien

Sie können eine Datei festgelegter Größe als Swap-Bereich nutzen. Im folgenden Beispiel werden wir eine 64 MB große Datei mit Namen `/usr/swap0` benutzen, Sie können natürlich einen beliebigen Namen für den Swap-Bereich benutzen.

Beispiel 11-1. Erstellen einer Swap-Datei

1. Stellen Sie sicher, dass der Kernel RAM-Disks (md(4)) unterstützt. Dies ist in der `GENERIC`-Konfiguration voreingestellt.

```
device    md    # Memory "disks"
```
2. Legen Sie die Swap-Datei `/usr/swap0` an:

```
# dd if=/dev/zero of=/usr/swap0 bs=1024k count=64
```
3. Setzen Sie die richtigen Berechtigungen für `/usr/swap0`:

```
# chmod 0600 /usr/swap0
```
4. Aktivieren Sie die Swap-Datei `/etc/rc.conf`:

```
swapfile="/usr/swap0"    # Set to name of swapfile if aux swapfile desired.
```
5. Um die Swap-Datei zu aktivieren, führen Sie entweder einen Neustart durch oder geben das folgende Kommando ein:

```
# mdconfig -a -t vnode -f /usr/swap0 -u 0 && swapon /dev/md0
```

11.15. Energie- und Ressourcenverwaltung

Verfasst von Hiten Pandya und Tom Rhodes.

Es ist wichtig, Hardware effizient einzusetzen. Vor der Einführung des *Advanced Configuration and Power Interface* (ACPI) konnten Stromverbrauch und Wärmeabgabe eines Systems nur schlecht von Betriebssystemen gesteuert werden. Die Hardware wurde vom BIOS gesteuert, was die Kontrolle der Energieverwaltung für den Anwender erschwerte. Das *Advanced Power Management (APM)* erlaubte es lediglich, einige wenige Funktionen zu steuern, obwohl die Überwachung von Energie- und Ressourcenverbrauch zu den wichtigsten Aufgaben eines Betriebssystems gehört, um auf verschiedene Ereignisse, beispielsweise einen unerwarteten Temperaturanstieg, reagieren können.

Dieser Abschnitt erklärt das Advanced Configuration and Power Interface (ACPI).

11.15.1. Was ist ACPI?

Advanced Configuration and Power Interface (ACPI) ist ein Standard verschiedener Hersteller, der die Verwaltung von Hardware und Energiesparfunktionen festlegt. Die ACPI-Funktionen können von einem Betriebssystem gesteuert werden. Der Vorgänger des ACPI, "Advanced Power Management" (APM), erwies sich in modernen Systemen als unzureichend.

11.15.2. Mängel des Advanced Power Managements (APM)

Das *Advanced Power Management (APM)* steuert den Energieverbrauch eines Systems auf Basis der Systemaktivität. Das APM-BIOS wird von dem Hersteller des Systems zur Verfügung gestellt und ist auf die spezielle Hardware angepasst. Der APM-Treiber des Betriebssystems greift auf das *APM Software Interface* zu, das den Energieverbrauch regelt. APM findet sich in der Regel nur noch in Systemen, die vor 2001 produziert wurden.

Das APM hat hauptsächlich vier Probleme. Erstens läuft die Energieverwaltung unabhängig vom Betriebssystem in einem (herstellerspezifischen) BIOS. Beispielsweise kann das APM-BIOS die Festplatten nach einer konfigurierbaren Zeit ohne die Zustimmung des Betriebssystems herunterfahren. Zweitens befindet sich die ganze APM-Logik im BIOS; das Betriebssystem hat gar keine APM-Komponenten. Bei Problemen mit dem APM-BIOS muss das Flash-ROM aktualisiert werden. Diese Prozedur ist gefährlich, da sie im Fehlerfall das System unbrauchbar machen kann. Zum Dritten ist APM eine Technik, die herstellerspezifisch ist und nicht koordiniert wird. Fehler im BIOS eines Herstellers werden nicht unbedingt im BIOS anderer Hersteller korrigiert. Das letzte Problem ist, dass im APM-BIOS nicht genügend Platz vorhanden ist, um eine durchdachte oder eine auf den Zweck der Maschine zugeschnittene Energieverwaltung zu implementieren.

Das *Plug and Play BIOS (PNPBIOS)* war ebenfalls unzureichend. Das PNPBIOS verwendet eine 16-Bit-Technik. Damit das Betriebssystem das PNPBIOS ansprechen kann, muss es in einer 16-Bit-Emulation laufen.

Der APM-Treiber von FreeBSD ist in der Hilfeseite `apm(4)` beschrieben.

11.15.3. Konfiguration des ACPI

Das Modul `acpi.ko` wird standardmäßig beim Systemstart vom `loader(8)` geladen und sollte daher *nicht* fest in den Kernel eingebunden werden. Dadurch kann `acpi.ko` ohne einen Neubau des Kernels ersetzt werden und das Modul ist leichter zu testen. Wenn Sie in der Ausgabe von `dmesg(8)` das Wort ACPI sehen, ist das Modul geladen worden. Das ACPI-Modul im laufenden Betrieb zu laden, führt oft nicht zum gewünschten Ergebnis. Treten bei Ihrem System Probleme auf, können Sie ACPI auch komplett deaktivieren. Dazu definieren Sie die Variable `hint.acpi.0.disabled="1"` in der Datei `/boot/loader.conf`. Alternativ können Sie die Variable auch am `loader(8)`-Prompt eingeben. Das Modul kann im laufenden Betrieb nicht entfernt werden, da es zur Kommunikation mit der Hardware verwendet wird.

Anmerkung: ACPI und APM können nicht zusammen verwendet werden. Das zuletzt geladene Modul beendet sich, sobald es bemerkt, dass das andere Modul geladen ist.

Mit `acpicnf(8)` können Sie das System in einen Ruhemodus (*sleep mode*) versetzen. Es gibt verschiedene Modi (von 1 bis 5), die Sie auf der Kommandozeile mit `-s` angeben können. Für die meisten Anwender sind die Modi 1 und 3 völlig ausreichend. Der Modus 5 schaltet das System aus (*Soft-off*) und entspricht dem folgenden Befehl:

```
# halt -p
```

Verschiedene Optionen können als `sysctl(8)`-Variablen gesetzt werden. Lesen Sie dazu die Manualpages zu `acpi(4)` sowie `acpicnf(8)`.

11.16. ACPI-Fehlersuche

Verfasst von Nate Lawson. Mit Beiträgen von Peter Schultz und Tom Rhodes.

ACPI ist ein gänzlich neuer Weg, um Geräte aufzufinden und deren Stromverbrauch zu regulieren. Weiterhin bietet ACPI einen einheitlichen Zugriff auf Geräte, die vorher vom BIOS verwaltet wurden. Es werden zwar Fortschritte gemacht, dass ACPI auf allen Systemen läuft, doch tauchen immer wieder Fehler auf: fehlerhafter Bytecode der ACPI-Machine-Language (AML) einiger Systemplatinen, ein unvollständiges FreeBSD-Kernel-Subsystem oder Fehler im ACPI-CA-Interpreter von Intel.

Dieser Abschnitt hilft Ihnen, zusammen mit den Betreuern des FreeBSD-ACPI-Subsystems, Fehlerquellen zu finden und Fehler zu beseitigen. Danke, dass Sie diesen Abschnitt lesen; hoffentlich hilft er, Ihre Systemprobleme zu lösen.

11.16.1. Fehlerberichte einreichen

Anmerkung: Bevor Sie einen Fehlerbericht einreichen, stellen Sie bitte sicher, dass Ihr BIOS und die Firmware Ihres Controllers aktuell sind.

Wenn Sie sofort einen Fehlerbericht einsenden wollen, schicken Sie bitte die folgenden Informationen an die Mailingliste `freebsd-acpi` (`mailto:freebsd-acpi@FreeBSD.org`):

- Beschreiben Sie den Fehler und alle Umstände, unter denen der Fehler auftritt. Geben Sie ebenfalls den Typ und das Modell Ihres Systems an. Wenn Sie einen neuen Fehler entdeckt haben, versuchen Sie möglichst genau zu beschreiben, wann der Fehler das erste Mal aufgetreten ist.
- Die Ausgabe von `dmesg(8)` nach der Eingabe von `boot -v`. Geben Sie auch alle Fehlermeldungen an, die erscheinen, wenn Sie den Fehler provozieren.
- Die Ausgabe von `dmesg(8)` nach der Eingabe von `boot -v` und mit deaktiviertem ACPI, wenn das Problem ohne ACPI nicht auftritt.
- Die Ausgabe von `sysctl hw.acpi`. Dieses Kommando zeigt die vom System unterstützten ACPI-Funktionen an.
- Die URL, unter der die ACPI-Source-Language (ASL) liegt. Schicken Sie bitte *nicht* die ASL an die Mailingliste, da die ASL sehr groß sein kann. Eine Kopie der ASL erstellen Sie mit dem nachstehenden Befehl:

```
# acpidump -td > name-system.asl
```

Setzen Sie bitte für *name* den Namen Ihres Kontos und für *system* den Hersteller und das Modell Ihres Systems ein. Zum Beispiel: `njl-FooCo6000.asl`.

Obwohl die meisten Entwickler die Mailingliste `freebsd-current` (<http://lists.FreeBSD.org/mailman/listinfo/freebsd-current>) lesen, sollten Sie Fehlerberichte an die Liste `freebsd-acpi` (<http://lists.FreeBSD.org/mailman/listinfo/freebsd-acpi>) schicken. Seien Sie bitte geduldig; wir haben alle Arbeit außerhalb des Projekts. Wenn der Fehler nicht offensichtlich ist, bitten wir Sie vielleicht, einen offiziellen Fehlerbericht (PR) mit `send-pr(1)` einzusenden. Geben Sie im Fehlerbericht bitte dieselben Informationen wie oben an. Mithilfe der PRs verfolgen und lösen wir Probleme. Senden Sie bitte keinen PR ein, ohne vorher den Fehlerbericht an die Liste `freebsd-acpi` (<http://lists.FreeBSD.org/mailman/listinfo/freebsd-acpi>) zu senden. Wir benutzen die PRs als Erinnerung an bestehende Probleme und nicht zum Sammeln aller Probleme. Es kann sein, dass der Fehler schon von jemand anderem gemeldet wurde.

11.16.2. ACPI-Grundlagen

ACPI gibt es in allen modernen Rechnern der ia32- (x86), ia64- (Itanium) und amd64- (AMD) Architektur. Der vollständige Standard bietet Funktionen zur Steuerung und Verwaltung der CPU-Leistung, der Stromversorgung, von Wärmebereichen, Batterien, eingebetteten Controllern und Bussen. Auf den meisten Systemen wird nicht der vollständige Standard implementiert. Arbeitsplatzrechner besitzen meist nur Funktionen zur Verwaltung der Busse, während Notebooks Funktionen zur Temperaturkontrolle und Ruhezustände besitzen.

Ein ACPI konformes System besitzt verschiedene Komponenten. Die BIOS- und Chipsatz-Hersteller stellen mehrere statische Tabellen bereit (zum Beispiel die Fixed-ACPI-Description-Table, FADT). Die Tabellen enthalten beispielsweise die mit SMP-Systemen benutzte APIC-Map, Konfigurationsregister und einfache Konfigurationen. Zusätzlich gibt es die Differentiated-System-Description-Table (DSDT), die Bytecode enthält. Die Tabelle ordnet Geräte und Methoden in einem baumartigen Namensraum an.

Ein ACPI-Treiber muss die statischen Tabellen einlesen, einen Interpreter für den Bytecode bereitstellen und die Gerätetreiber im Kernel so modifizieren, dass sie mit dem ACPI-Subsystem kommunizieren. Für FreeBSD, Linux und NetBSD hat Intel den Interpreter ACPI-CA, zur Verfügung gestellt. Der Quelltext zu ACPI-CA befindet sich im Verzeichnis `src/sys/contrib/dev/acpica`. Die Schnittstelle von ACPI-CA zu FreeBSD befindet sich unter `src/sys/dev/acpica/Osd`. Treiber, die verschiedene ACPI-Geräte implementieren, befinden sich im Verzeichnis `src/sys/dev/acpica`.

11.16.3. Häufige Probleme

Damit ACPI richtig funktioniert, müssen alle Teile funktionieren. Im Folgenden finden Sie eine Liste mit Problemen und möglichen Umgehungen oder Fehlerbehebungen. Die Liste ist nach der Häufigkeit, mit der die Probleme auftreten, sortiert.

11.16.3.1. Mausprobleme

Es kann vorkommen, dass die Maus nicht mehr funktioniert, wenn Sie nach einem Suspend weiterarbeiten wollen. Ist dies bei Ihnen der Fall, reicht es meistens aus, den Eintrag `hint.psm.0.flags="0x3000"` in Ihre `/boot/loader.conf` aufzunehmen. Besteht das Problem weiterhin, sollten Sie einen Fehlerbericht an das FreeBSD Project senden.

11.16.3.2. Suspend/Resume

ACPI kennt drei Suspend-to-RAM-Zustände (STR): S1-S3. Es gibt einen Suspend-to-Disk-Zustand: S4. Der Zustand S5 wird Soft-Off genannt. In diesem Zustand befindet sich ein Rechner, wenn die Stromversorgung angeschlossen ist, der Rechner aber nicht hochgefahren ist. Der Zustand S4 kann auf zwei Arten implementiert werden: S4BIOS und S4OS. Im ersten Fall wird der Suspend-to-Disk-Zustand durch das BIOS hergestellt im zweiten Fall alleine durch das Betriebssystem.

Anmerkung: Die Suspend-Zustände sind Ruhezustände, in denen der Rechner weniger Energie als im Normalbetrieb benötigt. Resume bezeichnet die Rückkehr zum Normalbetrieb.

Die Suspend-Zustände können Sie mit dem Kommando `sysctl hw.acpi` ermitteln. Das Folgende könnte beispielsweise ausgegeben werden:

```
hw.acpi.supported_sleep_state: S3 S4 S5
hw.acpi.s4bios: 0
```

Diese Ausgabe besagt, dass mit dem Befehl `acpicnf -s` die Zustände S3, S4OS und S5 eingestellt werden können. Hätte `s4bios` den Wert 1, gäbe es den Zustand S4BIOS anstelle von S4OS.

Wenn Sie die Suspend- und Resume-Funktionen testen, fangen Sie mit dem S1-Zustand an, wenn er angeboten wird. Dieser Zustand wird am ehesten funktionieren, da der Zustand wenig Treiber-Unterstützung benötigt. Der Zustand S2 ist ähnlich wie S1, allerdings hat ihn noch niemand implementiert. Als nächstes sollten Sie den Zustand S3 ausprobieren. Dies ist der tiefste STR-Schlafzustand. Dieser Zustand ist auf massive Treiber-Unterstützung angewiesen, um die Geräte wieder richtig zu initialisieren. Wenn Sie Probleme mit diesem Zustand haben, können Sie die Mailingliste `freebsd-acpi` (<http://lists.FreeBSD.org/mailman/listinfo/freebsd-acpi>) anschreiben. Erwarten Sie allerdings nicht zu viel: Es gibt viele Treiber und Geräte, an denen noch gearbeitet und getestet wird.

Um das Problem einzugrenzen, entfernen Sie soviele Treiber wie möglich aus dem Kernel. Sie können das Problem isolieren, indem Sie einen Treiber nach dem anderen laden, bis der Fehler wieder auftritt. Typischerweise verursachen binäre Treiber wie `nvidia.ko`, X11-Grafiktreiber und USB-Treiber die meisten Fehler, hingegen laufen Ethernet-Treiber für gewöhnlich sehr zuverlässig. Wenn ein Treiber zuverlässig geladen und entfernt werden kann, können Sie den Vorgang automatisieren, indem Sie die entsprechenden Kommandos in die Dateien `/etc/rc.suspend` und `/etc/rc.resume` einfügen. In den Dateien finden Sie ein deaktiviertes Beispiel, das einen Treiber lädt und wieder entfernt. Ist die Bildschirmanzeige bei der Wiederaufnahme des Betriebs gestört, setzen Sie bitte die Variable `hw.acpi.reset_video` auf 0. Versuchen Sie auch, die Variable `hw.acpi.sleep_delay` auf kürzere Zeitspannen zu setzen.

Die Suspend- und Resume-Funktionen können Sie auch auf einer neuen Linux-Distribution mit ACPI testen. Wenn es mit Linux funktioniert, liegt das Problem wahrscheinlich bei einem FreeBSD-Treiber. Es hilft uns, das Problem zu lösen, wenn Sie feststellen können, welcher Treiber das Problem verursacht. Beachten Sie bitte, dass die ACPI-Entwickler normalerweise keine anderen Treiber pflegen (beispielsweise Sound- oder ATA-Treiber). Es ist wohl das beste, die Ergebnisse der Fehlersuche an die Mailingliste `freebsd-current` (<http://lists.FreeBSD.org/mailman/listinfo/freebsd-current>) und den Entwickler des Treibers zu schicken. Wenn Ihnen danach ist, versuchen Sie, den Fehler in der Resume-Funktion zu finden, indem Sie einige `printf(3)`-Anweisungen in den Code des fehlerhaften Treibers einfügen.

Schließlich können Sie ACPI noch abschalten und stattdessen APM verwenden. Wenn die Suspend- und Resume-Funktionen mit APM funktionieren, sollten Sie vielleicht besser APM verwenden (insbesondere mit alter Hardware von vor dem Jahr 2000). Die Hersteller benötigten einige Zeit, um ACPI korrekt zu implementieren, daher gibt es mit älterer Hardware oft ACPI-Probleme.

11.16.3.3. Temporäre oder permanente Systemhänger

Die meisten Systemhänger entstehen durch verlorene Interrupts oder einen Interrupt-Sturm. Probleme werden verursacht durch die Art, in der das BIOS Interrupts vor dem Systemstart konfiguriert, durch eine fehlerhafte APIC-Tabelle und durch die Zustellung des System-Control-Interrupts (SCI).

Anhand der Ausgabe des Befehls `vmstat -i` können Sie verlorene Interrupts von einem Interrupt-Sturm unterscheiden. Untersuchen Sie die Ausgabezeile, die `acpi0` enthält. Ein Interrupt-Sturm liegt vor, wenn der Zähler öfter als ein paar Mal pro Sekunde hochgezählt wird. Wenn sich das System aufgehängt hat, versuchen Sie mit der Tastenkombination **Ctrl+Alt+Esc** in den Debugger DDB zu gelangen. Geben Sie dort den Befehl `show interrupts` ein.

Wenn Sie Interrupt-Probleme haben, ist es vorerst wohl am besten, APIC zu deaktivieren. Tragen Sie dazu die Zeile `hint.apic.0.disabled="1"` in `loader.conf` ein.

11.16.3.4. Abstürze (Panics)

Panics werden so schnell wie möglich behoben; mit ACPI kommt es aber selten dazu. Zuerst sollten Sie die Panic reproduzieren und dann versuchen einen *backtrace* (eine Rückverfolgung der Funktionsaufrufe) zu erstellen. Richten Sie dazu den DDB über die serielle Schnittstelle (siehe Abschnitt 26.6.5.3) oder eine gesonderte `dump(8)`-Partition ein. In DDB können Sie den *backtrace* mit dem Kommando `tr` erstellen. Falls Sie den *backtrace* vom Bildschirm abschreiben müssen, schreiben Sie bitte mindestens die fünf ersten und die fünf letzten Zeile der Ausgabe auf.

Versuchen Sie anschließend, das Problem durch einen Neustart ohne ACPI zu beseitigen. Wenn das funktioniert hat, können Sie versuchen, das verantwortliche ACPI-Subsystem durch Setzen der Variablen `debug.acpi.disable` herauszufinden. Die Hilfeseite `acpi(4)` enthält dazu einige Beispiele.

11.16.3.5. Nach einem Suspend oder einem Stopp startet das System wieder

Setzen Sie zuerst in `loader.conf(5)` die Variable `hw.acpi.disable_on_poweroff` auf 0. Damit wird verhindert, dass ACPI während des Systemabschlusses die Bearbeitung verschiedener Ereignisse deaktiviert. Auf manchen Systemen muss die Variable den Wert 1 besitzen (die Voreinstellung). Normalerweise wird der unerwünschte Neustart des Systems durch Setzen dieser Variablen behoben.

11.16.3.6. Andere Probleme

Wenn Sie weitere Probleme mit ACPI haben (Umgang mit einer Docking-Station, nicht erkannte Geräte), schicken Sie bitte eine Beschreibung an die Mailingliste. Allerdings kann es sein, dass einige Probleme von noch unvollständigen Teilen des ACPI-Subsystems abhängen und es etwas dauern kann bis diese Teile fertig sind. Seien Sie geduldig und rechnen Sie damit, dass wir Ihnen Fehlerbehebungen zum Testen senden.

11.16.4. ASL, `acpidump` und IASL

Ein häufiges Problem ist fehlerhafter Bytecode des BIOS-Herstellers. Dies erkennen Sie an Kernelmeldungen auf der Konsole wie die folgende:

```
ACPI-1287: *** Error: Method execution failed [\\_SB_.PCI0.LPC0.FIGD._STA] \\
(Node 0xc3f6d160), AE_NOT_FOUND
```

Oft können Sie das Problem dadurch lösen, dass Sie eine aktuelle BIOS-Version einspielen. Die meisten Meldungen auf der Konsole sind harmlos, wenn aber beispielsweise der Batteriestatus falsch angezeigt wird, können Sie in den Meldungen nach Problemen mit der AML-Machine-Language (AML) suchen. Der Bytecode der AML wird aus der ACPI-Source-Language (ASL) übersetzt und in einer Tabelle, der DSDT, abgelegt. Eine Kopie der ASL können Sie mit dem Befehl `acpidump(8)` erstellen. Verwenden Sie mit diesem Befehl sowohl die Option `-t` (die Inhalte der statischen Tabellen anzeigen) als auch die Option `-d` (die AML in ASL zurückübersetzen). Ein Beispiel für die Syntax finden Sie im Abschnitt Fehlerberichte einreichen.

Sie können einfach prüfen, ob sich die ASL übersetzen lässt. Für gewöhnlich können Sie Warnungen während des Übersetzens ignorieren. Fehlermeldungen führen normal dazu, dass ACPI fehlerhaft arbeitet. Ihre ASL übersetzen Sie mit dem nachstehenden Kommando:

```
# iasl ihre.asl
```

11.16.5. Die ASL reparieren

Auf lange Sicht ist es unser Ziel, dass ACPI ohne Eingriffe des Benutzers läuft. Zurzeit entwickeln wir allerdings noch Umgehungen für Fehler der BIOS-Hersteller. Der Microsoft-Interpreter (`acpi.sys` und `acpiec.sys`) prüft die ASL nicht streng gegen den Standard. Daher reparieren BIOS-Hersteller, die ACPI nur unter Windows testen, ihre ASL nicht. Wir hoffen, dass wir das vom Standard abweichende Verhalten des Microsoft-Interpreters dokumentieren und in FreeBSD replizieren können. Dadurch müssen Benutzer ihre ASL nicht selbst reparieren. Sie können Ihre ASL selbst reparieren, wenn Sie ein Problem umgehen und uns helfen möchten. Senden Sie uns bitte die mit `diff(1)` erstellte Differenz zwischen alter und neuer ASL. Wir werden versuchen, den Interpreter ACPI-CA zu korrigieren, damit die Fehlerbehebung nicht mehr erforderlich ist.

Die nachfolgende Liste enthält häufige Fehlermeldungen, deren Ursache und eine Beschreibung, wie die Fehler korrigiert werden:

11.16.5.1. Abhängigkeiten vom Betriebssystem

Einige AMLs gehen davon aus, dass die Welt ausschließlich aus verschiedenen Windows-Versionen besteht. FreeBSD kann vorgeben, irgendein Betriebssystem zu sein. Versuchen Sie das Betriebssystem, das Sie in der ASL finden, in der Datei `/boot/loader.conf` anzugeben: `hw.acpi.osname="Windows 2001"`.

11.16.5.2. Fehlende Return-Anweisungen

Einige Methoden verzichten auf die vom Standard vorgeschriebene Rückgabe eines Wertes. Obwohl der Interpreter ACPI-CA dies nicht beheben kann, besitzt FreeBSD die Möglichkeit, den Rückgabewert implizit zu setzen. Wenn Sie wissen, welcher Wert zurückgegeben werden muss, können Sie die fehlenden Return-Anweisungen selbst einsetzen. Die Option `-f` zwingt `iasl`, die ASL zu übersetzen.

11.16.5.3. Überschreiben der vorgegebenen AML

Nachdem Sie Ihre ASL in der Datei `ihre.asl` angepasst haben, übersetzen Sie die ASL wie folgt:

```
# iasl ihre.asl
```

Mit der Option `-f` erzwingen Sie das Erstellen der AML auch wenn während der Übersetzung Fehler auftreten. Beachten Sie, dass einige Fehler, wie fehlende Return-Anweisungen, automatisch vom Interpreter umgangen werden.

In der Voreinstellung erstellt der Befehl `iasl` die Ausgabedatei `DSDT.aml`. Wenn Sie diese Datei anstelle der fehlerhaften Kopie des BIOS laden wollen, editieren Sie `/boot/loader.conf` wie folgt:

```
acpi_dsdt_load="YES"
acpi_dsdt_name="/boot/DSDT.aml"
```

Stellen Sie bitte sicher, dass sich die Datei `DSDT.aml` im Verzeichnis `/boot` befindet.

11.16.6. ACPI-Meldungen zur Fehlersuche erzeugen

Der ACPI-Treiber besitzt flexible Möglichkeiten zur Fehlersuche. Sie können sowohl die zu untersuchenden Subsysteme als auch die zu erzeugenden Ausgaben festlegen. Die zu untersuchenden Subsysteme werden als sogenannte “layers” angegeben. Die Subsysteme sind in ACPI-CA-Komponenten (`ACPI_ALL_COMPONENTS`) und ACPI-Hardware (`ACPI_ALL_DRIVERS`) aufgeteilt. Welche Meldungen ausgegeben werden, wird über “level” gesteuert. “level” reicht von `ACPI_LV_ERROR` (es werden nur Fehler ausgegeben) bis zu `ACPI_LV_VERBOSE` (alles wird ausgegeben). “level” ist eine Bitmaske, sodass verschiedene Stufen auf einmal (durch Leerzeichen getrennt) angegeben werden können. Die erzeugte Ausgabemenge passt vielleicht nicht in den Konsolenpuffer. In diesem Fall sollten Sie die Ausgaben mithilfe einer seriellen Konsole sichern. Die möglichen Werte für “layers” und “level” werden in der Hilfeseite `acpi(4)` beschrieben.

Die Ausgaben zur Fehlersuche sind in der Voreinstellung nicht aktiviert. Wenn ACPI im Kernel enthalten ist, fügen Sie `options ACPI_DEBUG` zur Kernelkonfigurationsdatei hinzu. Sie können die Ausgaben zur Fehlersuche global aktivieren, indem Sie in der Datei `/etc/make.conf` die Zeile `ACPI_DEBUG=1` einfügen. Das Modul `acpi.ko` können Sie wie folgt neu übersetzen:

```
# cd /sys/modules/acpi/acpi
&& make clean &&
make ACPI_DEBUG=1
```

Installieren Sie anschließend `acpi.ko` im Verzeichnis `/boot/kernel`. In der Datei `loader.conf` stellen Sie “level” und “layer” ein. Das folgende Beispiel aktiviert die Ausgabe von Fehlern für alle ACPI-CA-Komponenten und alle ACPI-Hardwaretreiber (wie CPU, LID):

```
debug.acpi.layer="ACPI_ALL_COMPONENTS ACPI_ALL_DRIVERS"
debug.acpi.level="ACPI_LV_ERROR"
```

Wenn ein Problem durch ein bestimmtes Ereignis, beispielsweise den Start nach einem Ruhezustand, hervorgerufen wird, können Sie die Einstellungen für “level” und “layer” auch mit dem Kommando `sysctl` vornehmen. In diesem Fall müssen Sie die Datei `loader.conf` nicht editieren. Auf der `sysctl`-Kommandozeile geben Sie dieselben Variablenamen wie in `loader.conf` an.

11.16.7. ACPI-Informationsquellen

Weitere Informationen zu ACPI erhalten Sie an den folgenden Stellen:

- die FreeBSD ACPI (<http://lists.FreeBSD.org/mailman/listinfo/freebsd-acpi>) Mailingliste,
- die Archive der ACPI-Mailingliste: <http://lists.FreeBSD.org/pipermail/freebsd-acpi/>,
- die alten Archive der ACPI-Mailingliste: <http://home.jp.FreeBSD.org/mail-list/acpi-jp/>,
- die ACPI-Spezifikation (Version 2.0): <http://acpi.info/spec.htm>,
- in den nachstehenden FreeBSD-Hilfeseiten: `acpi(4)`, `acpi_thermal(4)`, `acpidump(8)`, `iasl(8)` und `acpidb(8)`,

- DSDT debugging resource (http://www.cpqlinux.com/acpi-howto.html#fix_broken_dsdt) (als Beispiel wird Compaq erläutert, die Ressource ist aber dennoch nützlich).

Fußnoten

1. Der verwendete Algorithmus setzt `maxusers` auf die Speichergröße des Systems. Der minimale Wert beträgt dabei 32, das Maximum ist 384.

Kapitel 12. FreeBSDs Bootvorgang

Übersetzt von Hans-Christian Ebke.

12.1. Übersicht

Das Starten des Computers und das Laden des Betriebssystems wird im Allgemeinen als “Bootstrap-Vorgang” bezeichnet, oder einfach als “Booten”. FreeBSDs Bootvorgang ermöglicht große Flexibilität, was das Anpassen dessen anbelangt, was passiert, wenn das System gestartet wird. Es kann zwischen verschiedenen Betriebssystemen, die auf demselben Computer installiert sind oder verschiedenen Versionen desselben Betriebssystems oder installierten Kernels gewählt werden.

Dieses Kapitel zeigt die zur Verfügung stehenden Konfigurationsmöglichkeiten und wie man den Bootvorgang anpasst. Dies schließt alles ein, bis der Kernel gestartet worden ist, der dann alle Geräte gefunden hat und `init(8)` gestartet hat. Falls Sie sich nicht ganz sicher sind, wann dies passiert: Es passiert, wenn die Farbe des Textes während des Bootvorgangs von weiß zu Hellgrau wechselt.

Dieses Kapitel informiert über folgende Punkte:

- Die Komponenten des FreeBSD-Bootvorgangs und deren Interaktion.
- Die Optionen, mit denen Sie den FreeBSD-Bootvorgang steuern können.
- Wie Geräte mit `device.hints(5)` konfiguriert werden.

nur x86: Dieses Kapitel erklärt den Bootvorgang von FreeBSD auf Intel X86 Plattformen.

12.2. Das Problem des Bootens

Wenn der Computer eingeschaltet wird und das Betriebssystem gestartet werden soll, entsteht ein interessantes Dilemma, denn der Computer weiß per Definition nicht, wie er irgendetwas tut, bis das Betriebssystem gestartet wurde. Das schließt das Starten von Programmen, die sich auf der Festplatte befinden, ein. Wenn nun der Computer kein Programm von der Festplatte starten kann, sich das Betriebssystem aber dummerweise genau dort befindet, wie wird es dann gestartet?

Dieses Problem ähnelt einer Geschichte des Barons von Münchhausen. Dort war eine Person in einen Sumpf gefallen und hat sich selbst an den Riemen seiner Stiefel (engl. *bootstrap*) herausgezogen. In den jungen Jahren des Computerzeitalters wurde mit dem Begriff Bootstrap dann die Technik das Betriebssystem zu laden bezeichnet und wurde hinterher mit `booten` abgekürzt.

Auf x86-Plattformen ist das BIOS (Basic Input/Output System) dafür verantwortlich, das Betriebssystem zu laden. Dazu liest das BIOS den Master Bootsektor (MBR; Master Boot Record) aus, der sich an einer bestimmten Stelle auf der Festplatte/Diskette befinden muss. Das BIOS kann den MBR selbstständig laden und ausführen und geht davon aus, dass dieser die restlichen Dinge, die für das Laden des Betriebssystems notwendig sind, selbst oder mit Hilfe des BIOS erledigen kann.

Der Code innerhalb des MBRs wird für gewöhnlich als *Boot-Manager* bezeichnet, insbesondere, wenn eine Interaktion mit dem Anwender stattfindet. Ist dies der Fall, verwaltet der Boot-Manager zusätzlichen Code im ersten *Track* der Platte oder in Dateisystemen anderer Betriebssysteme. (Boot-Manager werden manchmal auch als *Boot Loader* bezeichnet, unter FreeBSD wird dieser Begriff aber für eine spätere Phase des Systemstarts verwendet.) Zu den bekanntesten Boot-Managern gehören **boot0** (der auch als **Boot Easy** bekannte Standard-Boot-Manager von FreeBSD), **Grub**, **GAG**, sowie **LILO**. (Von diesen Boot-Managern hat nur **boot0** innerhalb des MBRs Platz.)

Falls nur ein Betriebssystem installiert ist, ist der Standard MBR ausreichend. Dieser MBR sucht nach dem ersten bootbaren Slice (das dabei als *active* gekennzeichnet ist) auf dem Laufwerk und führt den dort vorhandenen Code aus, um das restliche Betriebssystem zu laden. Der von fdisk(8) in der Voreinstellung installierte MBR ist ein solcher MBR und basiert auf `/boot/mbr`.

Falls mehrere Betriebssysteme installiert sind, sollte man einen anderen Boot-Manager installieren, der eine Liste der verfügbaren Betriebssysteme anzeigt und einen wählen lässt, welches man booten möchte. Der nächste Abschnitt beschreibt zwei Boot-Manager mit diesen Fähigkeiten.

Das restliche FreeBSD-Bootstrap-System ist in drei Phasen unterteilt. Die erste Phase wird vom MBR durchgeführt, der gerade genug Funktionalität besitzt um den Computer in einen bestimmten Status zu verhelfen und die zweite Phase zu starten. Die zweite Phase führt ein wenig mehr Operationen durch und startet schließlich die dritte Phase, die das Laden des Betriebssystems abschließt. Der ganze Prozess wird in drei Phasen durchgeführt, weil der PC Standard die Größe der Programme, die in Phase eins und zwei ausgeführt werden, limitiert. Durch das Verketteten der durchzuführenden Aufgaben wird es FreeBSD möglich, ein sehr flexibles Ladeprogramm zu besitzen.

Als nächstes wird der Kernel gestartet, der zunächst nach Geräten sucht und sie für den Gebrauch initialisiert. Nach dem Booten des Kernels übergibt dieser die Kontrolle an den Benutzer Prozess `init(8)`, der erst sicherstellt, dass alle Laufwerke benutzbar sind und die Ressourcen Konfiguration auf Benutzer Ebene startet. Diese wiederum mountet Dateisysteme, macht die Netzwerkkarten für die Kommunikation mit dem Netzwerk bereit und startet generell alle Prozesse, die auf einem FreeBSD-System normalerweise beim Hochfahren gestartet werden.

12.3. Boot-Manager und Boot-Phasen

12.3.1. Der Boot-Manager

Der Code im MBR oder im Boot-Manager wird manchmal auch als *stage zero* des Boot-Prozesses bezeichnet. Dieser Abschnitt beschreibt zwei der weiter oben erwähnten Boot-Manager: **boot0** sowie **LILO**.

Der boot0 Boot-Manager: Der vom FreeBSD-Installationsprogramm oder `boot0cfg(8)` in der Voreinstellung installierte Master Boot Record (MBR) basiert auf `/boot/boot0`. (Bei **boot0** handelt es sich um ein sehr einfaches Programm, da im MBR lediglich 446 Bytes verfügbar sind, weil der restliche Platz für die Partitionstabelle sowie den `0x55AA`-Identifizier am Ende des MBRs benötigt wird.) Falls Sie **boot0** verwenden und mehrere Betriebssysteme auf Ihrer Festplatte installiert haben, werden Sie beim Starten des Computers eine Anzeige ähnlich der folgenden sehen:

Beispiel 12-1. boot0-Screenshot

```
F1 DOS
F2 FreeBSD
F3 Linux
F4 ??
F5 Drive 1
```

Default: F2

Diverse Betriebssysteme, insbesondere Windows, überschreiben den MBR ungefragt mit ihrem eigenen. Falls einem dies passiert sein sollte, kann man mit folgendem Kommando den momentanen MBR durch den FreeBSD-MBR ersetzen:

```
# fdisk -B -b /boot/boot0 Gerät
```

Bei *Gerät* handelt es sich um das Gerät, von dem gebootet wird, also beispielsweise `ad0` für die erste IDE-Festplatte, `ad2` für die erste IDE-Festplatte am zweiten IDE-Controller, `da0` für die erste SCSI-Festplatte, usw. Diese Einstellungen können aber über `boot0cfg(8)` angepasst werden.

Der LILO-Boot-Manager: Damit dieser Boot-Manager auch FreeBSD booten kann, starten Sie zuerst Linux und fügen danach folgende Zeilen in die Konfigurationsdatei `/etc/lilo.conf` ein:

```
other=/dev/hdXY
table=/dev/hdX
loader=/boot/chain.b
label=FreeBSD
```

Dabei müssen Sie die primäre Partition von FreeBSD sowie dessen Platte im Linux-Format angeben. Dazu ersetzen Sie `x` durch die Linux-Bezeichnung der Platte und `y` durch die von Linux verwendete Partitionsnummer. Wenn Sie ein SCSI-Laufwerk verwenden, müssen Sie `/dev/sd` anstelle von `/dev/hd` verwenden. Die Zeile `loader=/boot/chain.b` kann weggelassen werden, wenn beide Betriebssysteme auf der gleichen Platte installiert sind. Geben Sie danach `/sbin/lilo -v` ein, um Ihre Änderungen zu übernehmen. Achtung Sie dabei besonders auf etwaige Fehlermeldungen.

12.3.2. Phase Eins, /boot/boot1 und Phase Zwei, /boot/boot2

Im Prinzip sind die erste und die zweite Phase Teile desselben Programms, im selben Bereich auf der Festplatte. Aufgrund von Speicherplatz-Beschränkungen wurden sie aufgeteilt, aber man installiert sie eigentlich generell zusammen. Beide werden entweder vom Installer oder von **bsdlabel** aus der kombinierten Datei `/boot/boot` kopiert.

Beide Phasen befinden sich außerhalb des Dateisystems im Bootsektor des Boot-Slices, wo `boot0` oder ein anderer Boot-Manager ein Programm erwarten, das den weiteren Bootvorgang durchführen kann. Die Anzahl der dabei verwendeten Sektoren wird durch die Größe von `/boot/boot` bestimmt.

`boot1` ist ein sehr einfaches Programm, da es nur 512 Bytes groß sein darf, und es besitzt gerade genug Funktionalität, um FreeBSDs **bsdlabel**, das Informationen über den Slice enthält, auszulesen, und um `boot2` zu finden und auszuführen.

`boot2` ist schon ein wenig umfangreicher und besitzt genügend Funktionalität, um Dateien in FreeBSDs Dateisystem zu finden. Außerdem hat es eine einfache Schnittstelle, die es ermöglicht, den zu ladenden Kernel oder Loader auszuwählen.

Da der Loader einen weitaus größeren Funktionsumfang hat und eine schöne und einfach zu bedienende Boot-Konfigurations-Schnittstelle zur Verfügung stellt, wird er gewöhnlich von `boot2` anstatt des Kernels gestartet. Früher war es jedoch dazu da den Kernel direkt zu starten.

Beispiel 12-2. boot2-Screenshot

```
>> FreeBSD/i386 BOOT
Default: 0:ad(0,a)/boot/loader
boot:
```

Um das installierte `boot1` und `boot2` zu ersetzen, benutzt man `bsdlablel(8)`:

```
# bsdlablel -B diskslice
```

Wobei *Slice* das Laufwerk und die Slice darstellt, von dem gebootet wird, beispielsweise `ad0s1` für die erste Slice auf der ersten IDE-Festplatte.

Dangerously Dedicated Mode: Wenn man nur den Festplatten-Namen, also z.B. `ad0`, in `bsdlablel(8)` benutzt wird eine "dangerously dedicated disk" erstellt, ohne Slices. Das ist ein Zustand, den man meistens nicht hervorrufen möchte. Aus diesem Grund sollte man ein `bsdlablel(8)`-Kommando noch einmal prüfen, bevor man **Return** betätigt.

12.3.3. Phase drei, /boot/loader

Der boot-loader ist der letzte von drei Schritten im Bootstrap Prozess und kann im Dateisystem normalerweise unter `/boot/loader` gefunden werden.

Der Loader soll eine benutzerfreundliche Konfigurations-Schnittstelle sein mit einem einfach zu bedienenden eingebauten Befehlssatz, ergänzt durch einen umfangreichen Interpreter mit einem komplexeren Befehlssatz.

12.3.3.1. Loader Ablauf

Der Loader sucht während seiner Initialisierung nach Konsolen und Laufwerken, findet heraus, von welchem Laufwerk er gerade bootet und setzt dementsprechend bestimmte Variablen. Dann wird ein Interpreter gestartet, der Befehle interaktiv oder von einem Skript empfangen kann.

Danach liest der Loader die Datei `/boot/loader.rc` aus, welche ihn standardmäßig anweist `/boot/defaults/loader.conf` zu lesen, wo sinnvolle Standardeinstellungen für diverse Variablen festgelegt werden und wiederum `/boot/loader.conf` für lokale Änderungen an diesen Variablen ausgelesen wird. Anschließend arbeitet dann `loader.rc` entsprechend dieser Variablen und lädt die ausgewählten Module und den gewünschten Kernel.

In der Voreinstellung wartet der Loader 10 Sekunden lang auf eine Tastatureingabe und bootet den Kernel, falls keine Taste betätigt wurde. Falls doch eine Taste betätigt wurde wird dem Benutzer eine Eingabeaufforderung angezeigt. Sie nimmt einen einfach zu bedienenden Befehlssatz entgegen, der es dem Benutzer erlaubt, Änderungen an Variablen vorzunehmen, Module zu laden, alle Module zu entladen oder schließlich zu booten bzw. neu zu booten.

12.3.3.2. Die eingebauten Befehle des Loaders

Hier werden nur die gebräuchlichsten Befehle bearbeitet. Für eine erschöpfende Diskussion aller verfügbaren Befehle konsultieren Sie bitte `loader(8)`.

autoboot *Sekunden*

Es wird mit dem Booten des Kernels fortgefahren, falls keine Taste in der gegebenen Zeitspanne betätigt wurde. In der gegebenen Zeitspanne, Vorgabe sind 10 Sekunden, wird ein Countdown angezeigt.

boot [-options] [Kernelname]

Bewirkt das sofortige Booten des Kernels mit den gegebenen Optionen, falls welche angegeben wurden, und mit den angegebenen Kernel, falls denn einer angegeben wurde.

boot-conf

Bewirkt die automatische Konfiguration der Module, abhängig von den entsprechenden Variablen. Dieser Vorgang ist identisch zu dem Vorgang, den der Bootloader ausführt und daher nur sinnvoll, wenn zuvor `unload` benutzt wurde und Variablen (gewöhnlich `kernel`) verändert wurden.

help [Thema]

Zeigt die Hilfe an, die zuvor aus der Datei `/boot/loader.help` gelesen wird. Falls `index` als Thema angegeben wird, wird die Liste der zur Verfügung stehenden Hilfe-Themen angezeigt.

include *Dateiname* ...

Verarbeitet die angegebene Datei. Das Einlesen und Interpretieren geschieht Zeile für Zeile und wird im Falle eines Fehlers umgehend unterbrochen.

load [-t Typ] *Dateiname*

Lädt den Kernel, das Kernel-Modul, oder die Datei des angegebenen Typs. Optionen, die auf den Dateinamen folgen, werden der Datei übergeben.

ls [-l] [*Pfad*]

Listet die Dateien im angegebenen Pfad auf, oder das root-Verzeichnis(/), falls kein Pfad angegeben wurde. Die Option `-l` bewirkt, dass die Dateigrößen ebenfalls angezeigt werden.

lsdev [-v]

Listet alle Geräte auf, für die Module geladen werden können. Die Option `-v` bewirkt eine detailreichere Ausgabe.

lsmod [-v]

Listet alle geladenen Module auf. Die Option `-v` bewirkt eine detailreichere Ausgabe.

more *Dateiname*

Zeigt den Dateinhalt der angegebenen Datei an, wobei eine Pause alle `LINES` Zeilen gemacht wird.

reboot

Bewirkt einen umgehenden Neustart des Systems.

set *Variable*

set *Variable*=Wert

Setzt die Umgebungsvariablen des Loaders.

unload

Entlädt sämtliche geladenen Module.

12.3.3.3. Beispiele für die Loader Bedienung

Hier ein paar praktische Beispiele für die Bedienung des Loaders.

- Um den gewöhnlichen Kernel im Single-User Modus zu starten:

```
boot -s
```

- Um alle gewöhnlichen Kernelmodule zu entladen und dann nur den alten (oder jeden beliebigen anderen) Kernel zu laden:

```
unload
load kernel.old
```

Es kann `kernel.GENERIC` verwendet werden, um den allgemeinen, Kernel zu bezeichnen, der vorinstalliert wird. `kernel.old` bezeichnet den Kernel, der vor dem aktuellen installiert war (falls man einen neuen Kernel compiliert und installiert hat, zum Beispiel).

Anmerkung: Der folgende Befehl lädt die gewöhnlichen Module mit einem anderen Kernel:

```
unload
set kernel="kernel.old"
boot-conf
```

- Folgendes lädt ein Kernelkonfigurations-Skript (ein automatisiertes Skript, dass dasselbe tut, was der Benutzer normalerweise von Hand an der Eingabeaufforderung durchführen würde):

```
load -t userconfig_script /boot/kernel.conf
```

12.4. Kernel Interaktion während des Bootprozesses

Wenn der Kernel einmal geladen ist, entweder durch den Loader (die Standardmethode) oder durch `boot2` (den Loader umgehend), verhält sich gemäß seiner Boot-Flags, falls es welche gibt.

12.4.1. Kernel Boot-Flags

Es folgt eine Auflistung der gebräuchlichsten Boot-Flags:

-a

Bewirkt, dass der Benutzer während der Kernel-Initialisierung gefragt wird, welches Gerät als Root-Dateisystem gemounted werden soll.

-C

Es wird von CD-ROM gebootet.

-c

UserConfig, das Boot-Zeit Konfigurationsprogramm, wird gestartet.

-s

Bewirkt den Start des Single-User Modus.

-v

Zeigt mehr Informationen während des Starten des Kernels an.

Anmerkung: Andere Boot-Flags sind in der Hilfeseite `boot(8)` erläutert.

12.5. Konfiguration von Geräten

Beigetragen von Tom Rhodes.

Anmerkung: Diese Funktion steht erst ab FreeBSD 5.0 zur Verfügung.

Der Boot-Loader liest während des Systemstarts die Datei `device.hints(5)`, die Variablen, auch “device hints” genannt, zur Konfiguration von Geräten enthält.

Die Variablen können auch mit Kommandos in der Phase 3 des Boot-Loaders bearbeitet werden. Neue Variablen werden mit `set` gesetzt, `unset` löscht schon definierte Variablen und `show` zeigt Variablen an. Variablen aus `/boot/device.hints` können zu diesem Zeitpunkt überschrieben werden. Die hier durchgeführten Änderungen sind nicht permanent und beim nächsten Systemstart nicht mehr gültig.

Nach dem Systemstart können alle Variablen mit `kenv(1)` angezeigt werden.

Pro Zeile enthält `/boot/device.hints` eine Variable. Kommentare werden, wie üblich, durch `#` eingeleitet. Die verwendete Syntax lautet:

```
hint.driver.unit.keyword="value"
```

Der Boot-Loader verwendet die nachstehende Syntax:

```
set hint.driver.unit.keyword=value
```

Der Gerätetreiber wird mit `driver`, die Nummer des Geräts mit `unit` angegeben. `keyword` ist eine Option aus der folgenden Liste:

- `at`: Gibt den Bus, auf dem sich das Gerät befindet, an.
- `port`: Die Startadresse des I/O-Bereichs.

- `irq`: Gibt die zu verwendende Unterbrechungsanforderung (IRQ) an.
- `drq`: Die Nummer des DMA Kanals.
- `maddr`: Die physikalische Speicheradresse des Geräts.
- `flags`: Setzt verschiedene gerätespezifische Optionen.
- `disabled`: Deaktiviert das Gerät, wenn der Wert auf 1 gesetzt wird.

Ein Gerätetreiber kann mehr Optionen, als die hier beschriebenen, besitzen oder benötigen. Schlagen Sie die Optionen bitte in der Online-Hilfe des Treibers nach. Weitere Informationen erhalten Sie in `device.hints(5)`, `kenv(1)`, `loader.conf(5)` und `loader(8)`.

12.6. Init: Initialisierung der Prozess-Kontrolle

Nachdem der Kernel den Bootprozess abgeschlossen hat, übergibt er die Kontrolle an den Benutzer-Prozess `init(8)`. Dieses Programm befindet sich in `/sbin/init`, oder dem Pfad, der durch die Variable `init_path` im Loader spezifiziert wird.

12.6.1. Der automatische Reboot-Vorgang

Der automatische Reboot-Vorgang stellt sicher, dass alle Dateisysteme des Systems konsistent sind. Falls dies nicht der Fall ist und die Inkonsistenz nicht durch `fsck(8)` behebbar ist, schaltet `init(8)` das System in den Single-User Modus, damit der Systemadministrator sich des Problems annehmen kann.

12.6.2. Der Single-User Modus

Das Schalten in diesen Modus kann erreicht werden durch den automatischen Reboot-Vorgang, durch das Booten mit der Option `-s` oder das Setzen der `boot_single` Variable in Loader.

Weiterhin kann der Single-User Modus aus dem Mehrbenutzermodus heraus durch den Befehl `shutdown(8)` ohne die `reboot (-r)` oder `halt (-h)` Option erreicht werden.

Falls die System-Konsole (`console`) in `/etc/ttys` auf `insecure` (dt.: unsicher) gesetzt ist, fordert das System allerdings zur Eingabe des Passworts von `root` auf, bevor es den Single-User Modus aktiviert.

Beispiel 12-3. Auf `insecure` gesetzte Konsole in `/etc/ttys`

```
# name  getty                                type    status      comments
#
# If console is marked "insecure", then init will ask for the root password
# when going to single-user mode.
console none                                unknown off insecure
```

Anmerkung: Eine Konsole sollte auf `insecure` gesetzt sein, wenn die physikalische Sicherheit der Konsole nicht gegeben ist und sichergestellt werden soll, dass nur Personen, die das Passwort von `root` kennen, den Single-User Modus benutzen können. Es bedeutet nicht, dass die Konsole "unsicher" laufen wird. Daher sollte man `insecure` wählen, wenn man auf Sicherheit bedacht ist, nicht `secure`.

12.6.3. Mehrbenutzermodus

Stellt `init(8)` fest, dass das Dateisystem in Ordnung ist, oder der Benutzer den Single-User Modus beendet, schaltet das System in den Mehrbenutzermodus, in dem dann die Ressourcen Konfiguration des Systems gestartet wird.

12.6.3.1. Ressourcen Konfiguration, rc-Dateien

Das Ressourcen Konfigurationssystem (engl. *resource configuration*, `rc`) liest seine Standardkonfiguration von `/etc/defaults/rc.conf` und System-spezifische Details von `/etc/rc.conf`. Dann mountet es die Dateisysteme gemäß `/etc/fstab`, startet die Netzwerkdienste, diverse System Daemons und führt schließlich die Start-Skripten der lokal installierten Anwendungen aus.

Die `rc(8)` Handbuch Seite ist eine gute Quelle für Informationen über das Ressourcen Konfigurationssystem und ebenso über die Skripte an sich.

12.7. Der Shutdown-Vorgang

Im Falle eines regulären Herunterfahrens durch `shutdown(8)` führt `init(8) /etc/rc.shutdown` aus, sendet dann sämtlichen Prozessen ein `TERM` Signal und schließlich ein `KILL` Signal an alle Prozesse, die sich nicht schnell genug beendet haben.

FreeBSD-Systeme, die Energieverwaltungsfunktionen unterstützen, können Sie mit dem Kommando `shutdown -p now` ausschalten. Zum Neustart des Systems benutzen Sie `shutdown -r now`. Das Kommando `shutdown(8)` kann nur von `root` oder Mitgliedern der Gruppe `operator` benutzt werden. Sie können auch die Kommandos `halt(8)` und `reboot(8)` verwenden. Weitere Informationen finden Sie in den Hilfeseiten der drei Kommandos.

Anmerkung: Unter FreeBSD müssen Sie die `acpi(4)`-Unterstützung im Kernel aktivieren oder das Modul geladen haben, damit Sie die Energieverwaltungsfunktionen benutzen können.

Kapitel 13. Benutzer und grundlegende Account-Verwaltung

Beigetragen von Neil Blakey-Milner. Übersetzt von Robert Drehmel.

13.1. Übersicht

Einen FreeBSD-Computer können mehrere Benutzer zur selben Zeit benutzen, allerdings kann immer nur einer vor der Konsole sitzen ¹, über das Netzwerk können beliebig viele Benutzer angemeldet sein. Jeder Benutzer muss einen Account haben, um das System benutzen zu können.

Nachdem Sie dieses Kapitel gelesen haben, werden Sie

- die verschiedenen Account-Typen von FreeBSD kennen,
- wissen, wie Accounts angelegt werden,
- wissen, wie Sie Accounts löschen,
- wie Sie Attribute eines Accounts, wie den Loginnamen oder die Login-Shell ändern,
- wissen, wie Sie Limits für einen Account setzen, um beispielsweise Ressourcen, wie Speicher oder CPU-Zeit, einzuschränken,
- wie Sie mit Gruppen die Verwaltung der Accounts vereinfachen.

Vor dem Lesen dieses Kapitels sollten Sie

- die Grundlagen von UNIX und FreeBSD (Kapitel 3) verstanden haben.

13.2. Einführung

Jeder Zugriff auf das System geschieht über Accounts und alle Prozesse werden von Benutzern gestartet, also sind Benutzer- und Account-Verwaltung von wesentlicher Bedeutung in FreeBSD-Systemen.

Mit jedem Account eines FreeBSD-Systems sind bestimmte Informationen verknüpft, die diesen Account identifizieren.

Loginnamen

Den Loginnamen geben Sie bei der Anmeldung ein, wenn Sie dazu mit `login:` aufgefordert werden.

Loginnamen müssen auf dem System eindeutig sein, das heißt auf einem System kann es nicht zwei Accounts mit demselben Loginnamen geben. In `passwd(5)` wird beschrieben, wie ein gültiger Loginname gebildet wird. Normalerweise sollten Sie Namen verwenden, die aus Kleinbuchstaben bestehen und bis zu acht Zeichen lang sind.

Passwort

Mit jedem Account ist ein Passwort verknüpft. Wenn das Passwort leer ist, wird es bei der Anmeldung nicht abgefragt. Das ist allerdings nicht zu empfehlen, daher sollte jeder Account ein Passwort besitzen.

User ID (UID)

Die UID ist üblicherweise eine Zahl zwischen 0 und 65535², die einen Account eindeutig identifiziert. Intern verwendet FreeBSD nur die UID, Loginnamen werden zuerst in eine UID umgewandelt, mit der das System dann weiter arbeitet. Das bedeutet, dass Sie Accounts mit unterschiedlichen Loginnamen aber gleicher UID einrichten können. Vom Standpunkt des Systems handelt es sich dabei um denselben Account. In der Praxis werden Sie diese Eigenschaft des Systems wahrscheinlich nicht benutzen.

Group ID (GID)

Die GID ist üblicherweise eine Zahl zwischen 0 und 65536², die eine Gruppe eindeutig identifiziert. Mit Gruppen kann der Zugriff auf Ressourcen über die GID anstelle der UID geregelt werden. Einige Konfigurationsdateien werden durch diesen Mechanismus deutlich kleiner. Ein Account kann mehreren Gruppen zugehören.

Login-Klasse

Login-Klassen erweitern das Gruppenkonzept. Sie erhöhen die Flexibilität des Systems in der Handhabung der verschiedenen Accounts.

Gültigkeit von Passwörtern

Ein regelmäßiges Ändern des Passworts wird in der Voreinstellung von FreeBSD nicht erzwungen. Sie können allerdings einen Passwortwechsel nach einer gewissen Zeit auf Basis einzelner Accounts erzwingen.

Verfallszeit eines Accounts

In der Voreinstellung verfallen unter FreeBSD keine Accounts. Wenn Sie Accounts einrichten, die nur für eine bestimmte Zeit gültig sein sollen, beispielsweise Accounts für Teilnehmer eines Praktikums, können Sie angeben, wie lange der Account gültig sein soll. Nachdem die angegebene Zeitspanne verstrichen ist, kann dieser Account nicht mehr zum Anmelden verwendet werden, obwohl alle Verzeichnisse und Dateien, die diesem Account gehören, noch vorhanden sind.

vollständiger Benutzername

FreeBSD identifiziert einen Account eindeutig über den Loginnamen, der aber keine Ähnlichkeit mit dem richtigen Namen des Benutzers haben muss. Der vollständige Benutzername kann daher beim Einrichten eines Accounts angegeben werden.

Heimatverzeichnis

Das Heimatverzeichnis gibt den vollständigen Pfad zu dem Verzeichnis an, in dem sich der Benutzer nach erfolgreicher Anmeldung befindet. Es ist üblich, alle Heimatverzeichnisse unter `/home/Loginname` oder `/usr/home/Loginname` anzulegen. Im Heimatverzeichnis oder in dort angelegten Verzeichnissen werden die Dateien eines Benutzers gespeichert.

Login-Shell

Grundsätzlich ist die Schnittstelle zum System eine Shell, von denen es viele unterschiedliche gibt. Die bevorzugte Shell eines Benutzers kann seinem Account zugeordnet werden.

Es gibt drei Haupttypen von Accounts: Der Superuser, Systembenutzer und Benutzer-Accounts. Der Superuser-Account, normalerweise `root` genannt, wird benutzt, um das System ohne Beschränkungen auf Privilegien zu verwalten. Systembenutzer starten Dienste. Abschließend werden Benutzer-Accounts von echten Menschen genutzt, die sich einloggen, Mails lesen und so weiter.

13.3. Der Superuser-Account

Der Superuser-Account, normalerweise `root` genannt, ist vorkonfiguriert und erleichtert die Systemverwaltung, sollte aber nicht für alltägliche Aufgaben wie das Verschicken und Empfangen von Mails, Entdecken des Systems oder Programmierung benutzt werden.

Das ist so, da der Superuser im Gegensatz zu normalen Benutzer-Accounts ohne Beschränkungen operiert und falsche Anwendung des Superuser-Accounts in spektakulären Katastrophen resultieren kann. Benutzer-Accounts sind nicht in der Lage, das System versehentlich zu zerstören, deswegen ist es generell am besten normale Benutzer-Accounts zu verwenden, solange man nicht hauptsächlich die extra Privilegien benötigt.

Kommandos, die Sie als Superuser eingeben, sollten Sie immer doppelt und dreifach überprüfen, da ein zusätzliches Leerzeichen oder ein fehlender Buchstabe irreparablen Datenverlust bedeuten kann.

Das erste, das Sie tun sollten, nachdem Sie dieses Kapitel gelesen haben, ist einen unprivilegierten Benutzer für Ihre eigene normale Benutzung zu erstellen, wenn Sie das nicht bereits getan haben. Das trifft immer zu, egal ob Sie ein Mehrbenutzersystem oder ein System laufen haben, welches Sie alleine benutzen. Später in diesem Kapitel besprechen wir, wie man zusätzliche Accounts erstellt und wie man zwischen dem normalen Benutzer und dem Superuser wechselt.

13.4. System-Accounts

Systembenutzer starten Dienste wie DNS, Mail-Server, Web-Server und so weiter. Der Grund dafür ist die Sicherheit; wenn die Programme von dem Superuser gestartet werden, können Sie ohne Einschränkungen handeln.

Beispiele von Systembenutzern sind `daemon`, `operator`, `bind` (für den Domain Name Service) und `news` und `www`.

`nobody` ist der generische unprivilegierte Systembenutzer. Bedenken Sie aber, dass je mehr Dienste `nobody` benutzen, desto mehr Dateien und Prozesse diesem Benutzer gehören und dieser Benutzer damit umso privilegierter wird.

13.5. Benutzer-Accounts

Benutzer-Accounts sind das primäre Mittel des Zugriffs für Menschen auf das System und isolieren Benutzer und Umgebung, schützen die Benutzer davor, das System oder Daten anderer Benutzer zu beschädigen und erlauben Benutzern ihre Umgebung selbst einzurichten, ohne das sich dies auf andere auswirkt.

Jede Person, die auf Ihr System zugreift, sollte ihren eigenen Account besitzen. Das erlaubt Ihnen herauszufinden, wer was macht und hält Leute davon ab, die Einstellungen der anderen zu verändern oder Mails zu lesen, die nicht für sie bestimmt waren.

Jeder Benutzer kann sich eine eigene Umgebung mit alternativen Shells, Editoren, Tastaturbelegungen und Sprachen einrichten.

13.6. Accounts verändern

Unter UNIX gibt es verschiedene Kommandos, um Accounts zu verändern. Die gebräuchlichsten Kommandos sind unten, gefolgt von einer detaillierten Beschreibung, zusammengefasst.

Kommando	Zusammenfassung
<code>adduser(8)</code>	Das empfohlene Werkzeug, um neue Accounts zu erstellen.
<code>rmuser(8)</code>	Das empfohlene Werkzeug, um Accounts zu löschen.
<code>chpass(1)</code>	Ein flexibles Werkzeug, um Informationen in der Account-Datenbank zu verändern.
<code>passwd(1)</code>	Ein einfaches Werkzeug, um Passwörter von Accounts zu ändern.
<code>pw(8)</code>	Ein mächtiges und flexibles Werkzeug um alle Informationen über Accounts zu ändern.

13.6.1. adduser

`adduser(8)` ist ein einfaches Programm um neue Benutzer hinzuzufügen. Es erstellt `passwd` und `group` Einträge für den Benutzer, genauso wie ein `home` Verzeichnis, kopiert ein paar vorgegebene Dotfiles aus `/usr/share/skel` und kann optional dem Benutzer eine „Willkommen“-Nachricht zuschicken.

Beispiel 13-1. Einen Benutzer unter FreeBSD anlegen

```
# adduser
Username: jru
Full name: J. Random User
Uid (Leave empty for default):
Login group [jru]:
Login group is jru. Invite jru into other groups? []: wheel
Login class [default]:
Shell (sh csh tcsh zsh nologin) [sh]: zsh
Home directory [/home/jru]:
Use password-based authentication? [yes]:
Use an empty password? (yes/no) [no]:
Use a random password? (yes/no) [no]:
Enter password:
Enter password again:
Lock out the account after creation? [no]:
Username    : jru
Password    : ****
Full Name   : J. Random User
Uid         : 1001
Class       :
```

```
Groups      : jru wheel
Home        : /home/jru
Shell       : /usr/local/bin/zsh
Locked      : no
OK? (yes/no): yes
adduser: INFO: Successfully added (jru) to the user database.
Add another user? (yes/no): no
Goodbye!
#
```

Anmerkung: Wenn Sie das Passwort eingeben, werden weder Passwort noch Sternchen angezeigt. Passen Sie auf, dass Sie das Passwort korrekt eingeben.

13.6.2. rmuser

Benutzen Sie `rmuser(8)`, um einen Account vollständig aus dem System zu entfernen. `rmuser(8)` führt die folgenden Schritte durch:

1. Entfernt den `crontab(1)` Eintrag des Benutzers (wenn dieser existiert).
2. Entfernt alle `at(1)` jobs, die dem Benutzer gehören.
3. Schließt alle Prozesse des Benutzers.
4. Entfernt den Benutzer aus der lokalen Passwort-Datei des Systems.
5. Entfernt das Heimatverzeichnis des Benutzers (falls es dem Benutzer gehört).
6. Entfernt eingegangene E-Mails des Benutzers aus `/var/mail`.
7. Entfernt alle Dateien des Benutzers aus temporären Dateispeicherbereichen wie `/tmp`.
8. Entfernt den Loginnamen von allen Gruppen, zu denen er gehört, aus `/etc/group`.

Anmerkung: Wenn eine Gruppe leer wird und der Gruppenname mit dem Loginnamen identisch ist, wird die Gruppe entfernt; das ergänzt sich mit den einzelnen Benutzer-Gruppen, die von `adduser(8)` für jeden neuen Benutzer erstellt werden.

Der Superuser-Account kann nicht mit `rmuser(8)` entfernt werden, da dies in den meisten Fällen das System unbrauchbar macht.

Als Vorgabe wird ein interaktiver Modus benutzt, der sicherzustellen versucht, dass Sie wissen, was Sie tun.

Beispiel 13-2. Interaktives Löschen von Account mit `rmuser`

```
# rmuser jru
Matching password entry:
jru:*:1001:1001::0:0:J. Random User:/home/jru:/usr/local/bin/zsh
Is this the entry you wish to remove? y
```

```
Remove user's home directory (/home/jru)? y
Updating password file, updating databases, done.
Updating group file: trusted (removing group jru -- personal group is empty) done.
Removing user's incoming mail file /var/mail/jru: done.
Removing files belonging to jru from /tmp: done.
Removing files belonging to jru from /var/tmp: done.
Removing files belonging to jru from /var/tmp/vi.recover: done.
#
```

13.6.3. chpass

chpass(1) ändert Informationen der Benutzerdatenbank wie Passwörter, Shells und persönliche Informationen.

Nur Systemadministratoren, mit Superuser-Rechten, können die Informationen und Passwörter der anderen Benutzer mit chpass(1) verändern.

Werden keine Optionen neben dem optionalen Loginnamen angegeben, zeigt chpass(1) einen Editor mit Account-Informationen an und aktualisiert die Account-Datenbank, wenn dieser verlassen wird.

Anmerkung: Unter FreeBSD wird nach dem Verlassen des Editors nach dem Passwort gefragt, es sei denn, man ist als Superuser angemeldet.

Beispiel 13-3. Interaktives chpass des Superusers

```
#Changing user database information for jru.
Login: jru
Password: *
Uid [#]: 1001
Gid [# or name]: 1001
Change [month day year]:
Expire [month day year]:
Class:
Home directory: /home/jru
Shell: /usr/local/bin/zsh
Full Name: J. Random User
Office Location:
Office Phone:
Home Phone:
Other information:
```

Der normale Benutzer kann nur einen kleinen Teil dieser Informationen verändern und natürlich nur die Daten des eigenen Accounts.

Beispiel 13-4. Interaktives chpass eines normalen Benutzers

```
#Changing user database information for jru.
Shell: /usr/local/bin/tcsh
Full Name: J. Random User
Office Location:
```

Office Phone:
Home Phone:
Other information:

Anmerkung: `chfn(1)` und `chsh(1)` sind nur Verweise auf `chpass(1)` genauso wie `ypchpass(1)`, `ypchfn(1)` und `ypchsh(1)`. NIS wird automatisch unterstützt, deswegen ist es nicht notwendig das `yp` vor dem Kommando einzugeben. NIS wird später in Kapitel 29 besprochen.

13.6.4. passwd

`passwd(1)` ist der übliche Weg, Ihr eigenes Passwort als Benutzer zu ändern oder das Passwort eines anderen Benutzers als Superuser.

Anmerkung: Um unberechtigte Änderungen zu verhindern, muss bei einem Passwortwechsel zuerst das ursprüngliche Passwort eingegeben werden.

Beispiel 13-5. Wechseln des Passworts

```
% passwd
Changing local password for jru.
Old password:
New password:
Retype new password:
passwd: updating the database...
passwd: done

# passwd jru
Changing local password for jru.
New password:
Retype new password:
passwd: updating the database...
passwd: done
```

Beispiel 13-6. Als Superuser das Passwort eines anderen Accounts verändern

```
# passwd jru
Changing local password for jru.
New password:
Retype new password:
passwd: updating the database...
passwd: done
```

Anmerkung: Wie bei `chpass(1)` ist `yppasswd(1)` nur ein Verweis auf `passwd(1)`. NIS wird von jedem dieser Kommandos unterstützt.

13.6.5. pw

pw(8) ist ein Kommandozeilenprogramm, mit dem man Accounts und Gruppen erstellen, entfernen, verändern und anzeigen kann. Dieses Kommando dient als Schnittstelle zu den Benutzer- und Gruppendateien des Systems. pw(8) besitzt eine Reihe mächtiger Kommandozeilenschalter, die es für die Benutzung in Shell-Skripten geeignet machen, doch finden neue Benutzer die Bedienung des Kommandos komplizierter, als die der anderen hier vorgestellten Kommandos.

13.7. Benutzer einschränken

Wenn ein System von mehreren Benutzern verwendet wird, ist es vielleicht notwendig, den Gebrauch des Systems zu beschränken. FreeBSD bietet dem Systemadministrator mehrere Möglichkeiten die System-Ressourcen, die ein einzelner Benutzer verwenden kann, einzuschränken. Diese Limitierungen sind in zwei Kategorien eingeteilt: Festplattenkontingente und andere Ressourcenbeschränkungen.

Festplatten-Kontingente schränken den Plattenplatz, der einem Benutzer zur Verfügung steht, ein. Sie bieten zudem, ohne aufwändige Berechnung, einen schnellen Überblick über den verbrauchten Plattenplatz. Kontingente werden in Abschnitt 18.15 diskutiert.

Die Login-Klassen werden in `/etc/login.conf` definiert. Auf die präzisen Semantiken gehen wir hier nicht weiter ein, sie können jedoch in `login.conf(5)` nachgelesen werden. Es ist ausreichend zu sagen, dass jeder Benutzer einer Login-Klasse zugewiesen wird (standardmäßig `default`) und dass jede Login-Klasse mit einem Satz von Login-Fähigkeiten verbunden ist. Eine Login-Fähigkeit ist ein `Name=Wert` Paar, in dem `Name` die Fähigkeit bezeichnet und `Wert` ein willkürlicher Text ist, der je nach `Name` entsprechend verarbeitet wird. Login-Klassen und -Fähigkeiten zu definieren, ist fast schon selbsterklärend und wird auch in `login.conf(5)` beschrieben.

Anmerkung: Das System verwendet die Datei `/etc/login.conf` normalerweise nicht direkt, sondern nur über die Datenbank `/etc/login.conf.db`, da diese eine schnellere Abfrage erlaubt. Der nachstehende Befehl erzeugt die Datenbank `/etc/login.conf.db` aus der Datei `/etc/login.conf`:

```
# cap_mkdb /etc/login.conf
```

Ressourcenbeschränkungen unterscheiden sich von normalen Login-Fähigkeiten zweifach. Erstens gibt es für jede Beschränkung ein aktuelles und ein maximales Limit. Das aktuelle Limit kann vom Benutzer oder einer Anwendung beliebig bis zum maximalen Limit verändert werden. Letzteres kann der Benutzer nur heruntersetzen. Zweitens gelten die meisten Ressourcenbeschränkungen für jeden vom Benutzer gestarteten Prozess, nicht für den Benutzer selbst. Beachten Sie jedoch, dass diese Unterschiede durch das spezifische Einlesen der Limits und nicht durch das System der Login-Fähigkeiten entstehen (das heißt, Ressourcenbeschränkungen sind *keine* Login-Fähigkeiten).

Hier befinden sich die am häufigsten benutzten Ressourcenbeschränkungen (der Rest kann zusammen mit den anderen Login-Fähigkeiten in `login.conf(5)` gefunden werden):

coredumpsize

Das Limit der Größe einer core-Datei, die von einem Programm generiert wird, unterliegt aus offensichtlichen Gründen anderen Limits der Festplattenbenutzung (zum Beispiel `filesize` oder Festplattenkontingenten). Es wird aber trotzdem oft als weniger harte Methode zur Kontrolle des Festplattenplatz-Verbrauchs verwendet: Da Benutzer die core-Dateien nicht selbst erstellen, und sie oft nicht löschen, kann sie diese Option davor retten, dass ihnen kein Festplattenspeicher mehr zur Verfügung steht, sollte ein großes Programm, wie **emacs**, abstürzen.

cputime

Die maximale Rechenzeit, die ein Prozess eines Benutzers verbrauchen darf. Überschreitet der Prozess diesen Wert, wird er vom Kernel beendet.

Anmerkung: Die Rechenzeit wird limitiert, nicht die prozentuale Prozessorenbenutzung, wie es in einigen Feldern in `top(1)` und `ps(1)` dargestellt wird. Letzteres war zu der Zeit, als dies hier geschrieben wurde nicht möglich und würde eher nutzlos sein: Ein Compiler – ein wahrscheinlich legitimer Vorgang – kann leicht fast 100% des Prozessors in Anspruch nehmen.

filesize

Hiermit lässt sich die maximale Größe einer Datei bestimmen, die der Benutzer besitzen darf. Im Gegensatz zu Festplattenkontingenten ist diese Beschränkung nur für jede einzelne Datei gültig und nicht für den Platz, den alle Dateien eines Benutzers verwenden.

maxproc

Das ist die maximale Anzahl von Prozessen, die ein Benutzer starten darf, und beinhaltet sowohl Vordergrund- als auch Hintergrundprozesse. Natürlich darf dieser Wert nicht höher sein als das System-Limit, das in `kern.maxproc` angegeben ist. Vergessen Sie auch nicht, dass ein zu kleiner Wert den Benutzer in seiner Produktivität einschränken könnte; es ist oft nützlich, mehrfach eingeloggt zu sein, oder *Pipelines*³ zu verwenden. Ein paar Aufgaben, wie die Kompilierung eines großen Programms, starten mehrere Prozesse (zum Beispiel `make(1)`, `cc(1)` und andere).

memorylocked

Dieses Limit gibt an, wie viel virtueller Speicher von einem Prozess maximal im Arbeitsspeicher festgesetzt werden kann. (siehe auch `mlock(2)`). Ein paar systemkritische Programme, wie `amd(8)`, verhindern damit einen Systemzusammenbruch, der auftreten könnte, wenn sie aus dem Speicher genommen werden.

memoryuse

Bezeichnet den maximalen Speicher, den ein Prozess benutzen darf und beinhaltet sowohl Arbeitsspeicher-, als auch Swap- Benutzung. Es ist kein allübergreifendes Limit für den Speicherverbrauch, aber ein guter Anfang.

`openfiles`

Mit diesem Limit lässt sich die maximale Anzahl der von einem Prozess des Benutzers geöffneten Dateien festlegen. In FreeBSD werden Dateien auch verwendet, um Sockets und *IPC*-Kanäle ⁴ darzustellen. Setzen Sie es deshalb nicht zu niedrig. Das System-Limit ist im `kern.maxfiles` `sysctl(8)` definiert.

`sbsize`

Dieses Limit beschränkt den Netzwerk-Speicher, und damit die `mbufs`, die ein Benutzer verbrauchen darf. Es stammt aus einer Antwort auf einen DoS-Angriff, bei dem viele Netzwerk-Sockets geöffnet wurden, kann aber generell dazu benutzt werden Netzwerk-Verbindungen zu beschränken.

`stacksize`

Das ist die maximale Größe, auf die der Stack eines Prozesses heranwachsen darf. Das allein ist natürlich nicht genug, um den Speicher zu beschränken, den ein Programm verwenden darf. Es sollte deshalb in Verbindung mit anderen Limits gesetzt werden.

Beim Setzen von Ressourcenbeschränkungen sind noch andere Dinge zu beachten. Nachfolgend ein paar generelle Tipps, Empfehlungen und verschiedene Kommentare.

- Von `/etc/rc` beim Hochfahren des Systems gestartete Prozesse werden der `daemon` Login-Klasse zugewiesen.
- Obwohl das mitgelieferte `/etc/login.conf` eine Quelle von vernünftigen Limits darstellt, können nur Sie, der Administrator, wissen, was für Ihr System angebracht ist. Ein Limit zu hoch anzusetzen könnte Ihr System für Missbrauch öffnen, und ein zu niedriges Limit der Produktivität einen Riegel verschieben.
- Benutzer des X-Window Systems (X11) sollten wahrscheinlich mehr Ressourcen zugeteilt bekommen als andere Benutzer. X11 beansprucht selbst schon eine Menge Ressourcen, verleitet die Benutzer aber auch, mehrere Programme gleichzeitig laufen zu lassen.
- Bedenken Sie, dass viele Limits für einzelne Prozesse gelten und nicht für den Benutzer selbst. Setzt man zum Beispiel `openfiles` auf 50, kann jeder Prozess des Benutzers bis zu 50 Dateien öffnen. Dadurch ist die maximale Anzahl von Dateien, die von einem Benutzer geöffnet werden können, `openfiles` mal `maxproc`. Das gilt auch für den Speicherverbrauch.

Weitere Informationen über Ressourcenbeschränkungen, Login-Klassen und -Fähigkeiten enthalten die Hilfeseiten `cap_mkdb(1)`, `getrlimit(2)` und `login.conf(5)`.

13.8. Gruppen

Eine Gruppe ist einfach eine Zusammenfassung von Accounts. Gruppen werden durch den Gruppennamen und die GID (group ID) identifiziert. Der Kernel von FreeBSD (und den meisten anderen UNIX Systemen) entscheidet anhand der UID und der Gruppenmitgliedschaft eines Prozesses, ob er dem Prozess etwas erlaubt oder nicht. Im Unterschied zur UID kann ein Prozess zu einer Reihe von Gruppen gehören. Wenn jemand von der GID eines Benutzers oder Prozesses spricht, meint er damit meistens die erste Gruppe der Gruppenliste.

Die Zuordnung von Gruppennamen zur GID steht in `/etc/group`, einer Textdatei mit vier durch Doppelpunkte getrennten Feldern. Im ersten Feld steht der Gruppenname, das zweite enthält ein verschlüsseltes Passwort, das dritte gibt die GID an und das vierte besteht aus einer Komma separierten Liste der Mitglieder der Gruppe. Diese Datei kann einfach editiert werden (natürlich nur, wenn Sie dabei keine Syntaxfehler machen). Eine ausführliche Beschreibung der Syntax dieser Datei finden Sie in `group(5)`.

Wenn Sie `/etc/group` nicht händisch editieren möchten, können Sie `pw(8)` zum Editieren benutzen. Das folgende Beispiel zeigt das Hinzufügen einer Gruppe mit dem Namen `teamtwo`:

Beispiel 13-7. Setzen der Mitgliederliste einer Gruppe mit `pw(8)`

```
# pw groupadd teamtwo
# pw groupshow teamtwo
teamtwo:*:1100:
```

Die Zahl 1100 ist die GID der Gruppe `teamtwo`. Momentan hat `teamtwo` noch keine Mitglieder und ist daher ziemlich nutzlos. Um das zu ändern, nehmen wir nun `jru` in `teamtwo` auf.

Beispiel 13-8. Ein Gruppenmitglied mit `pw` hinzufügen

```
# pw groupmod teamtwo -M jru
# pw groupshow teamtwo
teamtwo:*:1100:jru
```

Als Argument von `-M` geben Sie eine Komma separierte Liste von Mitgliedern an, die in die Gruppe aufgenommen werden sollen. Aus den vorherigen Abschnitten ist bekannt, dass die Passwort-Datei ebenfalls eine Gruppe für jeden Benutzer enthält. Das System teilt dem Benutzer automatisch eine Gruppe zu, die aber vom `groupshow` Kommando von `pw(8)` nicht angezeigt wird. Diese Information wird allerdings von `id(1)` und ähnlichen Werkzeugen angezeigt. Das heißt, dass `pw(8)` nur `/etc/group` manipuliert, es wird nicht versuchen, zusätzliche Informationen aus `/etc/passwd` zu lesen.

Beispiel 13-9. Hinzufügen eines neuen Gruppenmitglieds mittels `pw(8)`

```
# pw groupmod teamtwo -m db
# pw groupshow teamtwo
teamtwo:*:1100:jru,db
```

Die Argumente zur Option `-m` ist eine durch Komma getrennte Liste von Benutzern, die der Gruppe hinzugefügt werden sollen. Anders als im vorherigen Beispiel werden diese Benutzer in die Gruppe aufgenommen und ersetzen nicht die Liste der bereits bestehenden Benutzer in der Gruppe.

Beispiel 13-10. Mit `id` die Gruppenzugehörigkeit bestimmen

```
% id jru
uid=1001(jru) gid=1001(jru) groups=1001(jru), 1100(teamtwo)
```

Wie Sie sehen, ist `jru` Mitglied von `jru` und `teamtwo`.

Weitere Informationen entnehmen Sie bitte `pw(8)`.

Fußnoten

1. Außer Sie verwenden, wie in Kapitel 26 besprochen, zusätzliche Terminals
2. Für UIDs und GIDs können Zahlen bis einschließlich 4294967295 verwendet werden. Allerdings können solche IDs erhebliche Probleme mit Anwendungen verursachen, die Annahmen über den Wertebereich der IDs treffen.
3. *Pipeline = Leitung*. Mit *Pipes* sind Verbindungen zwischen zwei Sockets in meistens zwei verschiedenen Prozessen gemeint.
4. *IPC* steht für *Interprocess Communication*.

Kapitel 14. Sicherheit

Viel von diesem Kapitel stammt aus der security(7) Manualpage von Matthew Dillon. Übersetzt von Martin Heinen.

14.1. Übersicht

Dieses Kapitel bietet eine Einführung in die Konzepte der Systemsicherheit. Neben einigen Daumenregeln werden weiterführende Themen wie S/Key, OpenSSL und Kerberos diskutiert. Die meisten der hier besprochenen Punkte treffen sowohl auf die Systemsicherheit sowie die Internetsicherheit zu. Das Internet hat aufgehört ein “friedlicher” Ort zu sein, an dem Sie nur nette Leute finden werden. Es ist unumgänglich, dass Sie Ihre Daten, Ihr geistiges Eigentum, Ihre Zeit und vieles mehr vor dem Zugriff von Hackern schützen.

FreeBSD besitzt eine Reihe von Werkzeugen und Mechanismen, um die Integrität und die Sicherheit Ihrer Systeme und Netzwerke zu gewährleisten.

Nach dem Sie dieses Kapitel durchgearbeitet haben, werden Sie:

- Grundlegende auf FreeBSD bezogene Sicherheitsaspekte kennen.
- Die verschiedenen Verschlüsselungsmechanismen von FreeBSD, wie DES oder MD5, kennen.
- Wissen, wie Sie ein Einmalpasswörter zur Authentifizierung verwenden.
- TCP-Wrapper für **inetd** einrichten können.
- Wissen, wie Sie **KerberosIV** vor 5.0-Release einrichten.
- Wissen, wie Sie **Kerberos5** unter FreeBSD einrichten.
- Firewalls mit IPFW erstellen können.
- Wissen, wie Sie IPsec konfigurieren und ein VPN zwischen FreeBSD/Windows Systemen einrichten,
- **OpenSSH**, FreeBSDe Implementierung von SSH, konfigurieren und benutzen können.
- **Portaudit** anwenden können, um Softwarepakete Dritter, die Sie über die Ports-Sammlung installieren, auf bekannte Sicherheitslücken hin zu überprüfen.
- Mit FreeBSD-Sicherheitshinweisen umgehen können.
- Eine Vorstellung davon haben, was Prozessüberwachung (*Process Accounting*) ist und wie Sie diese Funktion unter FreeBSD aktivieren können.

Bevor Sie dieses Kapitel lesen, sollten Sie

- Grundlegende Konzepte von FreeBSD und dem Internet verstehen.

Dieses Buch behandelt weitere Sicherheitsthemen. Beispielsweise werden vorgeschriebene Zugriffskontrollen in Kapitel 16 und Firewalls in Kapitel 30 besprochen.

14.2. Einführung

Sicherheit ist ein Konzept, das beim Systemadministrator anfängt und aufhört. Obwohl alle BSD UNIX Mehrbenutzersysteme über Sicherheitsfunktionen verfügen, ist es wohl eine der größten Aufgaben eines Systemadministrators zusätzliche Sicherheitsmechanismen zu erstellen und zu pflegen. Maschinen sind nur so sicher wie sie gemacht werden und Sicherheitsanforderungen stehen oft der Benutzerfreundlichkeit entgegen. Auf UNIX Systemen können sehr viele Prozesse gleichzeitig laufen und viele dieser Prozesse sind Server, das heißt von außen kann auf sie zugegriffen werden. In einer Zeit, in der die Minicomputer und Mainframes von gestern die Desktops von heute sind und Rechner immer mehr vernetzt werden, kommt der Sicherheit eine große Bedeutung zu.

Zur Systemsicherheit gehört auch die Beschäftigung mit verschiedenen Arten von Angriffen, auch solchen, die versuchen, ein System still zu legen, oder sonst unbrauchbar zu machen ohne `root` zu kompromittieren.

Sicherheitsaspekte lassen sich in mehrere Kategorien unterteilen:

1. Denial-of-Service Angriffe.
2. Kompromittierte Accounts.
3. Kompromittierter `root`-Account durch zugreifbare Server.
4. Kompromittierter `root`-Account durch kompromittierte Accounts.
5. Einrichten von Hintertüren.

Ein Denial-of-Service (Verhinderung von Diensten, DoS) Angriff entzieht einer Maschine Ressourcen, die sie zur Bereitstellung von Diensten benötigt. Meist versuchen Denial-of-Service Angriffe die Dienste oder den Netzwerkstack einer Maschine zu überlasten, um so die Maschine auszuschalten oder nicht nutzbar zu machen. Einige Angriffe versuchen, Fehler im Netzwerkstack auszunutzen, und die Maschine mit einem einzigen Paket auszuschalten. Diese Art des Angriffs kann nur verhindert werden, indem der entsprechende Fehler im Kernel behoben wird. Oft können Angriffe auf Dienste durch die Angabe von Optionen verhindert werden, die die Last, die ein Dienst auf das System unter widrigen Umständen ausüben kann, begrenzt. Angriffen auf das Netzwerk ist schwerer zu begegnen. Außer durch Trennen der Internetverbindung ist zum Beispiel einem Angriff mit gefälschten Paketen nicht zu begegnen. Diese Art von Angriff wird Ihr System zwar nicht unbrauchbar machen, kann aber die Internetverbindung sättigen.

Kompromittierte Accounts kommen noch häufiger als DoS Angriffe vor. Viele Systemadministratoren lassen auf ihren Maschinen noch die Dienste **telnetd**, **rlogind**, **rshd** und **ftpd** laufen. Verbindungen zu diesen Servern werden nicht verschlüsselt. Wenn Sie eine größere Benutzerzahl auf Ihrem System haben, die sich von einem entfernten System anmelden, ist die Folge davon, dass das Passwort eines oder mehrerer Benutzer ausgespäht wurde. Ein aufmerksamer Systemadministrator wird die Logs über Anmeldungen von entfernten Systemen auf verdächtige Quelladressen, auch für erfolgreiche Anmeldungen, untersuchen.

Es ist immer davon auszugehen, dass ein Angreifer, der Zugriff auf einen Account hat, Zugang zum `root`-Account erlangt. Allerdings gibt der Zugriff auf einen Account auf einem gut gesicherten und gepflegten System nicht notwendig Zugriff auf den `root`-Account. Diese Unterscheidung ist wichtig, da ein Angreifer, der keinen Zugang zu `root` besitzt, seine Spuren nicht verwischen kann. Er kann höchstens die Dateien des betreffenden Benutzers verändern oder die Maschine stilllegen. Kompromittierte Accounts sind sehr häufig, da Benutzer meist nicht dieselben Vorsichtsmaßnahmen wie Administratoren treffen.

Es gibt viele Wege, Zugang zum `root`-Account eines Systems zu bekommen: Ein Angreifer kann das Passwort von `root` kennen, er kann einen Fehler in einem Server entdecken, der unter `root` läuft und dann über eine Netzwerkverbindung zu diesem Server einbrechen. Oder er kennt einen Fehler in einem SUID-`root` Programm, der es ihm erlaubt, `root` zu werden, wenn er einmal einen Account kompromittiert hat. Wenn ein Angreifer einen Weg

gefunden hat, `root` zu werden, braucht er vielleicht keine Hintertür auf dem System installieren. Viele der heute bekannten und geschlossenen Sicherheitslöcher, die zu einem `root` Zugriff führen, verlangen vom Angreifer einen erheblichen Aufwand, um seine Spuren zu verwischen. Aus diesem Grund wird er sich wahrscheinlich entschließen, eine Hintertür (engl. *Backdoor*) zu installieren. Eine Hintertür erlaubt es dem Angreifer leicht auf den `root`-Account zuzugreifen. Einem klugen Systemadministrator erlaubt sie allerdings auch, den Einbruch zu entdecken. Wenn Sie es einem Angreifer verwehren, Hintertüren zu installieren, kann das schädlich für Ihre Sicherheit sein, da es vielleicht verhindert, dass die Lücke, die der Angreifer für den Einbruch ausgenutzt hat, entdeckt wird.

Sicherheitsmaßnahmen sollten immer in mehreren Schichten angelegt werden. Die Schichten können wie folgt eingeteilt werden:

1. Absichern von `root` und Accounts.
2. Absichern von unter `root` laufenden Servern und SUID/SGID Programmen.
3. Absichern von Accounts.
4. Absichern der Passwort-Datei.
5. Absichern des Kernels, der Geräte und von Dateisystemen.
6. Schnelles Aufdecken von unbefugten Veränderungen des Systems.
7. Paranoia.

Die einzelnen Punkte der obigen Liste werden im nächsten Abschnitt genauer behandelt.

14.3. Absichern von FreeBSD

Kommandos und Protokolle: In diesem Abschnitt werden Anwendungen **fett** gekennzeichnet, spezifische Kommandos werden in einer `Fixschrift` dargestellt und Protokolle verwenden die normale Schriftart. Diese typographische Konvention hilft, Begriffe wie `ssh` zu unterscheiden, die sowohl Protokoll als auch Kommando sein können.

Die folgenden Abschnitte behandeln die im letzten Abschnitt erwähnten Methoden Ihr FreeBSD-System zu sichern.

14.3.1. Absichern von `root` und Accounts

Zuallererst, kümmern Sie sich nicht um die Absicherung von Accounts, wenn Sie `root` noch nicht abgesichert haben. Auf den meisten Systemen ist `root` ein Passwort zugewiesen. Sie sollten *immer* davon ausgehen, dass dieses Passwort kompromittiert ist. Das heißt nicht, dass Sie das Passwort entfernen sollten, da es meist für den Konsolenzugriff notwendig ist. Vielmehr heißt es, dass Sie das Passwort nicht außerhalb der Konsole, auch nicht zusammen mit `su(1)`, verwenden sollten. Stellen Sie sicher, dass Ihre PTYs in `ttys` als unsicher markiert sind und damit Anmeldungen von `root` mit `telnet` oder `rlogin` verboten sind. Wenn Sie andere Anwendungen wie **SSH** zum Anmelden benutzen, vergewissern Sie sich, dass dort ebenfalls Anmeldungen als `root` verboten sind. Für **SSH** editieren Sie `/etc/ssh/sshd_config` und überprüfen, dass `PermitRootLogin` auf `NO` gesetzt ist. Beachten Sie jede Zugriffsmethode – Dienste wie FTP werden oft vergessen. Nur an der Systemkonsole sollte ein direktes Anmelden als `root` möglich sein.

Natürlich müssen Sie als Systemadministrator `root`-Zugriff erlangen können. Dieser sollte aber durch zusätzliche Passwörter geschützt sein. Ein Weg, Zugang zu `root` zu ermöglichen, ist es, berechnete Mitarbeiter in `/etc/group` in die Gruppe `wheel` aufzunehmen. Die Personen, die Mitglieder in der Gruppe `wheel` sind, können mit `su` zu `root` wechseln. Ihre Mitarbeiter sollten niemals die Gruppe `wheel` als primäre Gruppe in `/etc/passwd` besitzen. Mitarbeiter sollten der Gruppe `staff` angehören und über `/etc/group` in `wheel` aufgenommen werden. Es sollten auch nur die Mitarbeiter, die wirklich `root` Zugriff benötigen in `wheel` aufgenommen werden. Mit anderen Authentifizierungsmethoden müssen Sie niemanden in `wheel` aufnehmen. Wenn Sie z.B. **Kerberos** benutzen, wechseln Sie mit `ksu(1)` zu `root` und der Zugriff wird mit der Datei `.k5login` geregelt. Dies ist vielleicht eine bessere Lösung, da es der `wheel`-Mechanismus einem Angreifer immer noch möglich macht, den `root`-Account zu knacken, nachdem er einen Mitarbeiter-Account geknackt hat. Obwohl der `wheel`-Mechanismus besser als gar nichts ist, ist er nicht unbedingt die sicherste Lösung.

Um ein Konto komplett zu sperren, verwenden Sie den Befehl `pw(8)`:

```
#pw lock staff
```

Danach ist es diesem Benutzer nicht mehr möglich (auch nicht mit `ssh(1)`), sich anzumelden.

Eine weitere Möglichkeit, bestimmte Benutzer zu sperren, ist es, das verschlüsselte Passwort durch das Zeichen “*” zu ersetzen. Da ein verschlüsseltes Passwort niemals diesem Zeichen entsprechen kann, kann sich der betroffene Benutzer ebenfalls nicht mehr anmelden. Beispielsweise müsste dazu das Konto

```
foobar:R9DT/Fa1/LV9U:1000:1000::0:0:Foo Bar:/home/foobar:/usr/local/bin/tcsh
```

wie folgt abgeändert werden:

```
foobar:*:1000:1000::0:0:Foo Bar:/home/foobar:/usr/local/bin/tcsh
```

Durch diese Änderung wird der Benutzer `foobar` daran gehindert, sich auf konventionellem Wege am System anzumelden. Diese Maßnahmen greifen allerdings nicht, wenn das betroffene System auch eine Anmeldung über **Kerberos** oder `ssh(1)` erlaubt.

Diese Sicherheitsmechanismen setzen voraus, dass Sie sich von einer restriktiven Maschine auf einer weniger restriktiven Maschine anmelden. Wenn zum Beispiel auf Ihrem Hauptrechner alle möglichen Arten von Servern laufen, so sollten auf Ihrer Workstation keine Server laufen. Um Ihre Workstation vernünftig abzusichern, sollten auf Ihr so wenig Server wie möglich bis hin zu keinem Server laufen. Sie sollten zudem über einen Bildschirmschoner verfügen, der mit einem Passwort gesichert ist. Natürlich kann ein Angreifer, der physikalischen Zugang zu einer Maschine hat, jede Art von Sicherheitsmechanismen umgehen. Dieses Problem sollten Sie daher auch in Ihren Überlegungen berücksichtigen. Beachten Sie dabei aber, dass der Großteil der Einbrüche über das Netzwerk erfolgt und die Einbrecher keinen Zugang zu der Maschine besitzen.

Mit **Kerberos** können Sie das Passwort eines Mitarbeiters an einer Stelle ändern und alle Maschinen, auf denen der Mitarbeiter einen Account hat, beachten die Änderung sofort. Wird der Account eines Mitarbeiters einmal kompromittiert, so sollte die Fähigkeit, das Passwort mit einem Schlag auf allen Maschinen zu ändern, nicht unterschätzt werden. Mit einzelnen Passwörtern wird es schwierig, das Passwort auf N Maschinen zu ändern. Mit **Kerberos** können Sie auch Beschränkungen für Passwörter festlegen: Nicht nur das Ticket kann nach einiger Zeit ungültig werden, Sie können auch festlegen, dass ein Benutzer nach einer bestimmten Zeit, z.B. nach einem Monat, das Passwort wechseln muss.

14.3.2. Absichern von unter `root` laufenden Servern und SUID/SGID Programmen

Ein kluger Systemadministrator lässt nur die Dienste, die er wirklich braucht, laufen; nicht mehr und auch nicht weniger. Beachten Sie, dass Server von Dritten die fehleranfälligsten sind. Wenn Sie z.B. eine alte Version von **imapd** oder **popper** laufen lassen, ist das so, als würden Sie der ganzen Welt freien Zugang zu `root` geben. Lassen Sie keine Server laufen, die Sie vorher nicht genau überprüft haben. Viele Server müssen nicht unter `root` laufen, zum Beispiel können **ntalk**, **comsat** und **finger** in speziellen *Sandkästen* unter einem Benutzer laufen. Ein Sandkasten ist keine perfekte Lösung, wenn Sie nicht eine Menge Arbeit in die Konfiguration investieren, doch bewährt sich hier das Prinzip, die Sicherheit in Schichten aufzubauen. Wenn es einem Angreifer gelingt, in einen Server, der in einem Sandkasten läuft, einzubrechen, dann muss er immer noch aus dem Sandkasten selber ausbrechen. Je mehr Schichten der Angreifer zu durchbrechen hat, desto kleiner sind seine Aussichten auf Erfolg. In der Vergangenheit wurden praktisch in jedem Server, der unter `root` läuft, Lücken gefunden, die zu einem `root` Zugriff führten. Dies betrifft selbst die grundlegenden Systemdienste. Wenn Sie eine Maschine betreiben, auf der man sich nur mit **SSH** anmelden kann, dann stellen Sie die Dienste **telnetd**, **rshd** oder **rlogind** ab!

In der Voreinstellung laufen unter FreeBSD **ntalkd**, **comsat** und **finger** nun in einem Sandkasten. Ein weiteres Programm, das in einem Sandkasten laufen sollte, ist **named(8)**. In `/etc/defaults/rc.conf` sind die notwendigen Argumente, um **named** in einem Sandkasten laufen zu lassen, in kommentierter Form schon enthalten. Abhängig davon, ob Sie ein neues System installieren oder ein altes System aktualisieren, sind die hierfür benötigten Benutzer noch nicht installiert. Ein kluger Systemadministrator sollte immer nach Möglichkeiten suchen, Server in einem Sandkasten laufen zu lassen.

Einige Server wie **sendmail**, **popper**, **imapd** und **ftpd** werden normalerweise nicht in Sandkästen betrieben. Zu einigen Servern gibt es Alternativen, aber diese wollen Sie vielleicht wegen der zusätzlich nötigen Arbeit nicht installieren (ein weiteres Beispiel für den Widerspruch zwischen Sicherheit und Benutzerfreundlichkeit). In diesem Fall müssen Sie die Server unter `root` laufen lassen und auf die eingebauten Mechanismen vertrauen, Einbrüche zu entdecken.

Weitere potentielle Löcher, die zu einem `root`-Zugriff führen können, sind die auf dem System installierten SUID- und SGID-Programme. Die meisten dieser Programme wie **rlogin** stehen in `/bin`, `/sbin`, `/usr/bin`, oder `/usr/sbin`. Obwohl nichts 100% sicher ist, können Sie davon ausgehen, dass die SUID- und SGID-Programme des Basissystems ausreichend sicher sind. Allerdings werden ab und an in diesen Programmen Löcher gefunden. 1998 wurde in `xlib` ein Loch gefunden, das **xterm**, der normal mit SUID installiert wird, verwundbar machte. Es ist besser auf der sicheren Seite zu sein, als sich später zu beklagen, darum wird ein kluger Systemadministrator den Zugriff auf SUID-Programme mit einer Gruppe, auf die nur Mitarbeiter zugreifen können, beschränken. SUID-Programme, die niemand benutzt, sollten mit `chmod 000` deaktiviert werden. Zum Beispiel braucht ein Server ohne Bildschirm kein **xterm** Programm. SGID-Programme sind vergleichbar gefährlich. Wenn ein Einbrecher Zugriff auf SGID-`kmem` Programm erhält, kann er vielleicht `/dev/kmem` und damit die verschlüsselte Passwortdatei lesen. Dies kompromittiert unter Umständen jeden Account, der mit einem Passwort geschützt ist. Alternativ kann ein Einbrecher, der in die Gruppe `kmem` eingebrochen ist, die Tastendrucke auf PTYs verfolgen. Dies schließt auch PTYs mit ein, auf denen sich ein Benutzer mit sicheren Methoden anmeldet. Ein Einbrecher, der Zugriff auf die `tty` Gruppe hat, kann auf fast jeden Terminal anderer Benutzer schreiben. Wenn der Benutzer einen Terminal-Emulator benutzt, der über eine Tastatur-Simulation verfügt, könnte der Angreifer Daten generieren, die den Terminal veranlassen, ein Kommando unter diesem Benutzer laufen zu lassen.

14.3.3. Absichern von Accounts

Accounts sind für gewöhnlich sehr schwierig abzusichern. Während Sie drakonische Beschränkungen für Ihre

Mitarbeiter einrichten und deren Passwörter als ungültig markieren können, werden Sie das vielleicht bei den normalen Accounts nicht durchsetzen. Wenn Sie über ausreichend Macht verfügen, gelingt es Ihnen vielleicht doch, ansonsten müssen Sie diese Accounts aufmerksam überwachen. Wegen der zusätzlichen Administrationsarbeit und der nötigen technischen Unterstützung ist die Verwendung von **SSH** und **Kerberos** mit normalen Accounts erschwert, obwohl das natürlich sicherer als die Verwendung von verschlüsselten Passwörtern ist.

14.3.4. Absichern der Passwort-Datei

Der einzig sichere Weg ist, so viele Accounts wie möglich als ungültig zu markieren und **SSH** oder **Kerberos** zu benutzen, um auf sie zuzugreifen. Obwohl die Datei `/etc/spwd.db`, die die verschlüsselten Passwörter enthält, nur von `root` gelesen werden kann, mag ein Angreifer lesenden Zugriff auf diese Datei erlangen, ohne die Fähigkeit sie auch zu beschreiben.

Ihre Überwachungsskripten sollten Änderungen an der Passwort-Datei melden (siehe Überprüfen der Integrität von Dateien weiter unten).

14.3.5. Absichern des Kernels, der Geräte und von Dateisystemen

Wenn ein Angreifer `root`-Zugriff erlangt, kann er so ziemlich alles mit Ihrem System anstellen, doch sollten Sie es ihm nicht zu leicht machen. Die meisten modernen Kernel haben zum Beispiel einen Gerätetreiber, der es erlaubt, Pakete abzuhören. Unter FreeBSD wird das Gerät `bpf` genannt. Für gewöhnlich wird ein Angreifer versuchen, dieses Gerät zu nutzen, um Pakete abzuhören. Sie sollten ihm diese Gelegenheit nicht geben und auf den meisten Systemen ist das Gerät `bpf` nicht nötig.

Auch wenn Sie `bpf` nicht verwenden, müssen Sie sich immer noch um `/dev/mem` und `/dev/kmem` sorgen. Außerdem kann der Angreifer immer noch auf die rohen Geräte (*raw devices*) schreiben. Weiterhin gibt es ein Programm zum Nachladen von Modulen in den Kernel: `kldload(8)`. Ein unternehmungslustiger Angreifer kann dies benutzen, um sein eigenes `bpf` oder ein anderes zum Abhören geeignetes Gerät in den laufenden Kernel einzubringen. Um diese Probleme zu vermeiden, müssen Sie den Kernel auf einer höheren Sicherheitsstufe, mindestens 1, laufen lassen. Die Sicherheitsstufe wird durch die Variable `kern.securelevel`, die mit `sysctl` gesetzt werden kann, angegeben. Nachdem Sie die Sicherheitsstufe auf 1 gesetzt haben, sind schreibende Zugriffe auf rohe Geräte verboten und die speziellen `chflags` Optionen, wie `schg` werden erzwungen. Sie müssen sicherstellen, dass die `schg` Option auf allen kritischen Programmen, Verzeichnissen und Skripten, die bis zum Setzen der Option laufen, aktiviert ist. Das mag übertrieben sein da eine Migration des Systems erschwert wird, wenn Sie auf einer höheren Sicherheitsstufe arbeiten. Sie können einen Kompromiss erreichen, indem Sie das System auf einer erhöhten Sicherheitsstufe laufen lassen, aber die `schg` Option nicht für jede Datei und jedes Verzeichnis auf der Welt setzen. Eine andere Möglichkeit besteht darin, `/` und `/usr` einfach schreibgeschützt einzuhängen. Bedenken Sie aber, dass Sie das Aufdecken eines Einbruchs vielleicht verhindern, wenn Sie zu drastische Maßnahmen zum Schutz Ihres Systems verwenden.

14.3.6. Überprüfen der Integrität von Dateien

Sie können die Systemkonfiguration und die Dateien nur so weit schützen, wie es die Benutzbarkeit des Systems nicht einschränkt. Wenn Sie zum Beispiel mit `chflags` die Option `schg` auf die meisten Dateien in `/` und `/usr` setzen, kann das Ihre Arbeit mehr behindern als nützen. Die Maßnahme schützt zwar die Dateien, schließt aber auch eine Möglichkeit, Veränderungen zu entdecken, aus. Die letzte Schicht des Sicherheitsmodells – das Aufdecken von

Einbrüchen – ist sicherlich die wichtigste. Alle Sicherheitsmaßnahmen sind nichts wert, oder wiegen Sie in falscher Sicherheit, wenn Sie nicht in der Lage sind, einen möglichen Einbruch zu entdecken. Die Hälfte der Sicherheitsmaßnahmen hat die Aufgabe, einen Einbruch zu verlangsamen, um es zu ermöglichen, den Einbrecher auf frischer Tat zu ertappen.

Der beste Weg, einen Einbruch zu entdecken, ist es, nach veränderten, fehlenden oder unerwarteten Dateien zu suchen. Der wiederum beste Weg, nach veränderten Dateien zu suchen, ist es, die Suche von einem anderen (oft zentralen) besonders geschützten System durchzuführen. Es ist wichtig, dass Ihre Sicherheitsüberprüfungen vor einem Angreifer verborgen bleiben und daher sind sie auf einem besonders geschützten System gut aufgehoben. Um dies optimal auszunutzen, müssen Sie dem besonders geschützten System Zugriffsrechte auf die zu schützenden Systeme geben. Sie können die Dateisysteme der zu schützenden Systeme schreibgeschützt für das besonders geschützte System exportieren, oder Sie können der besonders geschützten Maschine **SSH** auf die anderen Maschinen erlauben, indem Sie **SSH** Schlüsselpaare installieren. Mit Ausnahme des verursachten Netzwerkverkehrs ist die NFS-Methode die am wenigsten sichtbare. Sie erlaubt es Ihnen, nahezu unentdeckt die Dateisysteme der Clients zu beobachten. Wenn Ihr besonders geschütztes System mit den Clients über einen Switch verbunden ist, ist die NFS-Methode oft das Mittel der Wahl. Wenn das besonders geschützte System allerdings mit einem Hub verbunden ist, oder der Zugriff über mehrere Router geschieht, ist die NFS-Methode aus der Netzwerksicht zu unsicher. In einem solchen Fall ist **SSH** besser geeignet, auch wenn es deutliche Spuren hinterlässt.

Wenn das besonders geschützte System lesenden Zugriff auf die Clients hat, müssen Sie Skripten schreiben, die die Überwachung durchführen. Wenn Sie die NFS-Methode verwenden, können Sie dazu einfache Systemwerkzeuge wie `find(1)` und `md5(1)` benutzen. Am besten berechnen Sie einmal am Tag MD5-Prüfsummen der Dateien, Konfigurationsdateien in `/etc` und `/usr/local/etc` sollten öfter überprüft werden. Wenn Unstimmigkeiten zwischen den auf der besonders geschützten Maschine gehaltenen MD5-Prüfsummen und den ermittelten Prüfsummen festgestellt werden, sollte Ihr System einen Systemadministrator benachrichtigen, der den Unstimmigkeiten dann nachgehen sollte. Ein gutes Skript überprüft das System auch auf verdächtige SUID-Programme sowie gelöschte oder neue Dateien in `/` und `/usr`.

Wenn Sie **SSH** anstelle von NFS benutzen, wird das Erstellen der Skripten schwieriger. Sie müssen die Skripten und die Programme wie `find` mit `scp` auf den Client kopieren. Damit machen Sie die Überprüfung für einen Angreifer sichtbar. Außerdem kann der SSH-Client auf dem Zielsystem schon kompromittiert sein. Zusammenfassend, kann der Einsatz von **SSH** nötig sein, wenn Sie über ungesicherte Verbindungen arbeiten, aber der Umgang mit dieser Methode ist auch sehr viel schwieriger.

Ein gutes Sicherheitsskript wird auch Dateien von Benutzern, die den Zugriff auf ein System ermöglichen, wie `.rhosts`, `.shosts`, `.ssh/authorized_keys` usw., auf Veränderungen untersuchen, die über die Möglichkeiten einer Überprüfung mit MD5 (die ja nur Veränderungen erkennen kann) hinausgehen.

Wenn Sie über große Partitionen verfügen, kann es zu lange dauern, jede Datei zu überprüfen. In diesem Fall sollten Sie beim Einhängen des Dateisystems Optionen setzen, die das Ausführen von SUID-Programmen verbieten. `mount(8)` stellt dazu `nosuid` zur Verfügung. Sie sollten diese Dateien aber trotzdem mindestens einmal die Woche überprüfen, da das Ziel dieser Schicht das Aufdecken eines Einbruchs, auch wenn er nicht erfolgreich war, ist.

Die Prozessüberwachung (siehe `accton(8)`) des Betriebssystems steht ein günstiges Werkzeug zur Verfügung, dass sich bei der Analyse eines Einbruchs als nützlich erweisen kann. Insbesondere können Sie damit herausfinden, wie der Einbrecher in das System eingedrungen ist, vorausgesetzt die Dateien der Prozessüberwachung sind noch alle intakt.

Schließlich sollten die Sicherheitsskripten die Logdateien analysieren. Dies sollte so sicher wie möglich durchgeführt werden, nützlich ist das Schreiben von Logdateien auf entfernte Systeme mit `syslog`. Ein Einbrecher wird versuchen, seine Spuren zu verwischen. Die Logdateien sind wichtig für den Systemadministrator, da er aus ihnen den Zeitpunkt und die Art des Einbruchs bestimmen kann. Eine Möglichkeit, die Logdateien unverändert

aufzuheben, ist es, die Systemkonsole auf einen seriellen Port zu legen und die Informationen dort von einer gesicherten Maschine auszulesen.

14.3.7. Paranoia

Es schadet nicht, ein bisschen paranoid zu sein. Grundsätzlich darf ein Systemadministrator jede Sicherheitsmaßnahme treffen, die die Bedienbarkeit des Systems nicht einschränkt. Er kann auch Maßnahmen treffen, die die Bedienbarkeit einschränken, wenn er diese vorher genau durchdacht hat. Was noch wichtiger ist: Halten Sie sich nicht sklavisch an dieses Dokument, sondern führen Sie eigene Maßnahmen ein, um nicht einem künftigen Angreifer, der auch Zugriff auf dieses Dokument hat, alle Ihre Methoden zu verraten.

14.3.8. Denial-of-Service Angriffe

Dieser Abschnitt behandelt Denial-of-Service Angriffe (DoS). Ein DoS-Angriff findet typischerweise auf der Paketebene statt. Während Sie nicht viel gegen moderne Angriffe mit falschen Paketen, die das Netzwerk sättigen, ausrichten können, können Sie sehr wohl den Schaden begrenzen, den solche Angriffe verursachen können und insbesondere einen kompletten Serverausfall verhindern, indem Sie beispielsweise folgende Vorkehrungen treffen:

1. Begrenzen von `fork()` Aufrufen.
2. Begrenzen von Sprungbrett-Angriffen (ICMP response Angriffen, **ping** zu Broadcast-Adressen usw.).
3. Kernel-Cache für Routen.

Ein häufiger DoS-Angriff gegen forkende Server versucht den Server dazu zu bringen, solange neue Prozesse zu starten, bis das System den ganzen Speicher und alle Dateideskriptoren verbraucht hat, was dann zu einem Ausfall des Servers führt. `inetd(8)` besitzt einige Optionen, um diese Art von Angriffen zu begrenzen. Beachten Sie bitte, dass es möglich ist, einen Ausfall einer Maschine zu verhindern, doch ist es generell nicht möglich, den Ausfall eines Dienstes bei dieser Art von Angriffen zu verhindern. Lesen Sie sich bitte die Manualpages von **inetd** gut durch und achten Sie speziell auf die Optionen `-c`, `-C` und `-R`. Angriffe mit gefälschten IP-Adressen umgehen `-C`, so dass normalerweise eine Kombination der Optionen benutzt werden muss. Manche Server, die nicht von **inetd** gestartet werden, besitzen Optionen, um den Start über `fork()` einzuschränken.

Sendmail besitzt die Option `-OMaxDaemonChildren`, die besser als die eingebauten Optionen zur Begrenzung der Systemauslastung funktioniert. Sie sollten beim Start von **sendmail** `MaxDaemonChildren` so hoch setzen, dass Sie die erwartete Auslastung gut abfangen können. Allerdings sollten Sie den Wert nicht so hoch setzen, dass der Rechner über seine eigenen Füße fällt. Es ist auch klug, **Sendmail** im Queue-Modus (`-ODeliveryMode=queued`) laufen zu lassen. Der Dæmon (`sendmail -bd`) sollte getrennt von den Queue-Läufen (`sendmail -q15m`) laufen. Wenn Sie trotzdem eine sofortige Auslieferung der Post wünschen, können Sie die Queue in einem geringeren Intervall, etwa `-q1m`, abarbeiten. Geben Sie für *dieses* **Sendmail** aber einen vernünftigen Wert für `MaxDaemonChildren` an, um Fehler zu verhindern.

Syslogd kann direkt angegriffen werden. Daher empfehlen wir Ihnen unbedingt die Option `-s` zu benutzen. Sollte das nicht möglich sein, benutzen Sie bitte `-a`.

Vorsicht ist auch mit Diensten geboten, die automatisch eine Rückverbindung eröffnen, wie der `reverse-identd` der **TCP-Wrapper**. Diese Funktion der **TCP-Wrapper** sollten Sie normalerweise nicht benutzen.

Es empfiehlt sich sehr, interne Dienste vor externen Zugriffen durch eine Firewall an der Grenze Ihres Netzwerks zu schützen. Dahinter steckt mehr die Idee, das Netzwerk vor Überlastung durch Angriffe von außen zu schützen, als

interne Dienste vor einem `root`-Zugriff aus dem Netz zu schützen. Konfigurieren Sie immer eine Firewall, die alle Zugriffe blockiert, das heißt blockieren Sie *alles* außer den Ports A, B, C, D und M-Z. Damit können Sie Zugriffe auf alle niedrigen Ports blockieren und Zugriffe auf spezielle Dienste wie **named**, wenn Sie den primären Namensdienst für eine Zone anbieten, **ntalkd** oder **sendmail** erlauben. Wenn Sie die Firewall so konfigurieren, dass sie in der Voreinstellung alle Zugriffe erlaubt, ist es sehr wahrscheinlich, dass Sie vergessen, eine Reihe von Diensten zu blockieren bzw. einen internen Dienst einführen und dann vergessen die Firewall zu aktualisieren. Sie können immer die höheren Portnummern öffnen, ohne die niedrigen Portnummern, die nur von `root` benutzt werden dürfen, zu kompromittieren. Beachten Sie bitte auch, dass es FreeBSD erlaubt, die Portnummern, die für dynamische Verbindungen zur Verfügung stehen, zu konfigurieren. Mit `sysctl` lassen sich verschiedene Bereiche der `net.inet.ip.portrange` Variablen setzen (eine Liste erhalten Sie mit `sysctl -a | fgrep portrange`). So können Sie zum Beispiel die Portnummern 4000 bis 5000 für den normalen Bereich und die Nummern 49152 bis 65535 für den hohen Bereich vorsehen. Dies erleichtert Ihnen die Konfiguration der Firewall, da Sie nun Zugriffe auf Ports unterhalb von 4000, mit Ausnahme der Dienste, die von außen erreichbar sein sollen, blockieren können.

Eine andere Form eines DoS-Angriffs nutzt einen Server als Sprungbrett, der Server wird dabei so angegriffen, dass seine Antworten ihn selber, das lokale Netzwerk oder einen anderen Server überlasten. Der am häufigsten verwendete Angriff dieser Art ist der *ICMP ping broadcast Angriff*. Der Angreifer fälscht dazu **ping**-Pakete, die zu der Broadcast-Adresse Ihres LANs gesendet werden, indem er darin als Quelladresse die Adresse des Opfers einsetzt. Wenn die Router an der Grenze Ihres Netzwerks **ping**-Pakete auf Broadcast-Adressen nicht abwehren, wird Ihr LAN genügend Netzwerkverkehr generieren, um das Ziel des Angriffs zu überlasten. Dies kann besonders effektiv sein, wenn der Angreifer diese Methode mit mehreren Dutzend Broadcast-Adressen über mehrere Netzwerke einsetzt. Es wurden schon Broadcast-Angriffe mit über 120 Megabit pro Sekunde gemessen. Ein zweites Sprungbrett-Angriff wird gegen das Fehlerbehandlungssystem von ICMP eingesetzt. Indem ein Angreifer Pakete konstruiert, die eine ICMP-Fehlermeldung hervorrufen, kann er das einkommende Netzwerk des Servers sättigen und diesen wiederum veranlassen sein ausgehendes Netzwerk mit ICMP-Antworten zu sättigen. Diese Art des Angriffs kann den kompletten Speicher des Servers aufbrauchen und damit den Server stilllegen, insbesondere wenn der Server nicht in der Lage ist, die generierten ICMP-Antworten schnell genug abzuführen. Verwenden Sie die `sysctl`-Variable `net.inet.icmp.icmplim`, um die Auswirkungen solcher Angriffe zu begrenzen. Die letzte weit verbreitete Form von Sprungbrett-Angriffen verwendet interne **inetd**-Dienste wie den UDP **echo**-Dienst. Der Angreifer fälscht dazu einfach ein UDP-Paket, indem er als Quellport den **echo**-Port von Server A und als Zielport den **echo**-Port von Server B angibt, wobei beide Server in Ihrem LAN stehen. Die beiden Server werden nun dieses Paket zwischen sich hin und her schicken. Der Angreifer kann die beiden Server und das LAN einfach damit überlasten, dass er mehrere Pakete dieser Art generiert. Ähnliche Probleme gibt es mit dem internen **chargen**-Port, daher sollten Sie die internen **inetd**-Testdienste abstellen.

Gefälschte IP-Pakete können dazu benutzt werden, den Kernel-Cache für Routen zu überlasten. Schauen Sie sich bitte die `sysctl`-Parameter `net.inet.ip.rtxpire`, `rtminexpire` und `rtmaxcache` an. Ein Angriff der gefälschte Pakete mit zufälligen Quelladressen einsetzt, bewirkt, dass der Kernel eine Route im Route-Cache anlegt, die Sie sich mit `netstat -rna | fgrep w3` ansehen können. Diese Routen verfallen für gewöhnlich nach 1600 Sekunden. Wenn der Kernel feststellt, dass die Routingtabelle im Cache zu groß geworden ist, wird er dynamisch den Wert von `rtexpire` verringern. Dieser Wert wird aber nie kleiner werden als `rtminexpire`. Daraus ergeben sich zwei Probleme:

1. Der Kernel reagiert nicht schnell genug, wenn ein Server mit einer niedrigen Grundlast plötzlich angegriffen wird.
2. `rtminexpire` ist nicht klein genug, um einen anhaltenden Angriff zu überstehen.

Wenn Ihre Server über eine T3 oder eine noch schnellere Leitung mit dem Internet verbunden sind, ist es klug, mit `sysctl(8)` die Werte für `rtexpire` und `rtminexpire` händisch zu setzen. Setzen Sie bitte keinen der Werte auf Null,

außer Sie wollen die Maschine zum Erliegen bringen. Ein Wert von 2 Sekunden für beide Parameter sollte ausreichen, um die Routingtabelle vor einem Angriff zu schützen.

14.3.9. Anmerkungen zum Zugriff mit Kerberos und SSH

Es gibt ein paar Punkte, die Sie beachten sollten, wenn Sie **Kerberos** oder **SSH** einsetzen wollen. **Kerberos 5** ist ein ausgezeichnetes Authentifizierungsprotokoll. Leider gibt es Fehler in den für **Kerberos** angepassten Versionen von **telnet** und **rlogin**, die sie ungeeignet für den Umgang mit binären Datenströmen machen. Weiterhin verschlüsselt **Kerberos** Ihre Sitzung nicht, wenn Sie nicht die `-x` Option verwenden, mit **SSH** wird dagegen alles verschlüsselt.

Ein Problem mit SSH sind Weiterleitungen von Verbindungen. Wenn Sie von einer sicheren Maschine, auf der sich Ihre Schlüssel befinden, eine Verbindung zu einer ungesicherten Maschine aufmachen, wird für die Dauer der Sitzung ein Port für Weiterleitungen geöffnet. Ein Angreifer, der auf der unsicheren Maschine Zugang zu `root` hat, kann diesen Port benutzen, um Zugriff auf andere Maschinen zu erlangen, die mit Ihren Schlüsseln zugänglich sind.

Wir empfehlen Ihnen, für die Logins Ihrer Mitarbeiter immer **SSH** zusammen mit **Kerberos** einzusetzen. Damit reduzieren Sie die Abhängigkeit von potentiell gefährdeten Schlüsseln und schützen gleichzeitig die Passwörter mit **Kerberos**. **SSH**-Schlüsselpaare sollten nur für automatisierte Aufgaben von einem besonders gesicherten Server eingesetzt werden (**Kerberos** kann für diese Art von Aufgaben nicht eingesetzt werden). Weiterhin empfehlen wir Ihnen, das Weiterreichen von Schlüsseln in der **SSH**-Konfiguration abzustellen bzw. die `from=IP/DOMAIN` Option in `authorized_keys` zu verwenden, die den Schlüssel nur von bestimmten Maschinen aus nutzbar macht.

14.4. DES, Blowfish, MD5, und Crypt

Teile umgeschrieben und aktualisiert von Bill Swingle.

Jedem Benutzer eines UNIX Systems ist ein Passwort zugeordnet. Es scheint offensichtlich, dass das Passwort nur dem Benutzer und dem System bekannt sein muss. Um die Passwörter geheim zu halten, werden sie mit einer nicht umkehrbaren Hash-Funktion verschlüsselt, das heißt sie können leicht verschlüsselt aber nicht entschlüsselt werden. Was wir gerade als offensichtlich dargestellt haben, ist also nicht wahr: Das Betriebssystem kennt das Passwort *wirklich* nicht, es kennt nur das *verschlüsselte* Passwort. Die einzige Möglichkeit, das originale Passwort herauszufinden, besteht darin, alle möglichen Passwörter auszuprobieren (*brute force* Suche).

Zu der Zeit als UNIX entstanden ist, war die einzig sichere Möglichkeit Passwörter zu verschlüsseln, leider DES (Data Encryption Standard). Für die Einwohner der USA stellte das kein Problem dar, aber da der Quellcode von DES nicht aus den USA exportiert werden durfte, musste ein Weg gefunden werden, der die Gesetze der USA nicht verletzte und gleichzeitig die Kompatibilität mit anderen UNIX Systemen, die immer noch DES benutzten, wahrte.

Die Lösung bestand darin, die Verschlüsselungsbibliotheken aufzuspalten. Benutzer in den USA konnten die DES-Bibliotheken installieren und nutzen. In der Grundeinstellung benutzt FreeBSD MD5 als Verschlüsselungsmethode, das exportiert werden durfte und damit von jedem genutzt werden konnte. Es wird davon ausgegangen, dass MD5 sicherer als DES ist, so dass DES nur aus Kompatibilitätsgründen installiert werden sollte.

14.4.1. Erkennen der Verschlüsselungsmethode

Derzeit werden DES-, MD5- und Blowfish-Hash-Funktionen unterstützt. In der Voreinstellung benutzt FreeBSD die MD5-Hash-Funktion.

Sie können leicht herausfinden, welche Verschlüsselungsmethode von FreeBSD verwendet wird. Ein Weg besteht darin, die verschlüsselten Passwörter in `/etc/master.passwd` zu untersuchen. Passwörter, die mit MD5 verschlüsselt wurden, sind länger als die mit DES verschlüsselten und beginnen mit den Zeichen `1`. Passwörter, die mit `$2a$` anfangen, wurden mit der Blowfish-Funktion verschlüsselt. DES Passwörter besitzen keine offensichtlichen Merkmale, an denen sie identifiziert werden könnten. Sie sind aber kürzer als MD5-Passwörter und sind in einem 64 Zeichen umfassenden Alphabet kodiert, das das `$`-Zeichen nicht enthält. Ein relativ kurzes Passwort, das nicht mit einem `$`-Zeichen anfängt, ist wahrscheinlich ein DES-Passwort.

Die Verschlüsselungsmethode für neue Passwörter wird durch `passwd_format` in `/etc/login.conf` bestimmt. Der Wert dieser Variablen kann entweder `des`, `md5` oder `blf` sein. Näheres schlagen Sie bitte in `login.conf(5)` nach.

14.5. Einmalpasswörter

In der Voreinstellung unterstützt FreeBSD OPIE (*One-time Passwords in Everything*, das in der Regel MD5-Hash-Funktionen einsetzt).

Im Folgenden werden drei verschiedene Passwörter verwendet. Das erste ist Ihr normales System- oder Kerberos-Passwort und wird im Folgenden “System-Passwort” genannt. Das zweite ist das Einmalpasswort, das bei OPIE von `opiekey` generiert und von `opiepasswd` und dem Login-Programm akzeptiert wird. Im Folgenden wird es “Einmalpasswort” genannt. Das dritte Passwort ist das geheime Passwort, das Sie mit `opiekey` (manchmal auch mit `opiepasswd`) zum Erstellen der Einmalpasswörter verwenden. Dieses Passwort werden wir im Folgenden “geheimes Passwort” oder schlicht “Passwort” nennen.

Das geheime Passwort steht in keiner Beziehung zu Ihrem System-Passwort, beide können gleich sein, obwohl das nicht empfohlen wird. Die geheimen Passwörter von OPIE sind nicht auf eine Länge von 8 Zeichen, wie alte UNIX Passwörter¹, beschränkt. Sie können so lang sein, wie Sie wollen. Gebräuchlich sind Passwörter, die sich aus sechs bis sieben Wörtern zusammensetzen. Das OPIE-System arbeitet größtenteils unabhängig von den auf UNIX-Systemen verwendeten Passwort-Mechanismen.

Neben dem Passwort gibt es noch zwei Werte, die für OPIE wichtig sind. Der erste ist der “Initialwert” (engl. *seed* oder *key*), der aus zwei Buchstaben und fünf Ziffern besteht. Der zweite Wert ist der “Iterationszähler”, eine Zahl zwischen 1 und 100. OPIE generiert das Einmalpasswort, indem es den Initialwert und das geheime Passwort aneinander hängt und dann die MD5-Hash-Funktion so oft, wie durch den Iterationszähler gegeben, anwendet. Das Ergebnis wird in sechs englische Wörter umgewandelt, die Ihr Einmalpasswort sind. Das Authentifizierungssystem (meistens PAM) merkt sich das zuletzt benutzte Einmalpasswort und Sie sind authentisiert, wenn die Hash-Funktion des Passworts dem vorigen Passwort entspricht. Da nicht umkehrbare Hash-Funktionen benutzt werden, ist es unmöglich, aus einem bekannten Passwort weitere gültige Einmalpasswörter zu berechnen. Der Iterationszähler wird nach jeder erfolgreichen Anmeldung um eins verringert und stellt so die Synchronisation zwischen Benutzer und Login-Programm sicher. Wenn der Iterationszähler den Wert 1 erreicht, muss OPIE neu initialisiert werden.

In jedem System werden mehrere Programme verwendet, die weiter unten beschrieben werden. `opiekey` verlangt einen Iterationszähler, einen Initialwert und ein geheimes Passwort. Daraus generiert es ein Einmalpasswort oder eine Liste von Einmalpasswörtern. `opiepasswd` wird dazu benutzt, um OPIE zu initialisieren. Mit diesem Programm können Passwörter, Iterationszähler oder Initialwerte geändert werden. Als Parameter verlangt es entweder ein geheimes Passwort oder einen Iterationszähler oder einen Initialwert und ein Einmalpasswort. `opieinfo` hingegen gibt den momentanen Iterationszähler und Initialwert eines Benutzers aus. Diese werden aus der Datei `/etc/opiekeys` ermittelt.

Im Folgenden werden vier verschiedene Tätigkeiten beschrieben. Zuerst wird erläutert, wie `opiepasswd` über eine gesicherte Verbindung eingesetzt werden, um Einmalpasswörter das erste Mal zu konfigurieren oder das Passwort oder den Initialwert zu ändern. Als nächstes wird erklärt, wie `opiepasswd` über eine nicht gesicherte Verbindung, oder zusammen mit `opiekey` über eine gesicherte Verbindung eingesetzt werden, um dasselbe zu erreichen. Als drittes wird beschrieben, wie `opiekey` genutzt wird, um sich über eine nicht gesicherte Verbindung anzumelden. Die vierte Tätigkeit beschreibt, wie mit `opiekey` eine Reihe von Schlüsseln generiert wird, die Sie sich aufschreiben oder ausdrucken können, um sich von Orten anzumelden, die über keine gesicherten Verbindungen verfügen.

14.5.1. Einrichten über eine gesicherte Verbindung

Um OPIE erstmals zu initialisieren, rufen Sie `opiepasswd` auf:

```
% opiepasswd -c
[grimreaper] ~ $ opiepasswd -f -c
Adding unfurl:
Only use this method from the console; NEVER from remote. If you are using
telnet, xterm, or a dial-in, type ^C now or exit with no password.
Then run opiepasswd without the -c parameter.
Using MD5 to compute responses.
Enter new secret pass phrase:
Again new secret pass phrase:
ID unfurl OTP key is 499 to4268
MOS MALL GOAT ARM AVID COED
```

Nach der Aufforderung `Enter new secret pass phrase:` oder `Enter secret password:` geben Sie bitte Ihr Passwort ein. Dies ist nicht das Passwort, mit dem Sie sich anmelden, sondern es wird genutzt, um das Einmalpasswort zu generieren. Die Zeile, die mit “ID” anfängt, enthält Ihren Login-Namen, den Iterationszähler und den Initialwert. Diese Werte müssen Sie sich nicht behalten, da das System sie zeigen wird, wenn Sie sich anmelden. In der letzten Zeile steht das Einmalpasswort, das aus diesen Parametern und Ihrem geheimen Passwort ermittelt wurde. Wenn sie sich jetzt wieder anmelden wollten, dann müssten Sie dieses Passwort benutzen.

14.5.2. Einrichten über eine nicht gesicherte Verbindung

Um Einmalpasswörter über eine nicht gesicherte Verbindung einzurichten, oder das geheime Passwort zu ändern, müssen Sie über eine gesicherte Verbindung zu einer Stelle verfügen, an der Sie `opiekey` ausführen. Dies kann etwa die Eingabeaufforderung auf einer Maschine, der Sie vertrauen, sein. Zudem müssen Sie einen Iterationszähler vorgeben (100 ist ein guter Wert) und einen Initialwert wählen, wobei Sie auch einen zufällig generierten benutzen können. Benutzen Sie `opiepasswd` über die ungesicherte Verbindung zu der Maschine, die Sie einrichten wollen:

```
% opiepasswd

Updating unfurl:
You need the response from an OTP generator.
Old secret pass phrase:
    otp-md5 498 to4268 ext
    Response: GAME GAG WELT OUT DOWN CHAT
New secret pass phrase:
    otp-md5 499 to4269
```

```
Response: LINE PAP MILK NELL BUOY TROY
```

```
ID mark OTP key is 499 gr4269
LINE PAP MILK NELL BUOY TROY
```

Drücken Sie **Return**, um die Vorgabe für den Initialwert zu akzeptieren. Bevor Sie nun das Zugriffspasswort (engl. *access password*) eingeben, rufen Sie über die gesicherte Verbindung `opiekey` mit denselben Parametern auf:

```
% opiekey 498 to4268
Using the MD5 algorithm to compute response.
Reminder: Don't use opiekey from telnet or dial-in sessions.
Enter secret pass phrase:
GAME GAG WELT OUT DOWN CHAT
```

Gehen Sie nun zurück zu der nicht gesicherten Verbindung und geben dort das eben generierte Einmalpasswort ein.

14.5.3. Erzeugen eines einzelnen Einmalpasswortes

Nachdem Sie OPIE eingerichtet haben, werden Sie beim nächsten Anmelden wie folgt begrüßt:

```
% telnet example.com
Trying 10.0.0.1...
Connected to example.com
Escape character is '^['.

FreeBSD/i386 (example.com) (tty)

login: <username>
otp-md5 498 gr4269 ext
Password:
```

Anmerkung: OPIE besitzt eine nützliche Eigenschaft, die hier nicht gezeigt ist. Wenn Sie an der Eingabeaufforderung **Return** eingeben, wird die echo-Funktion eingeschaltet, das heißt Sie sehen, was Sie tippen. Dies ist besonders nützlich, wenn Sie ein generiertes Passwort von einem Ausdruck abtippen müssen.

Jetzt müssen Sie Ihr Einmalpasswort generieren, um der Anmeldeaufforderung nachzukommen. Dies muss auf einem gesicherten System geschehen, auf dem Sie oder `opiekey` ausführen können. Dieses Programm gibt es übrigens auch für DOS, Windows und Mac OS. Es benötigt den Iterationszähler sowie den Initialwert als Parameter, die Sie mittels “cut-and-paste” direkt von der Login-Aufforderung nehmen können.

Auf dem sicheren System:

```
% opiekey 498 to4268
Using the MD5 algorithm to compute response.
Reminder: Don't use opiekey from telnet or dial-in sessions.
Enter secret pass phrase:
GAME GAG WELT OUT DOWN CHAT
```

Mit dem jetzt generierten Einmalpasswort können Sie die Anmeldeprozedur fortsetzen.

14.5.4. Erzeugen von mehreren Einmalpasswörtern

Manchmal müssen Sie sich an Orte begeben, an denen Sie keinen Zugriff auf eine sichere Maschine oder eine sichere Verbindung haben. In diesem Fall können Sie vorher mit `opiekey` einige Einmalpasswörter generieren, die Sie sich ausdrucken und mitnehmen können. Zum Beispiel:

```
% opiekey -n 5 30 zz99999
Using the MD5 algorithm to compute response.
Reminder: Don't use opiekey from telnet or dial-in sessions.
Enter secret pass phrase: <secret password>
26: JOAN BORE FOSS DES NAY QUIT
27: LATE BIAS SLAY FOLK MUCH TRIG
28: SALT TIN ANTI LOON NEAL USE
29: RIO ODIN GO BYE FURY TIC
30: GREW JIVE SAN GIRD BOIL PHI
```

Mit `-n 5` fordern Sie fünf Passwörter der Reihe nach an. Der letzte Iterationszähler wird durch 30 gegeben. Beachten Sie bitte, dass die Passwörter in der *umgekehrten* Reihenfolge, in der sie zu benutzen sind, ausgegeben werden. Wenn Sie wirklich paranoid sind, schreiben Sie sich jetzt die Passwörter auf, ansonsten drucken Sie sie mit `lpr` aus. Beachten Sie, dass jede Zeile den Iterationszähler und das Einmalpasswort zeigt, trotzdem finden Sie es vielleicht hilfreich, eine Zeile nach Gebrauch durchzustreichen.

14.5.5. Einschränken der Benutzung von System-Passwörtern

OPIE kann die Verwendung von System-Passwörtern abhängig von der Quell-IP-Adresse einschränken. Die dazu nötigen Einstellungen werden in der Datei `/etc/opieaccess` vorgenommen, die bei der Installation des Systems automatisch erzeugt wird. Weitere Informationen über diese Datei und Sicherheitshinweise zu ihrer Verwendung entnehmen Sie bitte der Hilfeseite `opieaccess(5)`.

Die Datei `opieaccess` könnte beispielsweise die folgende Zeile enthalten:

```
permit 192.168.0.0 255.255.0.0
```

Diese Zeile erlaubt es Benutzern, die sich von einer der angegebenen Quell-IP-Adressen anmelden, ihr System-Passwort zu verwenden. Beachten Sie bitte, dass eine Quell-IP-Adresse leicht gefälscht werden kann.

Findet sich in `opieaccess` kein passender Eintrag, muss die Anmeldung mit OPIE erfolgen.

14.6. TCP-Wrapper

Beigetragen von Tom Rhodes.

Wahrscheinlich hat jeder, der `inetd(8)` kennt, schon mal von den TCP-Wrappern gehört. Die wenigsten erkennen den vollen Nutzen der TCP-Wrapper in einer Netzumgebung. Es scheint, dass die meisten Leute Netzverbindungen mit einer Firewall absichern wollen. Auch wenn eine Firewall ein mächtiges Instrument ist, gibt es Sachen, die eine Firewall nicht kann. Eine Firewall kann beispielsweise keine Nachricht an den Verbindungsursprung senden. Genau das und mehr können aber die TCP-Wrapper. Im Folgenden werden die Funktionen der TCP-Wrapper und Beispiele für deren Konfiguration vorgestellt.

Die TCP-Wrapper erweitern die Steuerungsmöglichkeiten, die `inetd` über die Dienste unter seiner Kontrolle hat. Beispielsweise können Verbindungen protokolliert, Nachrichten zurückgesandt oder nur interne Verbindungen angenommen werden. Die TCP-Wrapper bieten nicht nur eine weitere Sicherheitsschicht, die teilweise auch von Firewalls geboten wird, sie bieten darüber hinaus Funktionen zur Steuerung von Verbindungen, die eine Firewall nicht bietet.

Die erweiterten Funktionen der TCP-Wrapper sind kein Firewall-Ersatz. Sie sollten zusammen mit einer Firewall und anderen Sicherheitsvorkehrungen eingesetzt werden. Die TCP-Wrapper sind eine weitere Sicherheitsschicht zum Schutz eines Systems.

Da die Wrapper die Funktion von `inetd` erweitern, wird im Folgenden vorausgesetzt, dass Sie den Abschnitt über die `inetd`-Konfiguration schon gelesen haben.

Anmerkung: Streng genommen handelt es sich bei den von `inetd(8)` gestarteten Programmen nicht um "Daemonen". Da sich diese Bezeichnung aber eingebürgert hat, wird sie auch in diesem Abschnitt verwendet.

14.6.1. TCP-Wrapper einrichten

Um die TCP-Wrapper unter FreeBSD zu benutzen, muss nur der `inetd` aus `rc.conf` mit den voreingestellten Optionen `-Ww` gestartet werden. Die Konfigurationsdatei `/etc/hosts.allow` darf keine Fehler enthalten; falls doch, werden die Fehler mit `syslogd(8)` protokolliert.

Anmerkung: Im Gegensatz zu anderen Implementationen der TCP-Wrapper wird vom Gebrauch der Datei `hosts.deny` abgeraten. Die Konfiguration sollte sich vollständig in der Datei `/etc/hosts.allow` befinden.

In der einfachsten Konfiguration werden Dienste abhängig vom Inhalt der Datei `/etc/hosts.allow` erlaubt oder gesperrt. Unter FreeBSD wird in der Voreinstellung jeder von `inetd` gestartete Dienst erlaubt. Sehen wir uns zunächst die Grundkonfiguration an.

Eine Konfigurationszeile ist wie folgt aufgebaut: `Dienst : Adresse : Aktion`. `Dienst` ist der von `inetd` gestartete Dienst (auch `Daemon` genannt). Die `Adresse` kann ein gültiger Rechnername, eine IP-Adresse oder eine IPv6-Adresse in Klammern (`[]`) sein. Der Wert `allow` im Feld `Aktion` erlaubt Zugriffe, der Wert `deny` verbietet Zugriffe. Die Zeilen in `hosts.allow` werden für jede Verbindung der Reihe nach abgearbeitet. Trifft eine Zeile auf eine Verbindung zu, wird die entsprechende Aktion ausgeführt und die Abarbeitung ist beendet.

Es gibt noch weitere Konfigurationsoptionen, die gleich erläutert werden. Das bisher Gesagte reicht, um eine einfache Regel aufzustellen. Wenn Sie einkommende POP3-Verbindungen für den Dienst `mail/qpopper` erlauben wollen, erweitern Sie `hosts.allow` um die nachstehende Zeile:

```
# This line is required for POP3 connections:
qpopper : ALL : allow
```

Nachdem Sie die Zeile hinzugefügt haben, muss der `inetd` neu gestartet werden. Sie können dazu das Kommando `kill(1)` verwenden oder `/etc/rc.d/inetd restart` ausführen.

14.6.2. Erweiterte Konfiguration der TCP-Wrapper

Die TCP-Wrapper besitzen weitere Optionen, die bestimmen, wie Verbindungen behandelt werden. In einigen Fällen ist es gut, wenn bestimmten Rechnern oder Diensten eine Nachricht geschickt wird. In anderen Fällen soll vielleicht der Verbindungsaufbau protokolliert oder eine E-Mail an einen Administrator versandt werden. Oder ein Dienst soll nur für das lokale Netz bereitstehen. Dies alles ist mit so genannten Wildcards, Metazeichen und der Ausführung externer Programme möglich und wird in den nächsten zwei Abschnitten erläutert.

14.6.2.1. Externe Kommandos ausführen

Stellen Sie sich vor, eine Verbindung soll verhindert werden und gleichzeitig soll demjenigen, der die Verbindung aufgebaut hat, eine Nachricht geschickt werden. Auf welche Art müssen die TCP-Wrapper konfiguriert werden? Die Option `twist` führt beim Verbindungsaufbau ein Kommando aus. In der Datei `hosts.allow` ist ein Beispiel für diese Option enthalten:

```
# Alle anderen Dienste sind geschützt
ALL : ALL \
      : severity auth.info \
      : twist /bin/echo "You are not welcome to use %d from %h."
```

Für jeden Dienst, der nicht vorher in der Datei `hosts.allow` konfiguriert wurde, wird die Meldung "You are not allowed to use daemon from hostname." zurückgegeben. Dies ist besonders nützlich, wenn Sie die Gegenstelle sofort benachrichtigen wollen, nachdem die Verbindung getrennt wurde. Beachten Sie, dass der Text der Meldung in Anführungszeichen (") stehen *muss*, es gibt keine Ausnahmen zu dieser Regel.

Warnung: Ein so konfigurierter Server ist anfällig für Denial-of-Service-Angriffe. Ein Angreifer kann die gesperrten Dienste mit Verbindungsanfragen überfluten.

Um einem Denial-of-Service-Angriff zu entgehen, benutzen Sie die Option `spawn`. Wie die Option `twist` verbietet `spawn` die Verbindung und führt externe Kommandos aus. Allerdings sendet die Option `spawn` der Gegenstelle keine Rückmeldung. Sehen Sie sich die nachstehende Konfigurationsdatei an:

```
# Verbindungen von example.com sind gesperrt:
ALL : .example.com \
      : spawn (/bin/echo %a from %h attempted to access %d >> \
      /var/log/connections.log) \
      : deny
```

Damit sind Verbindungen von der Domain `*.example.com` gesperrt. Jeder Verbindungsaufbau wird zudem in der Datei `/var/log/connections.log` protokolliert. Das Protokoll enthält den Rechnernamen, die IP-Adresse und den Dienst, der angesprochen wurde.

In der Konfigurationsdatei wurde beispielsweise das Metazeichen `%a` verwendet. Es gibt weitere Metazeichen, die in der Hilfeseite `hosts_access(5)` beschrieben werden.

14.6.2.2. Wildcards

Bisher verwendeten die Beispiele immer die Wildcard `ALL`. Die Wildcard `ALL` passt beispielsweise auf jeden Dienst, jede Domain oder jede IP-Adresse. Eine andere Wildcard ist `PARANOID`. Sie passt auf jeden Rechner dessen

IP-Adresse möglicherweise gefälscht ist. Dies ist dann der Fall, wenn der Verbindungsaufbau von einer IP-Adresse erfolgt, die nicht zu dem übermittelten Rechnernamen passt. Für solche Fälle werden mit der Wildcard `PARANOID` Aktionen festgelegt, beispielsweise:

```
# Block possibly spoofed requests to sendmail:
sendmail : PARANOID : deny
```

In diesem Beispiel werden alle Verbindungen zu `sendmail` verboten, die von einer IP-Adresse ausgehen, die nicht zum Rechnernamen passt.

Achtung: Die Wildcard `PARANOID` kann einen Dienst unbrauchbar machen, wenn der Client oder der Server eine fehlerhafte DNS-Konfiguration besitzt. Setzen Sie die Wildcard bitte umsichtig ein.

Weiteres über Wildcards und deren Funktion lesen Sie bitte in der Hilfeseite `hosts_access(5)` nach.

In der Voreinstellung sind alle Dienste erlaubt. Damit die gezeigten Beispiele funktionieren, müssen Sie die erste Konfigurationszeile in der Datei `hosts.allow` auskommentieren.

14.7. KerberosIV

Beigesteuert von Mark Murray. Basiert auf einem Beitrag von Mark Dapoz.

Kerberos ist ein zusätzliches Netzwerkprotokoll, das es Benutzern erlaubt, sich über einen sicheren Server zu authentifizieren. Dienste wie **rlogin**, **rcp** oder das sichere Kopieren von Dateien zwischen Systemen und andere risikoreiche Tätigkeiten werden durch Kerberos erheblich sicherer und kontrollierbarer.

Die folgende Anleitung kann nur als Wegweiser dazu dienen, wie Sie Kerberos für FreeBSD konfigurieren. Eine komplette Beschreibung des Systems finden Sie in den entsprechenden Hilfeseiten.

14.7.1. Installation von KerberosIV

Kerberos ist eine optionale Komponente von FreeBSD. Am leichtesten installieren Sie die Software, wenn Sie bei der ersten Installation von FreeBSD in **sysinstall** die Distribution `krb4` oder `krb5` auswählen. Damit installieren Sie entweder die “eBones” (KerberosIV) oder “Heimdal” (Kerberos5) Version von Kerberos. Beide Versionen werden mit FreeBSD ausgeliefert, da sie außerhalb von den USA oder Kanada entwickelt werden. Sie unterliegen deshalb auch nicht den restriktiven Exportbeschränkungen der USA und sind auch für Bewohner anderer Länder zugänglich.

Als Alternative steht die MIT Variante von Kerberos in der Ports-Sammlung unter `security/krb5` zur Verfügung.

14.7.2. Erstellen der initialen Datenbank

Die folgenden Schritte werden nur auf dem Kerberos-Server durchgeführt. Stellen Sie bitte vorher sicher, dass keine alten Kerberos-Datenbanken mehr vorhanden sind. Im Verzeichnis `/etc/kerberosIV` sollten sich nur die folgenden Dateien befinden:

```
# cd /etc/kerberosIV
# ls
README  krb.conf      krb.realms
```

Wenn noch andere Dateien, wie `principal.*` oder `master_key`, existieren, müssen Sie die alte Kerberos-Datenbank mit `kdb_destroy` löschen. Wenn Kerberos nicht läuft, können Sie die Dateien auch einfach löschen.

Sie sollten nun die Dateien `krb.conf` und `krb.realms` editieren, um Ihr Kerberos-Realm zu definieren. Das folgende Beispiel zeigt dies für das Realm `EXAMPLE.COM` auf dem Server `grunt.example.com`. `krb.conf` sollte wie folgt aussehen:

```
# cat krb.conf
EXAMPLE.COM
EXAMPLE.COM grunt.example.com admin server
CS.BERKELEY.EDU okeeffe.berkeley.edu
ATHENA.MIT.EDU kerberos.mit.edu
ATHENA.MIT.EDU kerberos-1.mit.edu
ATHENA.MIT.EDU kerberos-2.mit.edu
ATHENA.MIT.EDU kerberos-3.mit.edu
LCS.MIT.EDU kerberos.lcs.mit.edu
TELECOM.MIT.EDU bitsy.mit.edu
ARC.NASA.GOV trident.arc.nasa.gov
```

Die zusätzlich aufgeführten Realms brauchen Sie nicht anzulegen. Sie zeigen hier nur, wie man Kerberos dazu bringt, andere Realms zu erkennen. Sie können Sie also auch weglassen.

Die erste Zeile benennt das Realm, in dem das System arbeitet. Die anderen Zeilen enthalten Realm/Host Paare. Der erste Wert jeder Zeile ist das Realm, der zweite Teil ein Host, der in diesem Realm “Key Distribution Center” ist. Die Schlüsselwörter `admin server` nach einem Hostnamen bedeuten, dass dieser Host auch einen administrativen Datenbankserver zur Verfügung stellt. Weitere Erklärungen zu diesen Begriffen finden Sie in den Kerberos Manualpages.

Als nächstes muss `grunt.example.com` in das Realm `EXAMPLE.COM` aufgenommen werden. Des Weiteren erstellen wir einen Eintrag, der alle Rechner der Domäne `.example.com` in das Realm `EXAMPLE.COM` aufnimmt. `krb.realms` sollte danach so aussehen:

```
# cat krb.realms
grunt.example.com EXAMPLE.COM
.example.com EXAMPLE.COM
.berkeley.edu CS.BERKELEY.EDU
.MIT.EDU ATHENA.MIT.EDU
.mit.edu ATHENA.MIT.EDU
```

Die zusätzlichen Realms sind hier wieder als Beispiel gedacht. Sie können sie der Einfachheit halber auch weglassen.

Die erste Zeile nimmt ein *einzelnes* System in das Realm auf. Die anderen Zeilen zeigen, wie bestimmte Subdomänen einem bestimmten Realm zugeordnet werden.

Das folgende Kommando muss nur auf dem Kerberos-Server (oder “Key Distribution Center”) laufen. Mit `kdb_init` können wir die Datenbank anlegen:

```
# kdb_init
Realm name [default  ATHENA.MIT.EDU ]: EXAMPLE.COM
```

You will be prompted for the database Master Password.
It is important that you NOT FORGET this password.

Enter Kerberos master key:

Anschließend muss der Schlüssel gespeichert werden, damit Server auf der lokalen Maschine darauf zugreifen können. Dies geschieht mit `kstash`:

```
# kstash
```

Enter Kerberos master key:

Current Kerberos master key version is 1.

Master key entered. BEWARE!

Das verschlüsselte Master-Passwort wurde in `/etc/kerberosIV/master_key` gesichert.

14.7.3. Anlegen von Prinzipals

Für *jedes* System, das mit Kerberos gesichert werden soll, müssen zwei Prinzipale in die Datenbank eingetragen werden. Ihre Namen sind `kpasswd` und `rcmd`. Beide Prinzipale müssen für jedes System angelegt werden, wobei die Instanz der Name des jeweiligen Systems ist.

Die Dämonen **kpasswd** und **rcmd** erlauben es anderen Systemen, Kerberos-Passwörter zu ändern und Kommandos wie `rcp(1)`, `rlogin(1)` und `rsh(1)` laufen zu lassen.

Beide Einträge werden im Folgenden angelegt:

```
# kdb_edit
```

Opening database...

Enter Kerberos master key:

Current Kerberos master key version is 1.

Master key entered. BEWARE!

Previous or default values are in [brackets] ,
enter return to leave the same, or new value.

Principal name: **passwd**

Instance: **grunt**

<Not found>, Create [y] ? **y**

Principal: passwd, Instance: grunt, kdc_key_ver: 1

New Password: <---- geben Sie hier Zufallswerte ein

Verifying password

New Password: <---- geben Sie hier Zufallswerte ein

Random password [y] ? **y**

```

Principal's new key version = 1
Expiration date (enter yyyy-mm-dd) [ 2000-01-01 ] ?
Max ticket lifetime (*5 minutes) [ 255 ] ?
Attributes [ 0 ] ?
Edit O.K.
Principal name: rcmd
Instance: grunt

<Not found>, Create [y] ?

Principal: rcmd, Instance: grunt, kdc_key_ver: 1
New Password: <---- geben Sie hier Zufallswerte ein
Verifying password

New Password:          <---- geben Sie hier Zufallswerte ein

Random password [y] ?

Principal's new key version = 1
Expiration date (enter yyyy-mm-dd) [ 2000-01-01 ] ?
Max ticket lifetime (*5 minutes) [ 255 ] ?
Attributes [ 0 ] ?
Edit O.K.
Principal name:          <---- geben Sie nichts an, um das Programm zu verlassen

```

14.7.4. Erstellen der Server-Datei

Wir müssen nun für jede Maschine die Instanzen, die Dienste definieren, aus der Datenbank mit `ext_srvtab` extrahieren. Die erstellte Datei muss auf einem *sicheren Weg* in das Verzeichnis `/etc` jedes Clients kopiert werden. Die Datei muss auf jedem Server und auf jedem Client vorhanden sein und ist unabdingbar für Kerberos.

```

# ext_srvtab grunt
Enter Kerberos master key:

Current Kerberos master key version is 1.

Master key entered. BEWARE!
Generating 'grunt-new-srvtab'....

```

Das Kommando erzeugt Dateien mit einem temporären Namen, der es anderen Servern erlaubt, ihre Datei abzuholen. Die Datei muss auf dem entsprechenden System in `srvtab` umbenannt werden. Auf dem originalen System können Sie `mv(1)` benutzen, um die Datei umzubenennen:

```
# mv grunt-new-srvtab srvtab
```

Wenn die Datei für ein Client-System bestimmt ist und das Netzwerk nicht sicher ist, kopieren Sie die Datei auf ein bewegliches Medium und transportieren sie physikalisch. Kopieren Sie die Datei auf den Client in das Verzeichnis `/etc`. Benennen Sie die Datei in `srvtab` um und setzen Sie schließlich noch die Berechtigungen auf 600:

```
# mv grumble-new-srvtab srvtab
```

```
# chmod 600 srvtab
```

14.7.5. Füllen der Datenbank

Wir können nun Benutzer in der Datenbank anlegen. Mit `kdb_edit` legen wir zuerst die Benutzerin `jane` an:

```
# kdb_edit
Opening database...

Enter Kerberos master key:

Current Kerberos master key version is 1.

Master key entered.  BEWARE!
Previous or default values are in [brackets] ,
enter return to leave the same, or new value.

Principal name: jane
Instance:

<Not found>, Create [y] ? y

Principal: jane, Instance: , kdc_key_ver: 1
New Password:          <---- geben Sie ein sicheres Passwort ein
Verifying password

New Password:          <---- wiederholen Sie die Eingabe
Principal's new key version = 1
Expiration date (enter yyyy-mm-dd) [ 2000-01-01 ] ?
Max ticket lifetime (*5 minutes) [ 255 ] ?
Attributes [ 0 ] ?
Edit O.K.
Principal name:        <---- geben Sie nichts an, um das Programm zu verlassen
```

14.7.6. Testen

Zuerst müssen die Kerberos-Dämonen gestartet sein. Wenn Sie `/etc/rc.conf` richtig angepasst haben, passiert das automatisch, wenn Sie booten. Dieser Schritt ist nur auf dem Kerberos-Server notwendig, die Clients bekommen alles was sie brauchen aus dem `/etc/kerberosIV` Verzeichnis.

```
# kerberos &
Kerberos server starting
Sleep forever on error
Log file is /var/log/kerberos.log
Current Kerberos master key version is 1.

Master key entered.  BEWARE!

Current Kerberos master key version is 1
```

```
Local realm: EXAMPLE.COM
# kadmin -n &
KADM Server KADM0.0A initializing
Please do not use 'kill -9' to kill this job, use a
regular kill instead
```

Current Kerberos master key version is 1.

Master key entered. BEWARE!

Jetzt können wir mit `kinit` versuchen, ein Ticket für die ID `jane`, die wir oben angelegt haben, zu erhalten:

```
% kinit jane
MIT Project Athena (grunt.example.com)
Kerberos Initialization for "jane"
Password:
```

Mit `klist` können Sie sich vergewissern, dass Sie die Tickets auch erhalten haben:

```
% klist
Ticket file:      /tmp/tkt245
Principal:        jane@EXAMPLE.COM

    Issued                Expires                Principal
Apr 30 11:23:22  Apr 30 19:23:22  krbtgt.EXAMPLE.COM@EXAMPLE.COM
```

Versuchen Sie nun das Passwort mit `passwd(1)` zu ändern, um zu überprüfen, dass der **kpasswd** Dämon auch auf der Kerberos-Datenbank autorisiert ist:

```
% passwd
realm EXAMPLE.COM
Old password for jane:
New Password for jane:
Verifying password
New Password for jane:
Password changed.
```

14.7.7. Anlegen von `su` Privilegien

Mit Kerberos kann *jedem* Benutzer, der `root`-Privilegien braucht, ein *eigenes* Passwort für `su(1)` zugewiesen werden. Dies wird dadurch erreicht, dass die Instanz eines Prinzipals `root` ist. Mit `kdb_edit` legen wir nun den Eintrag `jane.root` in der Kerberos-Datenbank an:

```
# kdb_edit
Opening database...

Enter Kerberos master key:

Current Kerberos master key version is 1.

Master key entered. BEWARE!
```

Previous or default values are in [brackets] ,
enter return to leave the same, or new value.

Principal name: **jane**
Instance: **root**

<Not found>, Create [y] ? y

Principal: jane, Instance: root, kdc_key_ver: 1
New Password: <---- geben Sie ein sicheres Passwort ein
Verifying password

New Password: <---- geben Sie das Passwort erneut ein

Principal's new key version = 1
Expiration date (enter yyyy-mm-dd) [2000-01-01] ?
Max ticket lifetime (*5 minutes) [255] ? **12** <--- Keep this short!
Attributes [0] ?
Edit O.K.
Principal name: <---- geben Sie nichts an, um das Programm zu verlassen

Versuchen Sie nun, für diesen Prinzipal Tickets zu bekommen:

```
# kinit jane.root
MIT Project Athena (grunt.example.com)
Kerberos Initialization for "jane.root"
Password:
```

Als nächstes fügen wir den Prinzipal in .klogin von root ein:

```
# cat /root/.klogin
jane.root@EXAMPLE.COM
```

Jetzt benutzen wir su(1):

```
% su
Password:
```

und kontrollieren, welche Tickets wir haben:

```
# klist
Ticket file: /tmp/tkt_root_245
Principal: jane.root@EXAMPLE.COM

    Issued                Expires                Principal
May  2 20:43:12  May  3 04:43:12  krbtgt.EXAMPLE.COM@EXAMPLE.COM
```

14.7.8. Weitere Kommandos

In einem der Beispiele haben wir einen Prinzipal mit dem Namen `jane` und der Instanz `root` angelegt. Der Prinzipal entstand aus einem Benutzer mit dem gleichen Namen. Unter Kerberos ist es Standard, dass ein

`principal.instance` der Form `username.root` es dem Benutzer `username` erlaubt, mit `su(1)` `root` zu werden, wenn die entsprechenden Einträge in `.klogin` von `root` existieren:

```
# cat /root/.klogin
jane.root@EXAMPLE.COM
```

Das gilt auch für die `.klogin`-Datei im Heimatverzeichnis eines Benutzers:

```
% cat ~/.klogin
jane@EXAMPLE.COM
jack@EXAMPLE.COM
```

Die Einträge erlauben jedem, der sich im Realm `EXAMPLE.COM` als `jane` oder `jack` mit `kinit` authentifiziert hat, mittels `rlogin(1)`, `rsh(1)` oder `rcp(1)` auf den Account `jane` und dessen Dateien zuzugreifen.

Im folgenden Beispiel meldet sich `jane` mit Kerberos auf `grunt` an:

```
% kinit
MIT Project Athena (grunt.example.com)
Password:
% rlogin grunt
Last login: Mon May  1 21:14:47 from grumble
Copyright (c) 1980, 1983, 1986, 1988, 1990, 1991, 1993, 1994
    The Regents of the University of California.  All rights reserved.

FreeBSD BUILT-19950429 (GR386) #0: Sat Apr 29 17:50:09 SAT 1995
```

Im folgenden Beispiel wurde der Prinzipal `jack` mit einer Instanz `null` angelegt. Mit der obigen `.klogin`-Datei kann er sich nun auf derselben Maschine als `jane` anmelden:

```
% kinit
% rlogin grunt -l jane
MIT Project Athena (grunt.example.com)
Password:
Last login: Mon May  1 21:16:55 from grumble
Copyright (c) 1980, 1983, 1986, 1988, 1990, 1991, 1993, 1994
    The Regents of the University of California.  All rights reserved.

FreeBSD BUILT-19950429 (GR386) #0: Sat Apr 29 17:50:09 SAT 1995
```

14.8. Kerberos5

Beigetragen von Tillman Hodgson. Beruht auf einem Beitrag von Mark Murray.

Das Basissystem enthält ab FreeBSD 5.1 nur noch **Kerberos5**. Die Konfiguration von **Kerberos5** ist der Konfiguration von **KerberosIV** sehr ähnlich. Wenn Sie **KerberosIV** benötigen, installieren Sie den Port `security/krb4`. Der folgende Abschnitt beschreibt ausschließlich **Kerberos5** für FreeBSD-Releases ab 5.0.

Kerberos ist ein Netzwerk-Protokoll, das Benutzer mithilfe eines sicheren Servers authentifiziert. Mit Risiken behaftete Dienste, wie das Anmelden an entfernten Systemen oder das Kopieren von Daten auf entfernte Systeme, werden durch **Kerberos** erheblich sicherer und lassen sich leichter steuern.

Kerberos hat eine Aufgabe: Die sichere Prüfung der Identität eines Benutzers (Authentifizierung) über das Netzwerk. Das System überprüft weder die Berechtigungen der Benutzer (Autorisierung), noch verfolgt es die durchgeführten Aktionen (Audit). Daher sollte **Kerberos** zusammen mit anderen Sicherheits-Systemen eingesetzt werden, die diese Funktionen bereitstellen. Die Daten einer Kommunikation können verschlüsselt werden, nachdem die Kommunikationspartner mit **Kerberos** ihre Identität geprüft haben.

Die folgenden Anweisungen beschreiben, wie Sie das mit FreeBSD gelieferte **Kerberos** einrichten. Eine vollständige Beschreibung des Systems entnehmen Sie bitte den entsprechenden Hilfeseiten.

Die Beschreibung der **Kerberos**-Installation benutzt folgende Namensräume:

- Die DNS-Domain (Zone) heißt `example.org`.
- Das **Kerberos**-Realm heißt `EXAMPLE.ORG`.

Anmerkung: Benutzen Sie echte Domain-Namen, wenn Sie **Kerberos** einrichten. Damit vermeiden Sie DNS-Probleme und stellen die Zusammenarbeit mit anderen **Kerberos**-Realms sicher.

14.8.1. Geschichte

Das MIT entwickelte **Kerberos**, um Sicherheitsprobleme auf dem Netzwerk zu lösen. Das **Kerberos**-Protokoll verwendet starke Kryptographie, sodass ein Server die Identität eines Clients (der umgekehrte Vorgang ist auch möglich) über ein unsicheres Netzwerk feststellen kann.

Der Begriff Kerberos wird sowohl für das Protokoll als auch für Programme verwendet, die **Kerberos** benutzen (wie **Kerberos**-Telnet). Die aktuelle Protokollversion ist 5 und wird in RFC 1510 beschrieben.

Mehrere Implementierungen des Protokolls stehen frei zur Verfügung und decken viele Betriebssysteme ab. Das Massachusetts Institute of Technology (MIT), an dem **Kerberos** ursprünglich entwickelt wurde, entwickelt seine **Kerberos**-Version weiter. In den USA wird diese Version häufig eingesetzt, unterlag aber Export-Beschränkungen, da sie in den USA entwickelt wurde. Die MIT-Version von **Kerberos** befindet sich im Port `security/krb5`. Heimdal ist eine weitere Implementierung der Protokollversion 5. Sie wurde außerhalb der USA entwickelt und unterliegt daher keinen Export-Beschränkungen. Heimdal-**Kerberos** befindet sich im Port `security/heimdal` und das Basissystem von FreeBSD enthält eine minimale Installation von Heimdal.

Um möglichst viele Benutzer anzusprechen, verwenden die folgenden Beispiele die in FreeBSD enthaltene Heimdal-Distribution.

14.8.2. Das Heimdal KDC einrichten

Kerberos authentifiziert Benutzer an einer zentralen Stelle: dem Key Distribution Center (KDC). Das KDC verteilt *Tickets*, mit denen ein Dienst die Identität eines Benutzers feststellen kann. Alle Mitglieder eines **Kerberos**-Realms vertrauen dem KDC, daher gelten für das KDC erhöhte Sicherheitsanforderungen.

Obwohl das KDC wenig Ressourcen eines Rechners benötigt, sollte es wegen der Sicherheitsanforderungen auf einem separaten Rechner installiert werden.

Das KDC wird in `/etc/rc.conf` wie folgt aktiviert:

```
kerberos5_server_enable="YES"
```

```
kadmind5_server_enable="YES"
```

Danach wird die Konfigurationsdatei von **Kerberos**, `/etc/krb5.conf`, erstellt:

```
[libdefaults]
    default_realm = EXAMPLE.ORG
[realms]
    EXAMPLE.ORG = {
        kdc = kerberos.example.org
        admin_server = kerberos.example.org
    }
[domain_realm]
    .example.org = EXAMPLE.ORG
```

Diese Einstellungen setzen voraus, dass der voll qualifizierte Name des KDCs `kerberos.example.org` ist. Wenn Ihr KDC einen anderen Namen hat, müssen Sie in der DNS-Zone einen Alias-Eintrag (CNAME-Record) für das KDC hinzufügen.

Anmerkung: Auf großen Netzwerken mit einem ordentlich konfigurierten BIND DNS-Server kann die Datei verkürzt werden:

```
[libdefaults]
    default_realm = EXAMPLE.ORG
```

Die Zonendatei von `example.org` muss dann die folgenden Zeilen enthalten:

```
_kerberos._udp      IN  SRV      01 00 88 kerberos.example.org.
_kerberos._tcp      IN  SRV      01 00 88 kerberos.example.org.
_kpasswd._udp       IN  SRV      01 00 464 kerberos.example.org.
_kerberos-adm._tcp  IN  SRV      01 00 749 kerberos.example.org.
_kerberos           IN  TXT       EXAMPLE.ORG
```

Anmerkung: Damit Klienten die **Kerberos**-Dienste benutzen können, muss die Datei `/etc/krb5.conf` entweder die vollständige Konfiguration enthalten oder eine minimale Konfiguration enthalten *und* zusätzlich ein DNS-Server richtig eingerichtet sein.

Im nächsten Schritt wird die **Kerberos**-Datenbank eingerichtet. Die Datenbank enthält die Schlüssel aller Prinzipale und ist mit einem Passwort geschützt. Dieses Passwort brauchen Sie nicht zu behalten, da ein davon abgeleiteter Schlüssel in der Datei `/var/heimdal/m-key` gespeichert wird. Den Schlüssel erstellen Sie, indem Sie das Programm `kstash` aufrufen und ein Passwort eingeben.

Nachdem Sie den Schlüssel in `/var/heimdal/m-key` erstellt haben, können Sie die Datenbank mit dem Kommando `kadmin` initialisieren. Verwenden Sie hierbei die Option `-l` (lokal). Mit dieser Option wird die Datenbank lokal modifiziert. Normal würde der `kadmind`-Dienst benutzt, der aber zu diesem Zeitpunkt noch nicht läuft. An der Eingabeaufforderung von `kadmin` können Sie mit dem Kommando `init` die Datenbank des Realms einrichten.

Zuletzt erstellen Sie mit dem Kommando `add` Ihren ersten Prinzipal. Benutzen Sie die voreingestellten Optionen; Sie können die Einstellungen später mit dem Kommando `modify` ändern. An der Eingabeaufforderung zeigt das Kommando `?` Hilfetexte an.

Zusammengefasst wird die Datenbank wie folgt eingerichtet:

```
# kstash
Master key: xxxxxxxx
Verifying password - Master key: xxxxxxxx

# kadmin -l
kadmin> init EXAMPLE.ORG
Realm max ticket life [unlimited]:
kadmin> add tillman
Max ticket life [unlimited]:
Max renewable life [unlimited]:
Attributes []:
Password: xxxxxxxx
Verifying password - Password: xxxxxxxx
```

Jetzt kann das KDC gestartet werden. Führen Sie zum Start der Dienste die Kommandos `/etc/rc.d/kerberos start` und `/etc/rc.d/kadmind start` aus. Obwohl zu diesem Zeitpunkt noch keine kerberisierten Dienste laufen, können Sie die Funktion des KDCs schon überprüfen. Für den eben angelegten Benutzer können Sie sich vom KDC Tickets holen und diese Tickets anzeigen:

```
% kinit tillman
tillman@EXAMPLE.ORG's Password:

% klist
Credentials cache: FILE: /tmp/krb5cc_500
Principal: tillman@EXAMPLE.ORG

Issued                Expires                Principal
Aug 27 15:37:58      Aug 28 01:37:58      krbtgt/EXAMPLE.ORG@EXAMPLE.ORG
```

Dieses Ticket kann, nachdem Sie Ihre Arbeit beendet haben, zurückgezogen werden:

```
% k5destroy
```

14.8.3. Kerberos-Dienste einrichten

Alle Rechner, die kerberisierte Dienste anbieten, müssen eine Kopie der **Kerberos**-Konfigurationsdatei `/etc/krb5.conf` besitzen. Sie können die Datei einfach vom KDC kopieren.

Anschließend müssen Sie die Datei `/etc/krb5.keytab` erzeugen. Im Gegensatz zu normalen Workstations benötigt jeder Server eine `keytab`. Diese Datei enthält den Schlüssel des Servers, mit dem sich der Server und das KDC gegenseitig authentifizieren können. Die Datei muss sicher auf den Server transportiert werden (beispielsweise mit `scp(1)` oder einer Diskette). Unter keinen Umständen darf die Datei im Klartext, zum Beispiel mit FTP, übertragen werden, da sonst die Sicherheit des Servers gefährdet ist.

Sie können die `keytab` auch mit dem Programm `kadmin` übertragen. Da Sie mit `kadmin` sowieso einen Host-Prinzipal für den Server einrichten müssen, ist das ganz praktisch.

Sie müssen allerdings schon ein Ticket besitzen und berechtigt sein, `kadmin` auszuführen. Die Berechtigung erhalten Sie durch einen Eintrag in der Zugriffskontrollliste `kadmind.acl`. Weitere Informationen über Zugriffskontrolllisten erhalten Sie in den Heimdal-Info-Seiten (`info heimdal`) im Abschnitt "Remote administration". Wenn der Zugriff

auf `kadmin` von entfernten Maschinen verboten ist, müssen Sie sich sicher auf dem KDC anmelden (lokale Konsole, `ssh(1)` oder `kerberisiertes Telnet`) und die `keytab` lokal mit `kadmin -l` erzeugen.

Nachdem Sie die Datei `/etc/krb5.conf` installiert haben, können Sie das Kommando `kadmin` benutzen. An der Eingabeaufforderung von `kadmin` erstellt das Kommando `add --random-key` den Host-Prinzipal und das Kommando `ext` extrahiert den Schlüssel des Prinzipals in eine Datei:

```
# kadmin
kadmin> add --random-key host/myserver.example.org
Max ticket life [unlimited]:
Max renewable life [unlimited]:
Attributes []:
kadmin> ext host/myserver.example.org
kadmin> exit
```

Das Kommando `ext` (von *extract*) speichert den extrahierten Schlüssel in der Datei `/etc/krb5.keytab`.

Wenn auf dem KDC, vielleicht aus Sicherheitsgründen, `kadmin` nicht läuft, können Sie das Kommando `kadmin` von entfernten Rechnern nicht benutzen. In diesem Fall legen Sie den Host-Prinzipal `host/myserver.EXAMPLE.ORG` direkt auf dem KDC an. Den Schlüssel extrahieren Sie in eine temporäre Datei (damit die Datei `/etc/krb5.keytab` nicht überschrieben wird):

```
# kadmin
kadmin> ext --keytab=/tmp/example.keytab host/myserver.example.org
kadmin> exit
```

Anschließend müssen Sie die erzeugte `example.keytab` sicher auf den Server kopieren (mit `scp` oder mithilfe einer Diskette). Geben Sie auf jeden Fall einen anderen Namen für die `keytab` an, weil sonst die `keytab` des KDCs überschrieben würde.

Wegen der Datei `krb5.conf` kann der Server nun mit dem KDC kommunizieren und seine Identität mithilfe der Datei `krb5.keytab` nachweisen. Jetzt können wir `kerberisierte Dienste` aktivieren. Für `telnet` muss die folgende Zeile in `/etc/inetd.conf` eingefügt werden:

```
telnet    stream  tcp     nowait  root    /usr/libexec/telnetd  telnetd -a user
```

Ausschlaggebend ist, dass die Authentifizierungs-Methode mit `-a` auf `user` gesetzt wird. Weitere Details entnehmen Sie bitte der Hilfeseite `telnetd(8)`.

Nachdem sie die Zeile in `/etc/inetd.conf` eingefügt haben, starten Sie `inetd(8)` mit dem Kommando `/etc/rc.d/inetd restart` durch.

14.8.4. Kerberos-Clients einrichten

Ein Client lässt sich leicht einrichten. Sie benötigen nur die **Kerberos**-Konfigurationsdatei `/etc/krb5.conf`. Kopieren Sie die Konfigurationsdatei einfach vom KDC auf den Client.

Sie können jetzt mit `kinit` Tickets anfordern, mit `klist` Tickets anzeigen und mit `kdestroy` Tickets löschen. Sie können mit **Kerberos**-Anwendungen `kerberisierte Server` ansprechen. Wenn das nicht funktioniert, Sie aber Tickets anfordern können, hat wahrscheinlich der `kerberisierte Server` ein Problem und nicht der Client oder das KDC.

Wenn Sie eine Anwendung wie `telnet` testen, können Sie mit einem Paket-Sniffer (beispielsweise `tcpdump(1)`) überprüfen, dass Passwörter verschlüsselt übertragen werden. Probieren Sie auch die Option `-x` von `telnet`, die den gesamten Datenverkehr verschlüsselt (analog zu `ssh`).

Zu Heimdal gehören noch weitere Anwendungen. Allerdings enthält das FreeBSD-Basissystem nur eine minimale Heimdal-Installation mit nur einer kerberisierten Anwendung: `telnet`.

Der Heimdal-Port enthält noch mehr kerberisierte Anwendungen wie `ftp`, `rsh`, `rcp` und `rlogin`. Der MIT-Port enthält ebenfalls weitere kerberisierte Anwendungen.

14.8.5. `.k5login` und `.k5users`

Normalerweise wird ein **Kerberos**-Prinzipal wie `tillman@EXAMPLE.ORG` auf ein lokales Benutzerkonto, beispielsweise `tillman`, abgebildet. Daher benötigen Client-Anwendungen (zum Beispiel `telnet`) keinen Benutzernamen.

Manchmal wird aber Zugriff auf ein lokales Benutzerkonto benötigt, zu dem es keinen passenden **Kerberos**-Prinzipal gibt. Der Prinzipal `tillman@EXAMPLE.ORG` bräuchte beispielsweise Zugriff auf das Konto `webdevelopers`. Ebenso könnten andere Prinzipale auf dieses Konto zugreifen wollen.

Die Dateien `.k5login` und `.k5users` im Heimatverzeichnis eines Benutzerkontos gewähren Zugriffe ähnlich wie die Dateien `.hosts` und `.rhosts`. Um den Prinzipalen `tillman@example.org` und `jdoe@example.org` auf das Konto `webdevelopers` zu geben, wird im Heimatverzeichnis von `webdevelopers` die Datei `.k5login` mit folgendem Inhalt angelegt:

```
tillman@example.org
jdoe@example.org
```

Die angegebenen Prinzipale haben nun ohne ein gemeinsames Passwort Zugriff auf das Konto.

Einzelheiten entnehmen Sie bitte den Hilfeseiten zu diesen Dateien. Die Datei `.k5users` wird in der Hilfeseite des Kommandos `ksu` beschrieben.

14.8.6. Tipps und Fehlersuche

- Wenn Sie den Heimdal-Port oder den MIT-Port benutzen, muss in der Umgebungsvariable `PATH` der Pfad zu den Programmen des Ports vor dem Pfad zu den **Kerberos**-Programmen des Systems stehen.
- Sind die Uhrzeiten der Systeme synchronisiert? Wenn nicht, schlägt vielleicht die Authentifizierung fehl. Abschnitt 29.10 beschreibt, wie Sie mithilfe von NTP die Uhrzeiten synchronisieren.
- Die MIT- und Heimdal-Systeme arbeiten bis auf `kadmin` gut zusammen. Für `kadmin` wurde das Protokoll nicht normiert.
- Wenn Sie den Namen eines Rechners ändern, müssen Sie auch den `host/-`Prinzipal ändern und die Datei `keytab` aktualisieren. Dies betrifft auch spezielle Einträge wie den Prinzipal für Apaches `www/mod_auth_kerb`.
- Die Rechnernamen müssen vor- und rückwärts aufgelöst werden (im DNS oder in `/etc/hosts`). CNAME-Einträge im DNS funktionieren, aber die entsprechenden A- und PTR-Einträge müssen vorhanden und richtig sein. Wenn sich Namen nicht auflösen lassen, ist die Fehlermeldung nicht gerade selbstsprechend:

“Kerberos5 refuses authentication because Read req failed: Key table entry not found”.

- Einige Betriebssysteme installieren `ksu` mit falschen Zugriffsrechten; es fehlt das Set-UID-Bit für `root`. Das mag aus Sicherheitsgründen richtig sein, doch funktioniert `ksu` dann nicht. Dies ist kein Fehler des KDCs.
- Wenn Sie für einen Prinzipal unter MIT-**Kerberos** Tickets mit einer längeren Gültigkeit als der vorgegebenen zehn Stunden einrichten wollen, müssen Sie zwei Sachen ändern. Benutzen Sie das `modify_principal` von `kadmin`, um die maximale Gültigkeitsdauer für den Prinzipal selbst und den Prinzipal `krbtgt` zu erhöhen.
- Mit einem Packet-Sniffer können Sie feststellen, dass Sie sofort nach dem Aufruf von `kinit` eine Antwort vom KDC bekommen – noch bevor Sie überhaupt ein Passwort eingegeben haben! Das ist in Ordnung: Das KDC händigt ein Ticket-Granting-Ticket (TGT) auf Anfrage aus, da es durch einen vom Passwort des Benutzers abgeleiteten Schlüssel geschützt ist. Wenn das Passwort eingegeben wird, wird es nicht zum KDC gesendet, sondern zum Entschlüsseln der Antwort des KDCs benutzt, die `kinit` schon erhalten hat. Wird die Antwort erfolgreich entschlüsselt, erhält der Benutzer einen Sitzungs-Schlüssel für die künftige verschlüsselte Kommunikation mit dem KDC und das Ticket-Granting-Ticket. Das Ticket-Granting-Ticket wiederum ist mit dem Schlüssel des KDCs verschlüsselt. Diese Verschlüsselung ist für den Benutzer völlig transparent und erlaubt dem KDC, die Echtheit jedes einzelnen TGT zu prüfen.
- Wenn Sie **OpenSSH** verwenden und Tickets mit einer langen Gültigkeit (beispielsweise einer Woche) benutzen, setzen Sie die Option `TicketCleanup` in der Datei `sshd_config` auf `no`. Ansonsten werden Ihre Tickets gelöscht, wenn Sie sich abmelden.
- Host-Prinzipale können ebenfalls Tickets mit längerer Gültigkeit besitzen. Wenn der Prinzipal eines Benutzers über ein Ticket verfügt, das eine Woche gültig ist, das Ticket des Host-Prinzipals aber nur neun Stunden gültig ist, funktioniert der Ticket-Cache nicht wie erwartet. Im Cache befindet sich dann ein abgelaufenes Ticket des Host-Prinzipals.
- Wenn Sie mit `krb5.dict` die Verwendung schlechter Passwörter verhindern wollen, geht das nur mit Prinzipalen, denen eine Passwort-Policy zugewiesen wurde. Die Hilfeseite von `kadmin` beschreibt kurz, wie `krb5.dict` verwendet wird. Das Format von `krb5.dict` ist einfach: Die Datei enthält pro Zeile ein Wort. Sie können daher einen symbolischen Link auf `/usr/share/dict/words` erstellen.

14.8.7. Unterschiede zum MIT-Port

Der Hauptunterschied zwischen MIT-**Kerberos** und Heimdal-**Kerberos** ist das Kommando `kadmin`. Die Befehlssätze des Kommandos (obwohl funktional gleichwertig) und das verwendete Protokoll unterscheiden sich in beiden Varianten. Das KDC lässt sich nur mit dem `kadmin` Kommando der passenden **Kerberos**-Variante verwalten.

Für dieselbe Funktion können auch die Client-Anwendungen leicht geänderte Kommandozeilenoptionen besitzen. Folgen Sie bitte der Anleitung auf der **Kerberos**-Seite (<http://web.mit.edu/Kerberos/www/>) des MITs. Achten Sie besonders auf den Suchpfad für Anwendungen. Der MIT-Port wird standardmäßig in `/usr/local/` installiert. Wenn die Umgebungsvariable `PATH` zuerst die Systemverzeichnisse enthält, werden die Systemprogramme anstelle der MIT-Programme ausgeführt.

Anmerkung: Wenn Sie den MIT-Port `security/krb5` verwenden, erscheint bei der Anmeldung mit `telnetd` und `klogind` die Fehlermeldung “incorrect permissions on cache file”. Lesen Sie dazu bitte die im Port enthaltene Datei `/usr/local/share/doc/krb5/README.FreeBSD`. Wichtig ist, dass zur Authentifizierung die Binärdatei `login.krb5` verwendet wird, die für durchgereichte Berechtigungen die Eigentümer korrekt ändert.

In der Datei `rc.conf` müssen folgende Zeilen aufgenommen werden:

```
kerberos5_server="/usr/local/sbin/krb5kdc"
kadmind5_server="/usr/local/sbin/kadmind"
kerberos5_server_enable="YES"
kadmind5_server_enable="YES"
```

Diese Zeilen sind notwendig, weil die Anwendungen von MIT-Kerberos Binärdateien unterhalb von `/usr/local` installieren.

14.8.8. Beschränkungen von Kerberos

14.8.8.1. Kerberos muss ganzheitlich verwendet werden

Jeder über das Netzwerk angebotene Dienst muss mit **Kerberos** zusammenarbeiten oder auf anderen Wegen gegen Angriffe aus dem Netzwerk geschützt sein. Andernfalls können Berechtigungen gestohlen und wiederverwendet werden. Es ist beispielsweise nicht sinnvoll, für Anmeldungen mit `rsh` und `telnet` **Kerberos** zu benutzen, dagegen aber POP3-Zugriff auf einen Mail-Server zu erlauben, da POP3 Passwörter im Klartext versendet.

14.8.8.2. Kerberos ist für Einbenutzer-Systeme gedacht

In Mehrbenutzer-Umgebungen ist **Kerberos** unsicherer als in Einbenutzer-Umgebungen, da die Tickets im für alle lesbaren Verzeichnis `/tmp` gespeichert werden. Wenn ein Rechner von mehreren Benutzern verwendet wird, ist es möglich, dass Tickets gestohlen werden.

Dieses Problem können Sie lösen, indem Sie mit der Kommandozeilenoption `-c` oder besser mit der Umgebungsvariablen `KRB5CCNAME` einen Ort für die Tickets vorgeben. Diese Vorgehensweise wird leider selten benutzt. Es reicht, die Tickets im Heimatverzeichnis eines Benutzers zu speichern und mit Zugriffsrechten zu schützen.

14.8.8.3. Das KDC ist verwundbar

Das KDC muss genauso abgesichert werden wie die auf ihm befindliche Passwort-Datenbank. Auf dem KDC dürfen keine anderen Dienste laufen und der Rechner sollte physikalisch gesichert sein. Die Gefahr ist groß, da **Kerberos** alle Passwörter mit einem Schlüssel, dem Haupt-Schlüssel, verschlüsselt. Der Haupt-Schlüssel wiederum wird in einer Datei auf dem KDC gespeichert.

Ein kompromittierter Haupt-Schlüssel ist nicht ganz so schlimm wie allgemein angenommen. Der Haupt-Schlüssel wird nur zum Verschlüsseln der Passwort-Datenbank und zum Initialisieren des Zufallsgenerators verwendet. Solange der Zugriff auf das KDC abgesichert ist, kann ein Angreifer wenig mit dem Haupt-Schlüssel anfangen.

Wenn das KDC nicht zur Verfügung steht, vielleicht wegen eines Denial-of-Service Angriffs oder wegen eines Netzwerkproblems, ist eine Authentifizierung unmöglich. Damit können die Netzwerk-Dienste nicht benutzt werden; das KDC ist also ein optimales Ziel für einen Denial-of-Service Angriff. Sie können diesem Angriff ausweichen, indem Sie mehrere KDCs (einen Master und einen oder mehrere Slaves) verwenden. Der Rückfall auf ein sekundäres KDC oder eine andere Authentifizierungsmethode (dazu ist PAM bestens geeignet) muss sorgfältig eingerichtet werden.

14.8.8.4. Mängel von Kerberos

Mit **Kerberos** können sich Benutzer, Rechner und Dienste gegenseitig authentifizieren. Allerdings existiert kein Mechanismus, der das KDC gegenüber Benutzern, Rechnern oder Diensten authentifiziert. Ein verändertes `kinit` könnte beispielsweise alle Benutzernamen und Passwörter abfangen. Die von veränderten Programmen ausgehende Gefahr können Sie lindern, indem Sie die Integrität von Dateien mit Werkzeugen wie `security/tripwire` prüfen.

14.8.9. Weiterführende Dokumentation

- The Kerberos FAQ (<http://www.faqs.org/faqs/Kerberos-faq/general/preamble.html>)
- Designing an Authentication System: a Dialogue in Four Scenes (<http://web.mit.edu/Kerberos/www/dialogue.html>)
- RFC 1510, The **Kerberos** Network Authentication Service (V5) (<http://www.ietf.org/rfc/rfc1510.txt?number=1510>)
- MIT **Kerberos**-Seite (<http://web.mit.edu/Kerberos/www/>)
- Heimdal **Kerberos**-Seite (<http://www.pdc.kth.se/heimdal/>)

14.9. OpenSSL

Beigetragen von Tom Rhodes.

Es wird oft übersehen, dass **OpenSSL** Teil des FreeBSD-Basissystems ist. **OpenSSL** bietet eine verschlüsselte Transportschicht oberhalb der normalen Kommunikationsschicht und kann daher zusammen mit vielen Netzdiensten benutzt werden.

Anwendungsbeispiele für **OpenSSL** sind die verschlüsselte Authentifizierung von E-Mail-Clients oder Web-Transaktionen wie das Bezahlen mit einer Kreditkarte. **OpenSSL** kann während des Baus in viele Ports, wie `www/apache13-ssl` und `mail/sylpheed-claws`, integriert werden.

Anmerkung: Ist beim Aufruf von `make` die Variable `WITH_OPENSSL_BASE` nicht explizit auf `yes` gesetzt, baut die Ports-Sammlung meist den Port `security/openssl`.

Das **OpenSSL** von FreeBSD stellt die Protokolle Secure Sockets Layer v2/v3 (SSLv2/SSLv3) und Transport Layer Security v1 (TLSv1) zur Verfügung. Die **OpenSSL**-Bibliotheken stellen kryptographische Funktionen bereit.

Anmerkung: Mit **OpenSSL** kann der IDEA-Algorithmus verwendet werden, wegen Patenten in den USA ist der Algorithmus in der Voreinstellung allerdings deaktiviert. Wenn Sie die IDEA-Lizenz akzeptieren, können Sie den IDEA-Algorithmus aktivieren, indem Sie die Variable `MAKE_IDEA` in `make.conf` setzen.

Meist wird **OpenSSL** eingesetzt, um Zertifikate für Anwendungen bereitzustellen. Die Zertifikate stellen die Identität einer Firma oder eines Einzelnen sicher. Wenn ein Zertifikat nicht von einer Zertifizierungsstelle (*Certificate Authority*, CA) gegengezeichnet wurde, erhalten Sie normalerweise eine Warnung. Eine Zertifizierungsstelle ist eine Firma wie VeriSign (<http://www.verisign.com/>), die Zertifikate von Personen oder Firmen gegenzeichnet und damit die Korrektheit der Zertifikate bestätigt. Diese Prozedur kostet Geld, ist aber keine Voraussetzung für den Einsatz von Zertifikaten, beruhigt aber sicherheitsbewusste Benutzer.

14.9.1. Zertifikate erzeugen

Ein Zertifikat erzeugen Sie mit dem nachstehenden Kommando:

```
# openssl req -new -nodes -out req.pem -keyout cert.pem
Generating a 1024 bit RSA private key
.....+++++
.....+++++
writing new private key to 'cert.pem'
-----
You are about to be asked to enter information that will be incorporated
into your certificate request.
What you are about to enter is what is called a Distinguished Name or a DN.
There are quite a few fields but you can leave some blank
For some fields there will be a default value,
If you enter '.', the field will be left blank.
-----
Country Name (2 letter code) [AU]:us
State or Province Name (full name) [Some-State]:PA
Locality Name (eg, city) []:Pittsburgh
Organization Name (eg, company) [Internet Widgits Pty Ltd]:My Company
Organizational Unit Name (eg, section) []:Systems Administrator
Common Name (eg, YOUR name) []:localhost.example.org
Email Address []:trhodes@FreeBSD.org

Please enter the following 'extra' attributes
to be sent with your certificate request
A challenge password []:SOME PASSWORD
An optional company name []:Another Name
```

Beachten Sie bitte, dass die Eingabe bei "Common Name" ein gültiger Domain-Name sein muss. Eine andere Eingabe erzeugt ein unbrauchbares Zertifikat. Das Zertifikat kann mit einer Gültigkeitsdauer und anderen Verschlüsselungsalgorithmen erzeugt werden. Die Hilfeseite `openssl(1)` beschreibt die zur Verfügung stehenden Optionen.

Das Verzeichnis, in dem Sie den letzten Befehl ausgeführt haben, enthält nun zwei Dateien: Die Anforderung für ein neues Zertifikat wurde in `req.pem` gespeichert. Diese Datei können Sie an eine Zertifizierungsstelle senden, wo Ihre Angaben geprüft werden. Nach erfolgreicher Prüfung wird das Zertifikat an Sie zurückgesandt. Die zweite Datei, `cert.pem`, enthält den privaten Schlüssel für Ihr Zertifikat und darf auch keine Fall in fremde Hände geraten, da ein Angreifer sonst in der Lage ist, anderen Personen oder Rechnern vorzugaukeln, dass es sich bei ihm um Sie handelt.

Wenn Sie keine Signatur einer Zertifizierungsstelle benötigen, können Sie ein selbst-signiertes Zertifikat erstellen. Erzeugen Sie dazu zuerst einen RSA-Schlüssel:

```
# openssl dsaparam -rand -genkey -out myRSA.key 1024
```

Erzeugen Sie dann den CA-Schlüssel:

```
# openssl genrsa -des3 -out myca.key myRSA.key
```

Erstellen Sie mit diesem Schlüssel das Zertifikat:

```
# openssl req -new -x509 -days 365 -key myca.key -out new.crt
```

Zwei neue Dateien befinden sich nun im Verzeichnis: Der Schlüssel der Zertifizierungsstelle `myca.key` und das Zertifikat selbst, `new.crt`. Sie sollten in einem Verzeichnis, vorzugsweise unterhalb von `/etc` abgelegt werden, das nur von `root` lesbar ist. Setzen Sie die Zugriffsrechte der Dateien mit `chmod` auf `0700`.

14.9.2. Beispiel für Zertifikate

Was fangen Sie mit einem Zertifikat an? Sie könnten damit beispielsweise die Verbindungen zu **Sendmail** verschlüsseln. Dies würde die Klartext-Authentifizierung für Benutzer des lokalen MTA überflüssig machen.

Anmerkung: Das ist nicht unbedingt die beste Lösung, da einige MUAs Warnungen ausgeben, wenn ein Zertifikat nicht lokal installiert ist. Die Installation von Zertifikaten wird in der Dokumentation der MUAs beschrieben.

Ergänzen Sie die Konfigurationsdatei von **sendmail** (`.mc`) um die nachstehenden Zeilen:

```
dnl SSL Options
define(`confCACERT_PATH', `/etc/certs')dnl
define(`confCACERT', `/etc/certs/new.crt')dnl
define(`confSERVER_CERT', `/etc/certs/new.crt')dnl
define(`confSERVER_KEY', `/etc/certs/myca.key')dnl
define(`confTLS_SRV_OPTIONS', `V')dnl
```

Im Verzeichnis `/etc/certs` befindet sich der Schlüssel und das Zertifikat. Bauen Sie danach im Verzeichnis `/etc/mail` mit dem Kommando `make install` die `.cf`-Datei und starten Sie anschließend **sendmail** mit `make restart` neu.

Wenn alles gut ging, erscheinen keine Fehlermeldungen in der Datei `/var/log/maillog` und Sie sehen **sendmail** in der Prozessliste.

Testen Sie nun den Mailserver mit dem Kommando `telnet(1)`:

```
# telnet example.com 25
Trying 192.0.34.166...
Connected to example.com.
Escape character is '^]'.
220 example.com ESMTP Sendmail 8.12.10/8.12.10; Tue, 31 Aug 2004 03:41:22 -0400 (EDT)
ehlo example.com
250-example.com Hello example.com [192.0.34.166], pleased to meet you
250-ENHANCEDSTATUSCODES
250-PIPELINING
250-8BITMIME
250-SIZE
250-DSN
```



```

250-ETRN
250-AUTH LOGIN PLAIN
250-STARTTLS
250-DELIVERBY
250 HELP
quit
221 2.0.0 example.com closing connection
Connection closed by foreign host.

```

Wenn in einer Zeile STARTTLS erscheint, hat alles funktioniert.

14.10. VPNs mit IPsec

Geschrieben von Nik Clayton.

Dieser Abschnitt beschreibt, wie Sie mit FreeBSD-Gateways ein *Virtual-Private-Network* (VPN) einrichten. Als Beispiel wird ein VPN zwischen zwei Netzen verwendet, die über das Internet miteinander verbunden sind.

14.10.1. IPsec Grundlagen

Geschrieben von Hiten M. Pandya.

Dieser Abschnitt zeigt Ihnen, wie Sie IPsec einrichten und damit FreeBSD-Systeme und Microsoft Windows 2000/XP Systeme sicher miteinander verbinden. Um IPsec einzurichten, sollten Sie einen neuen Kernel erzeugen können (siehe Kapitel 8).

IPsec ist ein Protokoll, das auf dem Internet-Protokoll (IP) aufbaut. Mit IPsec können mehrere Systeme geschützt miteinander kommunizieren. Das in FreeBSD realisierte IPsec-Protokoll baut auf der KAME-Implementierung (<http://www.kame.net/>) auf und unterstützt sowohl IPv4 als auch IPv6.

Anmerkung: FreeBSD enthält eine von Hardware beschleunigte Variante des IPsec-Protokolls. Diese Variante wurde von OpenBSD übernommen und wird "Fast-IPsec" genannt. Das crypto(4)-Subsystem arbeitet mit Kryptographie-Hardware zusammen, die IPsec beschleunigt. Das Subsystem ist neu und bietet noch nicht alle Funktionen, die KAME-IPsec bietet. Wenn Sie die Hardware-Beschleunigung nutzen wollen, fügen Sie folgende Zeile der Kernelkonfiguration hinzu:

```
options FAST_IPSEC # new IPsec (cannot define w/ IPSEC)
```

Momentan können Sie "Fast-IPsec" nicht zusammen mit KAME-IPsec benutzen. Weiteres zu "Fast-IPsec" erfahren Sie in der Hilfeseite `fast_ipsec(4)`.

Anmerkung: Damit Firewalls den Status von gif(4)-Tunneln überwachen können, müssen Sie die Option `IPSEC_FILTERGIF` in Ihrer Kernelkonfiguration aktivieren:

```
options IPSEC_FILTERGIF #filter ipsec packets from a tunnel
```

IPsec besteht wiederum aus zwei Protokollen:

- *Encapsulated Security Payload (ESP)* verschlüsselt IP-Pakete mit einem symmetrischen Verfahren (beispielsweise Blowfish oder 3DES). Damit werden die Pakete vor Manipulationen Dritter geschützt.
- Der *Authentication Header (AH)* enthält eine kryptographische Prüfsumme, die sicher stellt, dass ein IP-Paket nicht verändert wurde. Der Authentication-Header folgt nach dem normalen IP-Header und erlaubt dem Empfänger eines IP-Paketes, dessen Integrität zu prüfen.

ESP und AH können, je nach Situation, zusammen oder einzeln verwendet werden.

IPsec kann in zwei Modi betrieben werden: Der *Transport-Modus* verschlüsselt die Daten zwischen zwei Systemen. Der *Tunnel-Modus* verbindet zwei Subnetze miteinander. Durch einen Tunnel können dann beispielsweise verschlüsselte Daten übertragen werden. Ein Tunnel wird auch als Virtual-Private-Network (VPN) bezeichnet. Detaillierte Informationen über das IPsec-Subsystem von FreeBSD enthält die Hilfeseite `ipsec(4)`.

Die folgenden Optionen in der Kernelkonfiguration aktivieren IPsec:

```
options    IPSEC          #IP security
options    IPSEC_ESP      #IP security (crypto; define w/ IPSEC)
```

Wenn Sie zur Fehlersuche im IPsec-Subsystem Unterstützung wünschen, sollten Sie die folgende Option ebenfalls aktivieren:

```
options    IPSEC_DEBUG    #debug for IP security
```

14.10.2. Was ist ein VPN?

Es gibt keinen Standard, der festlegt, was ein Virtual-Private-Network ist. VPNs können mit verschiedenen Techniken, die jeweils eigene Vor- und Nachteile besitzen, implementiert werden. Dieser Abschnitt stellt eine Möglichkeit vor, ein VPN aufzubauen.

14.10.3. VPN zwischen zwei Netzen über das Internet

Dieses Szenario hat die folgenden Voraussetzungen:

- Es müssen zwei Netzwerke vorhanden sein.
- Beide Netzwerke müssen intern IP benutzen.
- Beide Netzwerke sind über einen FreeBSD-Gateway mit dem Internet verbunden.
- Der Gateway jedes Netzwerks besitzt mindestens eine öffentliche IP-Adresse.
- Die intern verwendeten IP-Adressen können private oder öffentliche Adressen sein. Der Gateway kann, wenn nötig, IP-Adressen mit NAT umschreiben.
- Die IP-Adressen der internen Netzwerke *dürfen nicht überlappen*. Mit NAT ließe sich diese Anforderung zwar umgehen, doch wäre die Konfiguration und Pflege des resultierenden Netzwerks zu aufwändig.

Wenn die zu verbindenden Netzwerke intern dieselben IP-Adressen benutzen (beispielsweise `192.168.1.x`), müssen einem der Netzwerke neue IP-Adressen zugewiesen werden.

Die Netzwerktopologie sieht wie folgt aus:

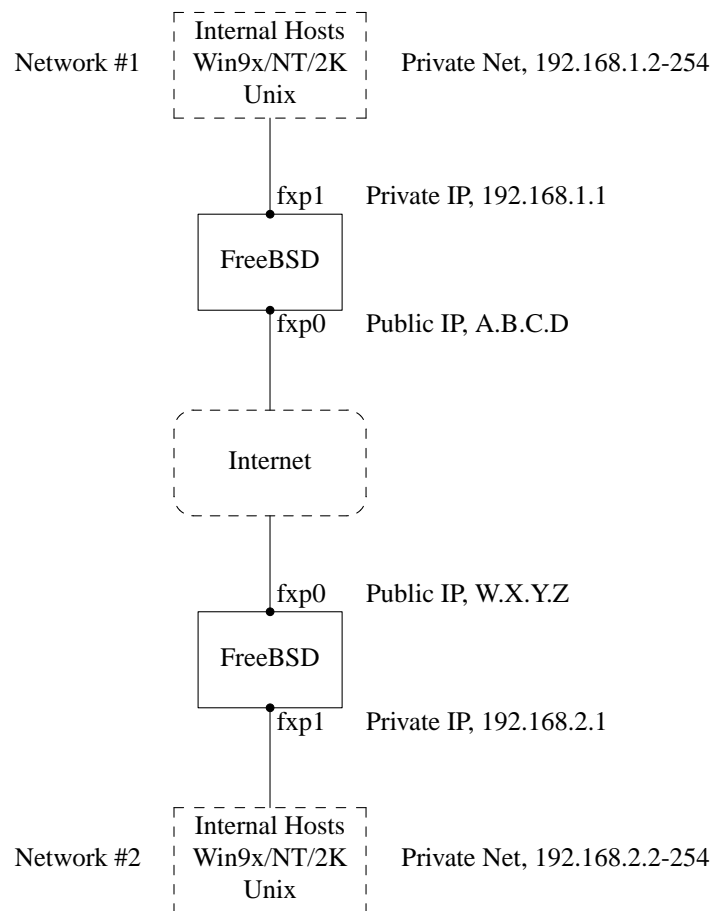

Beachten Sie die beiden öffentlichen IP-Adressen. Im Folgenden werden sie durch Buchstaben (als Platzhalter) gekennzeichnet. Setzen Sie hierfür Ihre eigenen öffentlichen IP-Adressen ein. Beide Gateways besitzen die interne Adresse $x.x.x.1$ und beide Netzwerke besitzen unterschiedliche private IP-Adressen: $192.168.1.x$ und $192.168.2.x$. Die Default-Route aller internen Systeme ist jeweils die Gateway-Maschine ($x.x.x.1$).

Aus der Sicht der Systeme sollen jetzt beide Netzwerke wie über einen Router, der in diesem Fall etwas langsamer ist, verbunden werden.

Auf dem Rechner $192.168.1.20$ soll also beispielsweise der folgende Befehl funktionieren:

```
ping 192.168.2.34
```

Windows-Systeme sollen die Systeme auf dem anderen Netzwerk erkennen und Shares sollen funktionieren. Alles soll genauso wie in lokalen Netzwerken funktionieren.

Zusätzlich soll die Kommunikation zwischen beiden Netzwerken noch verschlüsselt werden.

Das VPN wird in mehreren Schritten aufgebaut:

1. Zuerst wird eine virtuelle Verbindung zwischen beiden Netzwerken über das Internet eingerichtet. Die virtuelle Verbindung können Sie mit Werkzeugen wie `ping(8)` prüfen.

2. Danach wird eine Sicherheitsrichtlinie (*Security-Policy*) festgelegt, die automatisch den Datenverkehr zwischen beiden Netzwerken verschlüsselt und entschlüsselt. Mit Werkzeugen wie `tcpdump(1)` können Sie überprüfen, dass die Daten tatsächlich verschlüsselt werden.
3. Wenn sich Windows-Systeme im VPN gegenseitig erkennen sollen, so sind noch weitere Konfigurationsschritte notwendig, die aber nicht in diesem Abschnitt beschrieben werden.

14.10.3.1. Schritt 1: Die virtuelle Verbindung einrichten

Nehmen wir an, sie wollten von der Gateway-Maschine im Netzwerk #1 (öffentliche IP-Adresse `A.B.C.D`, private IP-Adresse `192.168.1.1`) das Kommando `ping 192.168.2.1` absetzen. `192.168.2.1` ist die private IP-Adresse des Systems `W.X.Y.Z` im Netzwerk #2. Welche Voraussetzungen müssen erfüllt sein, damit der Befehl funktioniert?

1. Die Gateway-Maschine muss das System `192.168.2.1` erreichen können. Das heißt, eine Route zu diesem System muss existieren.
2. Private IP-Adressen, wie der Bereich `192.168.x`, sollten im Internet nicht verwendet werden. Jedes Paket zu `192.168.2.1` muss daher in ein anderes Paket gepackt werden, das von `A.B.C.D` kommt und zu `W.X.Y.Z` geschickt wird. Das erneute Verpacken der Pakete wird als *Kapselung* bezeichnet.
3. Wenn das Paket `W.X.Y.Z` erreicht, muss es dort ausgepackt und an `192.168.2.1` ausgeliefert werden.

Sie können sich diese Prozedur so vorstellen, dass ein Tunnel zwischen beiden Netzwerken existiert. Die beiden Tunnel-Enden besitzen die IP-Adressen `A.B.C.D` und `W.X.Y.Z`. Der Tunnel muss zudem Verkehr zwischen den privaten IP-Adressen erlauben und transportiert so Daten zwischen privaten IP-Adressen über das Internet.

Unter FreeBSD wird der Tunnel mit `gif`-Geräten (*generic interface*) erstellt. Auf jedem Gateway muss das `gif`-Gerät mit vier IP-Adressen eingerichtet werden: Zwei öffentliche IP-Adressen und zwei private IP-Adressen.

Die `gif`-Geräte werden vom Kernel bereitgestellt und müssen in der Kernelkonfigurationsdatei auf beiden Maschinen angegeben werden:

```
device gif
```

Wie gewöhnlich müssen Sie danach einen neuen Kernel erstellen, installieren und das System neu starten.

Der Tunnel wird in zwei Schritten aufgebaut. Mit `ifconfig(8)` werden zuerst die öffentlichen IP-Adressen konfiguriert. Anschließend werden die privaten IP-Adressen mit `ifconfig(8)` eingerichtet.

Auf der Gateway-Maschine im Netzwerk #1 bauen Sie den Tunnel mit den folgenden Kommandos auf:

```
# ifconfig gif0 create
# ifconfig gif0 tunnel A.B.C.D W.X.Y.Z
# ifconfig gif0 inet 192.168.1.1 192.168.2.1 netmask 0xffffffff
```

Auf dem anderen Gateway benutzen Sie dieselben Kommandos, allerdings mit vertauschten IP-Adressen:

```
# ifconfig gif0 create
# ifconfig gif0 tunnel W.X.Y.Z A.B.C.D
# ifconfig gif0 inet 192.168.2.1 192.168.1.1 netmask 0xffffffff
```

Die Konfiguration können Sie anschließend mit dem folgenden Kommando überprüfen:

```
ifconfig gif0
```

Auf dem Gateway in Netzwerk #1 sollten Sie beispielsweise die nachstehende Ausgabe erhalten:

```
# ifconfig gif0
gif0: flags=8051<UP,POINTOPOINT,RUNNING,MULTICAST> mtu 1280
    tunnel inet A.B.C.D --> W.X.Y.Z
    inet 192.168.1.1 --> 192.168.2.1 netmask 0xffffffff
```

Wie Sie sehen, ist ein Tunnel zwischen den IP-Adressen A.B.C.D und W.X.Y.Z aufgebaut worden, der Verkehr zwischen den Adressen 192.168.1.1 und 192.168.2.1 zulässt.

Gleichzeitig wurde ein Eintrag in der Routing-Tabelle erstellt, den Sie sich mit `netstat -rn` ansehen können. Auf der Gateway-Maschine in Netzwerk #1 sieht das so aus:

```
# netstat -rn
Routing tables

Internet:
Destination      Gateway          Flags    Refs      Use    Netif    Expire
...
192.168.2.1      192.168.1.1    UH         0         0     gif0
...
```

Die Route ist eine Host-Route, wie in der Spalte “Flags” angegeben. Das heißt die beiden Gateways wissen wie sie einander erreichen, sie kennen allerdings nicht das Netzwerk auf der anderen Seite. Dieses Problem werden wir gleich angehen.

Wahrscheinlich ist auf beiden Gateways eine Firewall eingerichtet. Für den VPN-Verkehr muss die Firewall umgegangen werden. Sie können generell den Verkehr zwischen beiden Netzwerken erlauben oder Regeln erstellen, die beide Tunnel-Enden des VPNs voreinander schützen.

Der Test des VPNs wird erheblich leichter, wenn Sie jeden Verkehr zwischen den Tunnel-Enden in der Firewall erlauben. Wenn Sie auf der Gateway-Maschine `ipfw(8)` einsetzen, erlaubt die folgende Regel jeden Verkehr zwischen den Tunnel-Enden, ohne die anderen Regeln zu beeinflussen:

```
ipfw add 1 allow ip from any to any via gif0
```

Diese Regel muss offensichtlich auf beiden Gateway-Maschinen existieren.

Damit sollten Sie das Kommando `ping` jetzt absetzen können. Auf dem System 192.168.1.1 sollte der nachstehende Befehl Antworten erhalten:

```
ping 192.168.2.1
```

Denselben Test können Sie auch auf der anderen Gateway-Maschine ausführen.

Allerdings können Sie noch nicht die anderen internen Maschinen auf den Netzwerken erreichen. Die Ursache ist das Routing – die Gateway kennen sich zwar gegenseitig, wissen aber noch nichts von den Netzwerken hinter dem anderen Gateway.

Um die Netzwerke bekannt zu geben, muss auf jeder Gateway-Maschine noch eine statische Route hinzugefügt werden. Auf der ersten Gateway-Maschine setzen Sie dazu das folgende Kommando ab:

```
route add 192.168.2.0 192.168.2.1 netmask 0xffffffff00
```

Dies entspricht der Anweisung: “Um Rechner auf dem Netz 192.168.2.0 zu erreichen, schicke die Pakete zum System 192.168.2.1”. Auf dem anderen Gateway muss das analoge Kommando (mit den IP-Adressen 192.168.1.x) abgesetzt werden.

Damit ist jetzt der IP-Verkehr zwischen beiden Netzwerken möglich.

Zwei Drittel des VPNs zwischen beiden Netzen ist nun eingerichtet. Es ist “virtuell” und es ist ein “Netzwerk”. Es ist allerdings noch nicht “privat”. Dies können Sie mit ping(8) und tcpdump(1) überprüfen. Setzen Sie auf dem ersten Gateway den folgenden Befehl ab:

```
tcpdump dst host 192.168.2.1
```

Starten Sie dann, ebenfalls auf dem ersten Gateway, den folgenden Befehl:

```
ping 192.168.2.1
```

Sie werden die nachstehende Ausgabe erhalten:

```
16:10:24.018080 192.168.1.1 > 192.168.2.1: icmp: echo request
16:10:24.018109 192.168.1.1 > 192.168.2.1: icmp: echo reply
16:10:25.018814 192.168.1.1 > 192.168.2.1: icmp: echo request
16:10:25.018847 192.168.1.1 > 192.168.2.1: icmp: echo reply
16:10:26.028896 192.168.1.1 > 192.168.2.1: icmp: echo request
16:10:26.029112 192.168.1.1 > 192.168.2.1: icmp: echo reply
```

Die ICMP-Nachrichten werden unverschlüsselt übertragen. Mit der Option `-s` von tcpdump(1) können Sie sich weitere Daten der Pakete anzeigen lassen.

Die Daten sollen aber automatisch verschlüsselt werden. Wie das geht, wird im nächsten Abschnitt erläutert.

Zusammenfassung

- Fügen Sie in beiden Kernen die Zeile “device gif” ein und bauen Sie die Kernel neu.
- Fügen Sie auf dem Gateway in Netzwerk #1 folgende Zeilen in `/etc/rc.conf` ein:

```
gif_interfaces="gif0"
gifconfig_gif0="A.B.C.D W.X.Y.Z"
ifconfig_gif0="inet 192.168.1.1 192.168.2.1 netmask 0xffffffff"
static_routes="vpn"
route_vpn="192.168.2.0 192.168.2.1 netmask 0xffffffff00"
```

Setzen Sie dabei die richtigen IP-Adressen für die Platzhalter ein.

- Fügen Sie auf beiden Gateways die nachstehende Regel in das Firewall-Skript (zum Beispiel `/etc/rc.firewall`) ein:

```
ipfw add 1 allow ip from any to any via gif0
```

- Nehmen Sie in `/etc/rc.conf` auf dem Gateway #2 analoge Änderungen, die IP-Adressen müssen vertauscht werden, vor.

14.10.3.2. Schritt 2: Die Verbindung mit IPsec schützen

Um die Verbindung zu schützen, verwenden wir IPsec. IPsec bietet einen Mechanismus, mit dem sich zwei Systeme auf einen Schlüssel einigen können. Mit diesem Schlüssel wird dann der Datenverkehr zwischen beiden Systemen verschlüsselt.

Es gibt hierbei zwei Sachen die konfiguriert werden müssen:

1. Die *Security-Association* bestimmt, mit welchen Methoden der Verkehr zwischen beiden Systemen verschlüsselt wird.
2. Die *Security-Policy* bestimmt, was verschlüsselt wird. Es soll ja nicht der gesamte Datenverkehr nach außen verschlüsselt werden, sondern nur der Teil des Verkehrs, der zum VPN gehört.

Die *Security-Association* wie auch die *Security-Policy* werden vom Kernel verwaltet und können von Anwendungen verändert werden. Dazu müssen allerdings zuerst IPsec und das Encapsulated-Security-Payload (ESP) Protokoll in die Kernelkonfigurationsdatei eingetragen werden:

```
options IPSEC
options IPSEC_ESP
```

Wie üblich, müssen Sie danach den Kernel übersetzen, installieren und das System neu starten. Die Kernel müssen auf beiden Gateway-Maschinen neu erstellt werden.

Sie können die *Security-Association* auf zwei Arten konfigurieren: Manuell, dann müssen Sie den Verschlüsselungsalgorithmus, die Schlüssel und alles Weitere selbst konfigurieren. Oder automatisch, mithilfe eines Dämons, der das Internet-Key-Exchange Protokoll (IKE) beherrscht.

Im Allgemeinen wird die letzte Variante bevorzugt. Sie ist auch wesentlich leichter einzurichten.

Mit `setkey(8)` können Sie *Security-Policies* editieren und anzeigen. Die Beziehung von `setkey` und der Tabelle der *Security-Policies* im Kernel entspricht dem Verhältnis von `route(8)` und der Routing-Tabelle. Die momentanen *Security-Associations* lassen sich ebenfalls mit `setkey` anzeigen; `setkey` verhält sich in diesem Fall wie `netstat -r`, um die Analogie fortzuführen.

Sie haben die Wahl zwischen mehreren Programmen, wenn Sie *Security-Associations* mit FreeBSD verwalten wollen. Im Folgenden wird **racoon** beschrieben, das Sie über den Port `security/ipsec-tools` installieren können.

Auf beiden Gateway-Maschinen muss **racoon** laufen. Konfiguriert wird jeweils die IP-Adresse der Gegenstelle sowie der geheime Schlüssel. Dabei muss auf beiden Gateway-Maschinen der gleiche Schlüssel verwendet werden.

Die beiden `racoon`-Daemonen prüfen mithilfe des geheimen Schlüssels gegenseitig ihre Identität. Anschließend generieren Sie einen neuen geheimen Schlüssel, mit dem dann der Datenverkehr im VPN verschlüsselt wird. Dieser Schlüssel wird von Zeit zu Zeit geändert. Ein Angreifer, der einen der Schlüssel geknackt hat – das ist schon ziemlich unwahrscheinlich – kann somit nicht viel mit diesem Schlüssel anfangen, da schon wieder ein anderer Schlüssel verwendet wird.

Die Konfiguration von `racoon` befindet sich in `${PREFIX}/etc/racoon`. In der dort befindlichen Konfigurationsdatei sollten Sie nicht allzu viele Änderungen vornehmen müssen. Sie müssen allerdings den so genannten “Pre-Shared-Key” (den vorher ausgetauschten Schlüssel) ändern.

In der Voreinstellung befindet sich dieser Schlüssel in der Datei `${PREFIX}/etc/racoon/psk.txt`. Dieser Schlüssel wird *nicht* zum Verschlüsseln des Datenverkehrs verwendet. Er dient lediglich der Authentifizierung der beiden `racoon`-Daemonen.

Für jeden entfernten Kommunikationspartner enthält `psk.txt` eine Zeile. Damit besteht die Datei `psk.txt` in unserem Beispiel aus einer Zeile (wir verwenden einen entfernten Kommunikationspartner).

Auf dem Gateway #1 sieht diese Zeile wie folgt aus:

```
W.X.Y.Z          geheim
```

Die Zeile besteht aus der öffentlichen IP-Adresse der Gegenstelle, Leerzeichen und dem geheimen Schlüssel. Sie sollten natürlich nicht `geheim` verwenden. Für den geheimen Schlüssel gelten dieselben Regeln wie für Passwörter.

Auf dem anderen Gateway sieht die Zeile folgendermaßen aus:

```
A.B.C.D          geheim
```

Die Zeile besteht aus der öffentlichen IP-Adresse der Gegenstelle, Leerzeichen und dem geheimen Schlüssel. Die Zugriffsrechte von `psk.txt` müssen auf `0600` (Lese- und Schreibzugriff nur für `root`) gesetzt sein, bevor `racoon` gestartet wird.

Auf beiden Gateway-Maschinen muss `racoon` laufen. Sie brauchen ebenfalls Firewall-Regeln, die IKE-Verkehr erlauben. IKE verwendet UDP, um Nachrichten zum ISAKMP-Port (Internet Security Association Key Management Protocol) zu schicken. Die Regeln sollten früh in der Regelkette auftauchen:

```
ipfw add 1 allow udp from A.B.C.D to W.X.Y.Z isakmp
ipfw add 1 allow udp from W.X.Y.Z to A.B.C.D isakmp
```

Wenn `racoon` läuft, können Sie versuchen, mit `ping` von einem Gateway-Rechner aus den anderen Gateway zu erreichen. Die Verbindung wird zwar immer noch nicht verschlüsselt, aber `racoon` wird die Security-Association zwischen beiden Systemen einrichten. Dies kann eine Weile dauern, und Sie bemerken vielleicht eine kleine Verzögerung, bevor die Antworten von der Gegenstelle kommen.

Die Security-Association können Sie sich auf einem der beiden Gateway-Systeme mit `setkey(8)` ansehen:

```
setkey -D
```

Damit ist die erste Hälfte der Arbeit getan. Jetzt muss noch die Security-Policy konfiguriert werden.

Damit wir eine sinnvolle Security-Policy erstellen können, fassen wir das bisher geleistete zusammen. Die Diskussion gilt für beide Enden des Tunnels.

Jedes gesendete IP-Paket enthält im Header Informationen über das Paket selbst. Im Header befinden sich die IP-Adressen des Senders und des Empfängers. Wie wir bereits wissen, dürfen private IP-Adressen, wie `192.168.x.y` nicht auf das Internet gelangen. Pakete zu privaten IP-Adressen müssen zuerst in einem anderen Paket gekapselt werden. In diesem Paket werden die privaten IP-Adressen durch öffentliche IP-Adressen ersetzt.

Das ausgehende Paket hat beispielsweise wie folgt ausgesehen:

Src: 192.168.1.1 Dst: 192.168.2.1 <other header info>
<packet data>

Es wird in ein anderes Paket umgepackt (gekapselt) und sieht danach wie folgt aus:

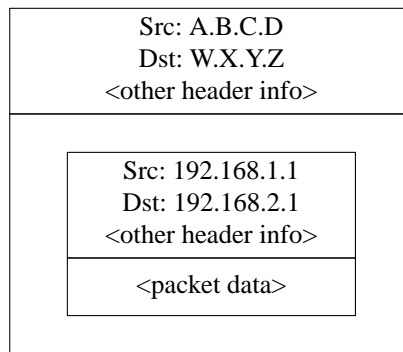

Die Kapselung wird vom `gif`-Gerät vorgenommen. Das neue Paket enthält im Header eine öffentliche IP-Adresse und der Datenteil des Pakets enthält das ursprüngliche Paket.

Natürlich soll der gesamte Datenverkehr des VPNs verschlüsselt werden. Dies kann man wie folgt ausdrücken:

“Wenn ein Paket von `A.B.C.D` zu `W.X.Y.Z` geschickt wird, verschlüssele es entsprechend der Security-Association.”

“Wenn ein Paket von `W.X.Y.Z` kommt und für `A.B.C.D` bestimmt ist, entschlüssele es entsprechend der Security-Association.”

Das ist fast richtig. Mit diesen Regeln würde der ganze Verkehr von und zu `W.X.Y.Z` verschlüsselt, auch wenn er nicht zum VPN gehört. Die richtige Formulierung lautet:

“Wenn ein Paket, das ein gekapseltes Paket enthält, von `A.B.C.D` zu `W.X.Y.Z` geschickt wird, verschlüssele es entsprechend der Security-Association.”

“Wenn ein Paket, das ein gekapseltes Paket enthält, von `W.X.Y.Z` kommt und für `A.B.C.D` bestimmt ist, entschlüssele es entsprechend der Security-Association.”

Dies ist eine zwar subtile aber eine notwendige Änderung.

Die Security-Policy können Sie mit `setkey(8)` erstellen. `setkey(8)` besitzt eine Konfigurations-Syntax zur Erstellung der Security-Policy. Sie können die Konfiguration über die Standardeingabe oder in einer Datei, die Sie mit der Option `-f` angeben, erstellen.

Gateway #1 (öffentliche IP-Adresse: `A.B.C.D`) muss folgendermaßen konfiguriert werden, um alle ausgehenden Pakete an `W.X.Y.Z` zu verschlüsseln:

```
spdadd A.B.C.D/32 W.X.Y.Z/32 ipencap -P out ipsec esp/tunnel/A.B.C.D-W.X.Y.Z/require;
```

Speichern Sie dieses Kommando in einer Datei, beispielsweise `/etc/ipsec.conf` ab. Rufen Sie anschließend das nachstehende Kommando auf:

```
# setkey -f /etc/ipsec.conf
```

`spdadd` weist `setkey(8)` an, der Security-Policy-Datenbank eine Regel hinzuzufügen. Der Rest der Zeile gibt an, auf welche Pakete diese Regel zutrifft. `A.B.C.D/32` und `W.X.Y.Z/32` sind die IP-Adressen und Netzmasken, die Systeme angeben, auf die diese Regel zutrifft. Im Beispiel gilt die Regel für die beiden Gateway-Systeme. `ipencap` zeigt an, dass die Regel nur für Pakete gilt, die gekapselte Pakete enthalten. `-P out` legt fest, dass die Regel nur für ausgehende Pakete gilt.

`ipsec` gibt an, dass die Pakete geschützt werden. Das benutzte Protokoll wird durch `esp` angegeben. `tunnel` kapselt das Paket in ein IPsec-Paket. Die nochmalige Angabe von `A.B.C.D` und `W.X.Y.Z` gibt die Security-Association an. Das abschließende `require` erzwingt die Verschlüsselung der Pakete.

Diese Regel gilt nur für ausgehende Pakete. Sie brauchen eine analoge Regel für eingehende Pakete:

```
spdadd W.X.Y.Z/32 A.B.C.D/32 ipencap -P in ipsec esp/tunnel/W.X.Y.Z-A.B.C.D/require;
```

In dieser Regel wird `in` anstelle von `out` benutzt und die IP-Adressen sind notwendigerweise umgekehrt angegeben.

Das zweite Gateway-System mit der IP-Adresse `W.X.Y.Z` braucht entsprechende Regeln:

```
spdadd W.X.Y.Z/32 A.B.C.D/32 ipencap -P out ipsec esp/tunnel/W.X.Y.Z-A.B.C.D/require;
spdadd A.B.C.D/32 W.X.Y.Z/32 ipencap -P in ipsec esp/tunnel/A.B.C.D-W.X.Y.Z/require;
```

Schließlich brauchen Sie auf beiden Gateway-Systemen noch Firewall-Regeln, die ESP- und IPENCAP-Pakete in beide Richtungen erlauben:

```
ipfw add 1 allow esp from A.B.C.D to W.X.Y.Z
ipfw add 1 allow esp from W.X.Y.Z to A.B.C.D
ipfw add 1 allow ipencap from A.B.C.D to W.X.Y.Z
ipfw add 1 allow ipencap from W.X.Y.Z to A.B.C.D
```

Da die Regeln symmetrisch sind, können sie auf beiden Systemen verwendet werden.

Damit sehen ausgehende Pakete wie folgt aus:

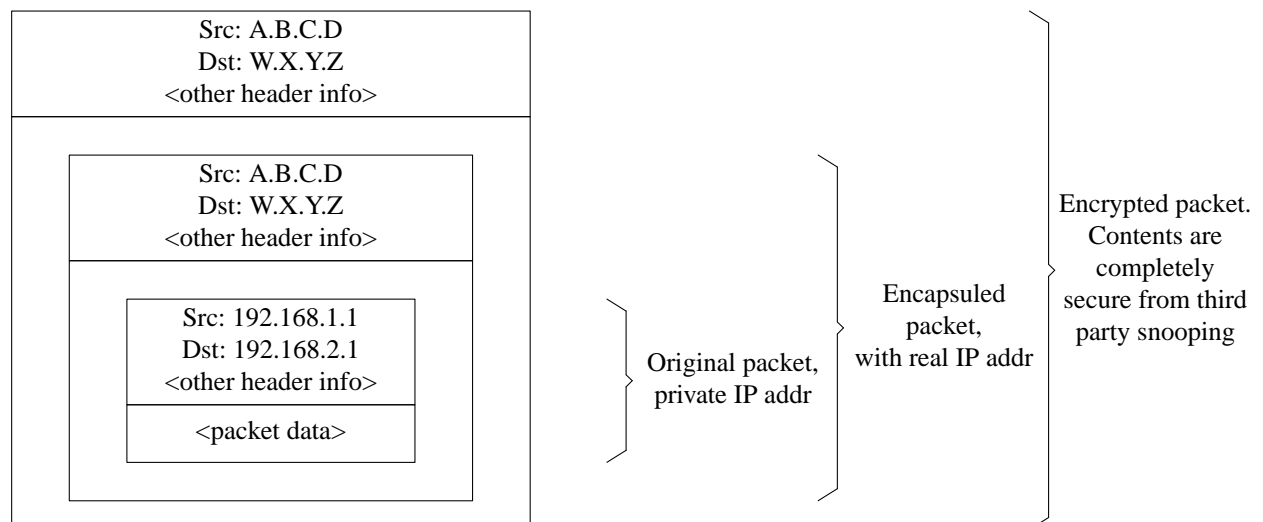

Am anderen Ende des VPNs werden die Pakete zuerst entsprechend der von `racoon` ausgehandelten Security-Association entschlüsselt. Das `gif`-Interface entfernt dann die zweite Schicht, damit das ursprüngliche Paket zum Vorschein kommt. Dieses kann dann in das interne Netzwerk transportiert werden.

Dass die Pakete wirklich verschlüsselt werden, können Sie wieder mit `ping(8)` überprüfen. Melden Sie sich auf dem Gateway `A.B.C.D` an und rufen das folgende Kommando auf:

```
tcpdump dst host 192.168.2.1
```

Auf demselben Rechner setzen Sie dann noch das nachstehende Kommando ab:

```
ping 192.168.2.1
```

Dieses Mal wird die Ausgabe wie folgt aussehen:

XXX tcpdump output

Jetzt zeigt tcpdump(1) ESP-Pakete an. Auch wenn Sie diese mit der Option `-s` untersuchen, werden Sie wegen der Verschlüsselung nur unverständliche Zeichen sehen.

Herzlichen Glückwunsch. Sie haben soeben ein VPN zwischen zwei entfernten Netzen eingerichtet.

Zusammenfassung

- IPsec muss in beiden Kernelkonfigurationsdateien enthalten sein:

```
options IPSEC
options IPSEC_ESP
```

- Installieren Sie den Port `security/ipsec-tools`. Tragen Sie auf beiden Rechnern in `${PREFIX}/etc/racoon/psk.txt` jeweils die IP-Adresse des entfernten Gateways und den geheimen Schlüssel ein. Setzen Sie die Zugriffsrechte der Datei auf `0600`.
- Fügen Sie auf jedem Rechner die folgenden Zeilen zu `/etc/rc.conf` hinzu:

```
ipsec_enable="YES"
ipsec_file="/etc/ipsec.conf"
```

- Erstellen Sie auf jedem Rechner die Datei `/etc/ipsec.conf` mit den nötigen `spadd`-Zeilen. Auf dem Gateway #1 hat die Datei folgenden Inhalt:

```
spdadd A.B.C.D/32 W.X.Y.Z/32 ipencap -P out ipsec
      esp/tunnel/A.B.C.D-W.X.Y.Z/require;
spdadd W.X.Y.Z/32 A.B.C.D/32 ipencap -P in ipsec
      esp/tunnel/W.X.Y.Z-A.B.C.D/require;
```

Auf dem Gateway #2 sieht die Datei so aus:

```
spdadd W.X.Y.Z/32 A.B.C.D/32 ipencap -P out ipsec
      esp/tunnel/W.X.Y.Z-A.B.C.D/require;
spdadd A.B.C.D/32 W.X.Y.Z/32 ipencap -P in ipsec
      esp/tunnel/A.B.C.D-W.X.Y.Z/require;
```

- Fügen Sie auf beiden Rechnern Firewall-Regeln hinzu, die IKE-, ESP- und IPENCAP-Verkehr erlauben:

```
ipfw add 1 allow udp from A.B.C.D to W.X.Y.Z isakmp
ipfw add 1 allow udp from W.X.Y.Z to A.B.C.D isakmp
ipfw add 1 allow esp from A.B.C.D to W.X.Y.Z
ipfw add 1 allow esp from W.X.Y.Z to A.B.C.D
ipfw add 1 allow ipencap from A.B.C.D to W.X.Y.Z
ipfw add 1 allow ipencap from W.X.Y.Z to A.B.C.D
```

Das VPN wurde in zwei Schritten eingerichtet. Maschinen auf beiden Netzen können miteinander kommunizieren und der Datenverkehr zwischen beiden Netzen wird automatisch verschlüsselt.

14.11. OpenSSH

Beigetragen von Chern Lee.

OpenSSH stellt Werkzeuge bereit, um sicher auf entfernte Maschinen zuzugreifen. Die Kommandos `rlogin`, `rsh`, `rcp` und `telnet` können durch **OpenSSH** ersetzt werden. Zusätzlich können TCP/IP-Verbindungen sicher durch SSH weitergeleitet (getunnelt) werden. Mit SSH werden alle Verbindungen verschlüsselt, dadurch wird verhindert, dass die Verbindung zum Beispiel abgehört oder übernommen (*Hijacking*) werden kann.

OpenSSH wird vom OpenBSD-Projekt gepflegt und basiert auf SSH v1.2.12 mit allen aktuellen Fixen und Aktualisierungen. **OpenSSH** ist mit den SSH-Protokollen der Versionen 1 und 2 kompatibel.

14.11.1. Vorteile von OpenSSH

Mit `telnet(1)` oder `rlogin(1)` werden Daten in einer unverschlüsselten Form über das Netzwerk gesendet. Daher besteht die Gefahr, das Benutzer/Passwort Kombinationen oder alle Daten an beliebiger Stelle zwischen dem Client und dem Server abgehört werden. Mit **OpenSSH** stehen eine Reihe von Authentifizierungs- und Verschlüsselungsmethoden zur Verfügung, um das zu verhindern.

14.11.2. Aktivieren von sshd

Unter FreeBSD entscheidet der Anwender bei einer Standard-Installation, ob der **sshd**-Daemon aktiviert werden soll. Um zu überprüfen, ob **sshd** auf Ihrem System aktiviert ist, suchen Sie in `rc.conf` nach der folgenden Zeile:

```
sshd_enable="YES"
```

Ist diese Zeile vorhanden, wird `sshd(8)`, der **OpenSSH**-Daemon, beim Systemstart automatisch aktiviert. Alternativ können Sie **OpenSSH** auch über das `rc(8)`-Skript `/etc/rc.d/sshd` starten:

```
/etc/rc.d/sshd start
```

14.11.3. SSH Client

`ssh(1)` arbeitet ähnlich wie `rlogin(1)`:

```
# ssh user@example.com
Host key not found from the list of known hosts.
Are you sure you want to continue connecting (yes/no)? yes
Host 'example.com' added to the list of known hosts.
user@example.com's password: *****
```

Der Anmeldevorgang wird danach, wie von `rlogin` oder `telnet` gewohnt, weiterlaufen. SSH speichert einen Fingerabdruck des Serverschlüssels. Die Aufforderung, `yes` einzugeben, erscheint nur bei der ersten Verbindung zu einem Server. Weitere Verbindungen zu dem Server werden gegen den gespeicherten Fingerabdruck des Schlüssels geprüft und der Client gibt eine Warnung aus, wenn sich der empfangene Fingerabdruck von dem gespeicherten unterscheidet. Die Fingerabdrücke der Version 1 werden in `~/.ssh/known_hosts`, die der Version 2 in `~/.ssh/known_hosts2` gespeichert.

In der Voreinstellung akzeptieren aktuelle **OpenSSH**-Server nur SSH v2 Verbindungen. Wenn möglich, wird Version 2 verwendet, ist dies nicht möglich, fällt der Server auf Version 1 zurück. Der Client kann gezwungen werden, nur eine der beiden Versionen zu verwenden, indem die Option `-1` (für die Version 1) oder `-2` (für die Version 2) übergeben wird. Die Unterstützung für Version 1 ist nur noch aus Kompatibilitätsgründen zu älteren Versionen enthalten.

14.11.4. Secure Copy

Mit `scp(1)` lassen sich Dateien analog wie mit `rcp(1)` auf entfernte Maschinen kopieren. Mit `scp` werden die Dateien allerdings in einer sicheren Weise übertragen.

```
# scp user@example.com:/COPYRIGHT COPYRIGHT
user@example.com's password:
COPYRIGHT          100% |*****| 4735
00:00
#
```

Da der Fingerabdruck schon im vorigen Beispiel abgespeichert wurde, wird er bei der Verwendung von `scp` in diesem Beispiel überprüft. Da die Fingerabdrücke übereinstimmen, wird keine Warnung ausgegeben.

Die Argumente, die `scp` übergeben werden, gleichen denen von `cp` in der Beziehung, dass die ersten Argumente die zu kopierenden Dateien sind und das letzte Argument den Bestimmungsort angibt. Da die Dateien über das Netzwerk kopiert werden, können ein oder mehrere Argumente die Form `user@host:<path_to_remote_file>` besitzen.

14.11.5. Konfiguration

Die für das ganze System gültigen Konfigurationsdateien des **OpenSSH**-Dämons und des Clients finden sich in dem Verzeichnis `/etc/ssh`.

Die Client-Konfiguration befindet sich in `ssh_config`, die des Servers befindet sich in `sshd_config`.

Das SSH-System lässt sich weiterhin über die Anweisungen `sshd_program` (Vorgabe ist `/usr/sbin/sshd`) und `sshd_flags` in `/etc/rc.conf` konfigurieren.

14.11.6. ssh-keygen

Mit `ssh-keygen(1)` können DSA- oder RSA-Schlüssel für einen Benutzer erzeugt werden, die anstelle von Passwörtern verwendet werden können:

```
% ssh-keygen -t dsa
Generating public/private dsa key pair.
Enter file in which to save the key (/home/user/.ssh/id_dsa):
Created directory '/home/user/.ssh'.
Enter passphrase (empty for no passphrase):
Enter same passphrase again:
Your identification has been saved in /home/user/.ssh/id_dsa.
Your public key has been saved in /home/user/.ssh/id_dsa.pub.
The key fingerprint is:
bb:48:db:f2:93:57:80:b6:aa:bc:f5:d5:ba:8f:79:17 user@host.example.com
```

`ssh-keygen(1)` erzeugt einen öffentlichen und einen privaten Schlüssel für die Authentifizierung. Der private Schlüssel wird in `~/.ssh/id_dsa` oder `~/.ssh/id_rsa` gespeichert, während sich der öffentliche Schlüssel in `~/.ssh/id_dsa.pub` oder `~/.ssh/id_rsa.pub` befindet, je nachdem, ob es sich um einen DSA- oder einen RSA-Schlüssel handelt. Der öffentliche Schlüssel muss sowohl für RSA- als auch für DSA-Schlüssel in die Datei `~/.ssh/authorized_keys` auf dem entfernten Rechner aufgenommen werden, damit der Schlüssel funktioniert.

Damit werden Verbindungen zu der entfernten Maschine über SSH-Schlüsseln anstelle von Passwörtern authentifiziert.

Wenn bei der Erstellung der Schlüssel mit `ssh-keygen(1)` ein Passwort angegeben wurde, wird der Benutzer bei jeder Anmeldung zur Eingabe des Passworts aufgefordert. Um den Umgang mit SSH-Schlüsseln zu erleichtern, kann `ssh-agent(1)` die Verwaltung dieser Schlüssel für Sie übernehmen. Lesen Sie dazu den Abschnitt 14.11.7 weiter unten.

Warnung: Die Kommandozeilenoptionen und Dateinamen sind abhängig von der **OpenSSH**-Version. Die für Ihr System gültigen Optionen finden Sie in der Hilfeseite `ssh-keygen(1)`.

14.11.7. ssh-agent und ssh-add

Mit `ssh-agent(1)` und `ssh-add(1)` ist es möglich, **SSH**-Schlüssel in den Speicher zu laden, damit die Passphrase nicht jedesmal eingegeben werden muss.

`ssh-agent(1)` übernimmt die Authentifizierung von ihm geladener privater Schlüssel. `ssh-agent(1)` sollte nur dazu verwendet werden, ein anderes Programm zu starten, beispielsweise eine Shell oder einen Window-Manager.

Um `ssh-agent(1)` in einer Shell zu verwenden, muss es mit einer Shell als Argument aufgerufen werden. Zusätzlich müssen die zu verwaltende Identität (durch `ssh-add(1)`) sowie deren Passphrase für den privaten Schlüssel übergeben werden. Nachdem dies erledigt ist, kann sich ein Benutzer über `ssh(1)` auf jedem Rechner anmelden, der einen entsprechenden öffentlichen Schlüssel besitzt. Dazu ein Beispiel:

```
% ssh-agent csh
% ssh-add
Enter passphrase for /home/user/.ssh/id_dsa:
Identity added: /home/user/.ssh/id_dsa (/home/user/.ssh/id_dsa)
%
```

Um `ssh-agent(1)` unter X11 zu verwenden, müssen Sie `ssh-agent(1)` in Ihre `~/.xinitrc` aufnehmen. Dadurch können alle unter X11 gestarteten Programme die Dienste von `ssh-agent(1)` nutzen. Ihre `~/.xinitrc` könnte dazu etwas so aussehen:

```
exec ssh-agent startxfce4
```

Dadurch wird bei jedem Start von X11 zuerst `ssh-agent(1)` aufgerufen, das wiederum **XFCE** startet. Nachdem Sie diese Änderung durchgeführt haben, müssen Sie X11 neu starten. Danach können Sie mit `ssh-add(1)` Ihre SSH-Schlüssel laden.

14.11.8. SSH-Tunnel

Mit **OpenSSH** ist es möglich, einen Tunnel zu erstellen, in dem ein anderes Protokoll verschlüsselt übertragen wird.

Das folgende Kommando erzeugt einen Tunnel für **telnet**:

```
% ssh -2 -N -f -L 5023:localhost:23 user@foo.example.com
%
```

Dabei wurden die folgenden Optionen von `ssh` verwendet:

-2

Erzwingt die Version 2 des Protokolls (Benutzen Sie die Option nicht mit langsamen **SSH**-Servern).

-N

Zeigt an, dass ein Tunnel erstellt werden soll. Ohne diese Option würde `ssh` eine normale Sitzung öffnen.

-f

Zwingt `ssh` im Hintergrund zu laufen.

-L

Ein lokaler Tunnel wird in der Form `localport:remotehost:remoteport` angegeben. Die Verbindung wird dabei von dem lokalen Port `localport` auf einen entfernten Rechner weitergeleitet.

```
user@foo.example.com
```

Gibt den entfernten SSH server an.

Ein SSH-Tunnel erzeugt ein Socket auf `localhost` und dem angegebenen Port. Jede Verbindung, die auf dem angegebenen Socket aufgemacht wird, wird dann auf den spezifizierten entfernten Rechner und Port weitergeleitet.

Im Beispiel wird der Port `5023` auf die entfernte Maschine und dort auf `localhost` Port `23` weitergeleitet. Da der Port `23` für **Telnet** reserviert ist, erzeugt das eine sichere **Telnet**-Verbindung durch einen SSH-Tunnel.

Diese Vorgehensweise kann genutzt werden, um jedes unsichere TCP-Protokoll wie SMTP, POP3, FTP, usw. weiterzuleiten.

Beispiel 14-1. Mit SSH einen sicheren Tunnel für SMTP erstellen

```
% ssh -2 -N -f -L 5025:localhost:25 user@mailserver.example.com
user@mailserver.example.com's password: *****
% telnet localhost 5025
Trying 127.0.0.1...
Connected to localhost.
Escape character is '^]'.
220 mailserver.example.com ESMTP
```

Zusammen mit `ssh-keygen(1)` und zusätzlichen Benutzer-Accounts können Sie leicht benutzbare SSH-Tunnel aufbauen. Anstelle von Passwörtern können Sie Schlüssel benutzen und jeder Tunnel kann unter einem eigenen Benutzer laufen.

14.11.8.1. Beispiel für SSH-Tunnel

14.11.8.1.1. Sicherer Zugriff auf einen POP3-Server

Nehmen wir an, an Ihrer Arbeitsstelle gibt es einen SSH-Server, der Verbindungen von außen akzeptiert. Auf dem Netzwerk Ihrer Arbeitsstelle soll sich zudem noch ein Mail-Server befinden, der POP3 spricht. Das Netzwerk oder die Verbindung von Ihrem Haus zu Ihrer Arbeitsstelle ist unsicher und daher müssen Sie Ihre E-Mail über eine gesicherte Verbindung abholen können. Die Lösung zu diesem Problem besteht darin, eine SSH-Verbindung von Ihrem Haus zu dem SSH-Server an Ihrer Arbeitsstelle aufzubauen, und von dort weiter zum Mail-Server zu tunneln.

```
% ssh -2 -N -f -L 2110:mail.example.com:110 user@ssh-server.example.com
user@ssh-server.example.com's password: *****
```

Wenn Sie den Tunnel eingerichtet haben, konfigurieren Sie Ihren Mail-Client so, dass er POP3 Anfragen zu localhost Port 2110 sendet. Die Verbindung wird dann sicher zu mail.example.com weitergeleitet.

14.11.8.1.2. Umgehen einer strengen Firewall

Einige Netzwerkadministratoren stellen sehr drakonische Firewall-Regeln auf, die nicht nur einkommende Verbindungen filtern, sondern auch ausgehende. Es kann sein, dass Sie externe Maschinen nur über die Ports 22 und 80 (SSH und Web) erreichen.

Sie wollen auf einen Dienst, der vielleicht nichts mit Ihrer Arbeit zu tun hat, wie einen Ogg Vorbis Musik-Server, zugreifen. Wenn der Ogg Vorbis Server nicht auf den Ports 22 oder 80 läuft, können Sie aber nicht auf ihn zugreifen.

Die Lösung hier ist es, eine SSH-Verbindung zu einer Maschine außerhalb der Firewall aufzumachen und durch diese zum Ogg Vorbis Server zu tunneln.

```
% ssh -2 -N -f -L 8888:music.example.com:8000 user@unfirewalled-system.example.org
user@unfirewalled-system.example.org's password: *****
```

Konfigurieren Sie Ihren Client so, dass er localhost und Port 8888 benutzt. Die Verbindung wird dann zu music.example.com Port 8000 weitergeleitet und Sie haben die Firewall erfolgreich umgangen.

14.11.9. Die Option AllowUsers

Es ist in der Regel ein gute Idee, festzulegen, welche Benutzer sich von welchem Rechner aus anmelden können. Dies lässt sich beispielsweise über die Option AllowUsers festlegen. Soll sich etwa nur root vom Rechner mit der IP-Adresse 192.168.1.32 aus einwählen dürfen, würden Sie folgenden Eintrag in /etc/ssh/sshd_config aufnehmen:

```
AllowUsers root@192.168.1.32
```

Damit sich admin von jedem Rechner aus anmelden kann, geben Sie nur den Benutzernamen an:

```
AllowUsers admin
```

Sie können auch mehrere Benutzer in einer Zeile aufführen:

```
AllowUsers root@192.168.1.32 admin
```

Anmerkung: Nur ein Benutzer, der in dieser Liste aufgeführt ist, darf sich auf diesem Rechner anmelden.

Nachdem Sie `/etc/ssh/sshd_config` angepasst haben, muss `sshd(8)` seine Konfigurationsdateien neu einlesen. Dazu geben Sie Folgendes ein:

```
# /etc/rc.d/sshd reload
```

14.11.10. Weiterführende Informationen

OpenSSH (<http://www.openssh.com/>)

```
ssh(1) scp(1) ssh-keygen(1) ssh-agent(1) ssh-add(1) ssh_config(5)
```

```
sshd(8) sftp-server(8) sshd_config(5)
```

14.12. Zugriffskontrolllisten für Dateisysteme

Beigetragen von Tom Rhodes.

Zusammen mit anderen Verbesserungen des Dateisystems wie Schnappschüsse gibt es ab FreeBSD 5.0

Zugriffskontrolllisten (access control list, ACL).

Zugriffskontrolllisten erweitern die normalen Zugriffsrechte von UNIX Systemen auf eine kompatible (POSIX.1e) Weise und bieten feiner granulierte Sicherheitsmechanismen.

Zugriffskontrolllisten für Dateisysteme werden mit der nachstehenden Zeile in der Kernelkonfiguration aktiviert:

```
options UFS_ACL
```

Diese Option ist in der `GENERIC`-Konfiguration aktiviert. Das System gibt eine Warnung aus, wenn ein Dateisystem mit ACLs eingegangen werden soll und die Unterstützung für ACLs nicht im Kernel aktiviert ist. Das Dateisystem muss weiterhin erweiterte Attribute zur Verfügung stellen, damit ACLs verwendet werden können. Das neue UNIX-Dateisystem UFS2 stellt diese Attribute standardmäßig zur Verfügung.

Anmerkung: Die Konfiguration erweiterter Attribute auf UFS1 ist mit einem höheren Aufwand als die Konfiguration erweiterter Attribute auf UFS2 verbunden. Zudem ist UFS2 mit erweiterten Attributen leistungsfähiger als UFS1. Zugriffskontrolllisten sollten daher mit UFS2 verwendet werden.

Die Angabe der Option `acl` in `/etc/fstab` aktiviert Zugriffskontrolllisten für ein Dateisystem. Die bevorzugte Möglichkeit ist die Verwendung von Zugriffskontrolllisten mit `tunefs(8)` (Option `-a`), im Superblock des Dateisystems festzuschreiben. Diese Möglichkeit hat mehrere Vorteile:

- Nochmaliges Einhängen eines Dateisystems (Option `-u` von `mount(8)`) verändert den Status der Zugriffskontrolllisten nicht. Die Verwendung von Zugriffskontrolllisten kann nur durch Abhängen und erneutes Einhängen eines Dateisystems verändert werden. Das heißt auch, dass Zugriffskontrolllisten nicht nachträglich auf dem Root-Dateisystem aktiviert werden können.
- Die Zugriffskontrolllisten auf den Dateisystemen sind, unabhängig von den Option in `/etc/fstab` oder Namensänderungen der Geräte, immer aktiv. Dies verhindert auch, dass Zugriffskontrolllisten aus Versehen auf Dateisystem ohne Zugriffskontrolllisten aktiviert werden und durch falsche Zugriffsrechte Sicherheitsprobleme entstehen.

Anmerkung: Es kann sein, dass sich der Status von Zugriffskontrolllisten später durch nochmaliges Einhängen des Dateisystems (Option `-u` von `mount(8)`) ändern lässt. Die momentane Variante ist aber sicherer, da der Status der Zugriffskontrolllisten nicht versehentlich geändert werden kann. Allgemein sollten Zugriffskontrolllisten auf einem Dateisystem, auf dem sie einmal verwendet wurden, nicht deaktiviert werden, da danach die Zugriffsrechte falsch sein können. Werden Zugriffskontrolllisten auf einem solchen Dateisystem wieder aktiviert, werden die Zugriffsrechte von Dateien, die sich zwischenzeitlich geändert haben, überschrieben, was zu erneuten Problemen führt.

Die Zugriffsrechte einer Datei werden durch ein `+` (Plus) gekennzeichnet, wenn die Datei durch Zugriffskontrolllisten geschützt ist:

```
drwx----- 2 robert robert 512 Dec 27 11:54 private
drwxrwx---+ 2 robert robert 512 Dec 23 10:57 directory1
drwxrwx---+ 2 robert robert 512 Dec 22 10:20 directory2
drwxrwx---+ 2 robert robert 512 Dec 27 11:57 directory3
drwxr-xr-x 2 robert robert 512 Nov 10 11:54 public_html
```

Die Verzeichnisse `directory1`, `directory2` und `directory3` sind durch Zugriffskontrolllisten geschützt, das Verzeichnis `public_html` nicht.

14.12.1. Zugriffskontrolllisten benutzen

Das Werkzeug `getfacl(1)` zeigt Zugriffskontrolllisten an. Das folgende Kommando zeigt die ACLs auf der Datei `test`:

```
% getfacl test
#file:test
#owner:1001
#group:1001
user::rw-
group::r--
other::r--
```

Das Werkzeug `setfacl(1)` ändert oder entfernt ACLs auf Dateien. Zum Beispiel:

```
% setfacl -k test
```

Die Option `-k` entfernt alle ACLs einer Datei oder eines Dateisystems. Besser wäre es, die Option `-b` zu verwenden, da sie die erforderlichen Felder beibehält.

```
% setfacl -m u:trhodes:rwX,g:web:r--,o:--- test
```

Mit dem vorstehenden Kommando werden die eben entfernten Zugriffskontrolllisten wiederhergestellt. Der Befehl gibt die Fehlermeldung “Invalid argument” aus, wenn Sie nicht existierende Benutzer oder Gruppen als Parameter angeben.

14.13. Sicherheitsprobleme in Software Dritter überwachen

Beigetragen von Tom Rhodes.

In den letzten Jahren wurden zahlreiche Verbesserungen in der Einschätzung und dem Umgang mit Sicherheitsproblemen erzielt. Die Gefahr von Einbrüchen in ein System wird aber immer größer, da Softwarepakete von Dritten auf nahezu jedem Betriebssystem installiert und konfiguriert werden.

Die Einschätzung der Verletzlichkeit eines Systems ist ein Schlüsselfaktor für dessen Sicherheit. FreeBSD veröffentlicht zwar Sicherheitshinweise (*security advisories*) für das Basissystem, das Projekt ist allerdings nicht dazu in der Lage, dies auch für die zahlreichen Softwarepakete von Dritten zu tun. Dennoch gibt es einen Weg, auch diese Programmpakete zu überwachen. Das in der Ports-Sammlung enthaltene Programm **Portaudit** wurde gezielt dafür entwickelt.

Der Port `security/portaudit` fragt dazu eine Datenbank, die vom FreeBSD Security Team sowie den Ports-Entwicklern aktualisiert und gewartet wird, auf bekannte Sicherheitsprobleme ab.

Bevor Sie **Portaudit** verwenden können, müssen Sie es über die Ports-Sammlung installieren:

```
# cd /usr/ports/security/portaudit && make install clean
```

Während der Installation werden die Konfigurationsdateien für `periodic(8)` aktualisiert, was es **Portaudit** erlaubt, seine Ausgabe in den täglichen Sicherheitsbericht einzufügen. Stellen Sie auf jeden Fall sicher, dass diese (an das E-Mail-Konto von `root` gesendeten) Sicherheitsberichte auch gelesen werden. An dieser Stelle ist keine weitere Konfiguration nötig.

Nach der Installation kann ein Administrator die unter `/var/db/portaudit` lokal gespeicherte Datenbank aktualisieren und sich danach durch folgenden Befehl über mögliche Sicherheitslücken der von ihm installierten Softwarepakete informieren:

```
# portaudit -Fda
```

Anmerkung: Die Datenbank wird automatisch aktualisiert, wenn `periodic(8)` ausgeführt wird. Der eben genannte Befehl ist daher optional, er wird aber für das folgende Beispiel benötigt.

Nach erfolgter Installation der Datenbank kann ein Administrator über die Ports-Sammlung installierte Softwarepakete Dritter jederzeit überprüfen. Dazu muss er lediglich folgenden Befehl eingeben:

```
# portaudit -a
```

Existiert in Ihren installierten Softwarepaketen eine Sicherheitslücke, wird **Portaudit** eine Ausgabe ähnlich der folgenden produzieren:

```
Affected package: cups-base-1.1.22.0_1
Type of problem: cups-base -- HPGL buffer overflow vulnerability.
Reference: <http://www.FreeBSD.org/ports/portaudit/40a3bca2-6809-11d9-a9e7-0001020eed82.html>
```

```
1 problem(s) in your installed packages found.
```

```
You are advised to update or deinstall the affected package(s) immediately.
```

Wenn Sie die angegebene URL über einen Internetbrowser aufrufen, erhalten Sie weitere Informationen über die bestehende Sicherheitslücke, wie die betroffenen Versionen, die Version des FreeBSD-Ports sowie Hinweise auf weitere Seiten, die ebenfalls Sicherheitshinweise zu diesem Problem bieten.

Portaudit ist ein mächtiges Werkzeug und insbesondere in Zusammenarbeit mit dem Port **Portupgrade** äußerst hilfreich.

14.14. FreeBSD Sicherheitshinweise

Beigesteuert von Tom Rhodes.

Wie für andere hochwertige Betriebssysteme auch werden für FreeBSD Sicherheitshinweise herausgegeben. Die Hinweise werden gewöhnlich auf den Sicherheits-Mailinglisten und in den Errata veröffentlicht, nachdem das Sicherheitsproblem behoben ist. Dieser Abschnitt beschreibt den Umgang mit den Sicherheitshinweisen.

14.14.1. Wie sieht ein Sicherheitshinweis aus?

Der nachstehende Sicherheitshinweis stammt von der Mailingliste `freebsd-security-notifications` (<http://lists.FreeBSD.org/mailman/listinfo/freebsd-security-notifications>):

```
=====
FreeBSD-SA-XX:XX.UTIL                                Security Advisory
                                                    The FreeBSD Project

Topic:                denial of service due to some problem❶

Category:             core❷
Module:               sys❸
Announced:           2003-09-23❹
Credits:              Person@EMAIL-ADDRESS❺
Affects:              All releases of FreeBSD❻
                      FreeBSD 4-STABLE prior to the correction date
Corrected:            2003-09-23 16:42:59 UTC (RELENG_4, 4.9-PRERELEASE)
                      2003-09-23 20:08:42 UTC (RELENG_5_1, 5.1-RELEASE-p6)
                      2003-09-23 20:07:06 UTC (RELENG_5_0, 5.0-RELEASE-p15)
                      2003-09-23 16:44:58 UTC (RELENG_4_8, 4.8-RELEASE-p8)
                      2003-09-23 16:47:34 UTC (RELENG_4_7, 4.7-RELEASE-p18)
                      2003-09-23 16:49:46 UTC (RELENG_4_6, 4.6-RELEASE-p21)
                      2003-09-23 16:51:24 UTC (RELENG_4_5, 4.5-RELEASE-p33)
```

2003-09-23 16:52:45 UTC (RELENG_4_4, 4.4-RELEASE-p43)

2003-09-23 16:54:39 UTC (RELENG_4_3, 4.3-RELEASE-p39) ⑦

CVE Name: CVE-XXXX-XXXX⑧

For general information regarding FreeBSD Security Advisories, including descriptions of the fields above, security branches, and the following sections, please visit <http://www.FreeBSD.org/security/>.

I. Background⑨

II. Problem Description(10)

III. Impact(11)

IV. Workaround(12)

V. Solution(13)

VI. Correction details(14)

VII. References(15)

- ① Das Feld `Topic` enthält eine Beschreibung des Sicherheitsproblems und benennt das betroffene Programm.
- ② Das Feld `Category` beschreibt den betroffenen Systemteil. Mögliche Werte für dieses Feld sind `core`, `contrib` oder `ports`. Die Kategorie `core` gilt für Kernkomponenten des FreeBSD-Betriebssystems, die Kategorie `contrib` beschreibt zum Basissystem gehörende Software Dritter beispielsweise **sendmail**. Die Kategorie `ports` beschreibt Software, die Teil der Ports-Sammlung ist.
- ③ Das Feld `Module` beschreibt die betroffene Komponente. Im Beispiel ist `sys` angegeben, das heißt dieses Problem betrifft eine Komponente, die vom Kernel benutzt wird.
- ④ Das Feld `Announced` gibt den Zeitpunkt der Bekanntgabe des Sicherheitshinweises an. Damit existiert das Sicherheitsproblem, ist vom Sicherheits-Team bestätigt worden und eine entsprechende Korrektur wurde in das Quellcode-Repository von FreeBSD gestellt.
- ⑤ Das Feld `Credits` gibt die Person oder Organisation an, die das Sicherheitsproblem bemerkte und gemeldet hat.
- ⑥ Welche FreeBSD-Releases betroffen sind, ist im Feld `Affects` angegeben. Die Version einer Datei, die zum Kernel gehört, können Sie schnell mit `ident` ermitteln. Bei Ports ist die Versionsnummer angegeben, die Sie im Verzeichnis `/var/db/pkg` finden. Wenn Sie Ihr System nicht täglich aktualisieren, ist Ihr System wahrscheinlich betroffen.
- ⑦ Wann das Problem in welchem Release behoben wurde, steht im Feld `Corrected`.
- ⑧ Reserviert für Informationen, über die in der *Common Vulnerabilities Database* nach Sicherheitslücken gesucht werden kann.

- ⑨ Im Feld `Background` wird das betroffene Werkzeug beschrieben. Meist finden Sie hier warum das Werkzeug Bestandteil von FreeBSD ist, wofür es benutzt wird und eine kurze Darstellung der Herkunft des Werkzeugs.
- (10) Im Feld `Problem Description` befindet sich eine genaue Darstellung des Sicherheitsproblems. Hier wird fehlerhafter Code beschrieben oder geschildert, wie ein Werkzeug ausgenutzt wird.
- (11) Das Feld `Impact` beschreibt die Auswirkungen des Sicherheitsproblems auf ein System, beispielsweise erweiterte Rechte oder gar Superuser-Rechte für normale Benutzer.
- (12) Im Feld `Workaround` wird eine Umgehung des Sicherheitsproblems beschrieben. Die Umgehung ist für Administratoren gedacht, die ihr System aus Zeitnot, Netzwerk-technischen oder anderen Gründen nicht aktualisieren können. Nehmen Sie Sicherheitsprobleme ernst: Auf einem betroffenen System sollte das Problem entweder behoben oder, wie hier beschrieben, umgangen werden.
- (13) Im Feld `Solution` enthält eine getestete Schritt-für-Schritt Anleitung, die das Sicherheitsproblem behebt.
- (14) Das Feld `Correction Details` enthält die CVS-Tags der betroffenen Dateien zusammen mit zugehörigen Revisionsnummern.
- (15) Im Feld `References` finden sich Verweise auf weitere Informationsquellen. Dies können URLs zu Webseiten, Bücher, Mailinglisten und Newsgroups sein.

14.15. Prozess-Überwachung

Beigetragen von Tom Rhodes.

Prozess-Überwachung (*Process accounting*) ist ein Sicherheitsverfahren, bei dem ein Administrator verfolgt, welche Systemressourcen verwendet werden und wie sich diese auf die einzelnen Anwender verteilen. Dadurch kann das System überwacht werden und es ist sogar möglich, zu kontrollieren, welche Befehle ein Anwender eingibt.

Diese Fähigkeiten haben sowohl Vor- als auch Nachteile. Positiv ist, dass man ein Einbruchversuch bis an den Anfang zurückverfolgen kann. Von Nachteil ist allerdings, dass durch diesen Prozess Unmengen an Protokolldateien erzeugt werden, die auch dementsprechenden Plattenplatz benötigen. Dieser Abschnitt beschreibt die Grundlagen der Prozess-Überwachung.

14.15.1. Die Prozess-Überwachung aktivieren und konfigurieren

Bevor Sie die Prozess-Überwachung verwenden können, müssen Sie diese aktivieren. Dazu führen Sie als `root` die folgenden Befehle aus:

```
# touch /var/account/acct
# accton /var/account/acct
# echo 'accounting_enable="YES"' >> /etc/rc.conf
```

Einmal aktiviert, wird sofort mit der Überwachung von CPU-Statistiken, Befehlen und anderen Vorgängen begonnen. Protokolldateien werden in einem nur von Maschinen lesbaren Format gespeichert, daher müssen Sie diese über `sa(8)` aufrufen. Geben Sie keine Optionen an, gibt `sa` Informationen wie die Anzahl der Aufrufe pro Anwender, die abgelaufene Zeit in Minuten, die gesamte CPU- und Anwenderzeit in Minuten, die durchschnittliche Anzahl der Ein- und Ausgabeoperationen und viel andere mehr aus.

Um Informationen über ausgeführte Befehle zu erhalten, verwenden Sie `lastcomm(1)`. So können Sie etwa ermitteln, welche Befehle von wem auf welchem `ttys(5)` ausgeführt wurden:

```
# lastcomm ls
trhodes ttty1
```

Das Ergebnis sind alle bekannten Einsätze von `ls` durch `trhodes` auf dem Terminal `ttty1`.

Zahlreiche weitere nützliche Optionen finden Sie in den Manualpages zu `lastcomm(1)`, `acct(5)` sowie `sa(8)`.

Fußnoten

1. Unter FreeBSD darf das System-Passwort maximal 128 Zeichen lang sein.

Kapitel 15. Jails

Beigetragen von Matteo Riondato. Übersetzt von Oliver Peter, Dirk Arlt und Johann Kois.

15.1. Übersicht

Dieses Kapitel erklärt, was FreeBSD-Jails sind und wie man sie einsetzt. Jails, manchmal als Ersatz für *chroot-Umgebungen* bezeichnet, sind ein sehr mächtiges Werkzeug für Systemadministratoren, jedoch kann deren grundlegende Verwendung auch für fortgeschrittene Anwender nützlich sein.

Nachdem Sie dieses Kapitel gelesen haben, werden Sie

- Wissen, was eine Jail ist und welche Verwendungszwecke es dafür unter FreeBSD gibt.
- Wissen, wie man eine Jail erstellt, startet und anhält.
- Die Grundlagen der Jail-Administration (sowohl innerhalb als auch ausserhalb des Jails) kennen.

Weitere nützliche Informationen über Jails sind beispielsweise in folgenden Quellen zu finden:

- Der jail(8) Manualpage. Diese umfassende Referenz beschreibt, wie man unter FreeBSD eine Jail startet, anhält und kontrolliert.
- Den Mailinglisten und deren Archive. Die Archive der Mailingliste FreeBSD general questions (<http://lists.FreeBSD.org/mailman/listinfo/freebsd-questions>) und anderen Mailinglisten, welche vom FreeBSD list server (<http://lists.FreeBSD.org/mailman/listinfo>) bereitgestellt werden, beinhalten bereits umfangreiche Informationen zu Jails. Daher ist es sinnvoll, bei Problemen mit Jails zuerst die Archive der Mailinglisten zu durchsuchen, bevor Sie eine neue Anfrage auf der Mailingliste freebsd-questions (<http://lists.FreeBSD.org/mailman/listinfo/freebsd-questions>) stellen.

15.2. Jails - Definitionen

Um die für den Einsatz von Jails benötigten FreeBSD-Funktionen, deren Interna sowie die Art und Weise, mit der diese mit anderen Teilen des Betriebssystems interagieren, zu erläutern, werden in diesem Kapitel folgende Definitionen verwendet:

`chroot(2)` (-Befehl)

Ein FreeBSD-Systemaufruf, der das `root`-Verzeichnis eines Prozesses und dessen Abkömmlinge verändert.

`chroot(2)` (-Umgebung)

Die Umgebung eines Prozesses, der in einem "chroot" läuft. Diese beinhaltet Ressourcen, wie zum Beispiel sichtbare Abschnitte des Dateisystems, verfügbare Benutzer- und Gruppenkennungen, Netzwerkschnittstellen und weitere IPC-Mechanismen und so weiter.

`jail(8)` (-Befehl)

Das Systemadministrationswerkzeug, welches es erlaubt, Prozesse innerhalb der Jail-Umgebung zu starten.

Host (-Benutzer, -Prozess, -System)

Das verwaltende System einer Jail-Umgebung. Das Host-System hat Zugriff auf alle verfügbaren Hardwareressourcen und kann sowohl innerhalb als auch ausserhalb der Jail-Umgebung Prozesse steuern. Einer der wichtigsten Unterschiede des Host-System einer Jails ist, dass die Einschränkungen, welche für die Superuser-Prozesse innerhalb eines Jails gelten, nicht für die Prozesse des Host-Systems gelten.

Gast (-Benutzer, -Prozess, -System)

Ein Prozess, ein Benutzer oder eine andere Instanz, deren Zugriff durch eine FreeBSD-Jail eingeschränkt ist.

15.3. Einführung

Da die Systemadministration oft eine schwierige Aufgabe ist, wurden viele mächtige Werkzeuge entwickelt, die Administratoren bei Installation, Konfiguration und Wartung ihrer Systeme unterstützen sollen. Eine wichtige Aufgabe eines Administrators ist es, Systeme so abzusichern, dass es im regulären Betrieb zu keinen Sicherheitsverstößen kommt.

Eines der Werkzeuge, mit dem die Sicherheit eines FreeBSD-Systems verbessert werden kann, sind Jails. Jails wurden schon in FreeBSD 4.X von Poul-Henning Kamp <phk@FreeBSD.org> eingeführt, wurden jedoch mit FreeBSD 5.X stark verbessert, sodass sie inzwischen zu einem mächtigen und flexiblen Subsystem herangereift sind. Trotzdem geht die Entwicklung nach wie vor weiter. Wichtige Ziele sind derzeit: Bessere Zweckmäßigkeit, Leistung, Ausfallsicherheit und allgemeine Sicherheit.

15.3.1. Was ist eine Jail?

BSD-ähnliche Betriebssysteme besitzen seit den Zeiten von 4.2BSD chroot(2). Das Werkzeug chroot(2) kann dazu benutzt werden, das root-Verzeichnis einer Reihe von Prozessen zu ändern, um so eine separate sichere Umgebung (abgeschnitten vom Rest des Systems) zu schaffen. Prozesse, die in einer chroot-Umgebung erstellt wurden, können nicht auf Dateien oder Ressourcen zugreifen, die sich ausserhalb der Umgebung befinden. Dadurch ist es einem kompromittierten Dienst nicht möglich, das gesamte System zu kompromittieren. chroot(8) eignet sich für einfache Aufgaben, die keine flexiblen, komplexen oder fortgeschrittenen Funktionen benötigen. Obwohl seit der Entwicklung des chroot-Konzepts zahlreiche Sicherheitslöcher geschlossen wurden, die es einem Prozess erlauben konnten, aus einer Jail auszubrechen, war seit langer Zeit klar, dass chroot(2) nicht die ideale Lösung ist, einen Dienst sicher zu machen.

Dies ist einer der Hauptgründe, warum *Jails* entwickelt wurden.

Jails setzen auf dem traditionellen chroot(2)-Konzept auf und verbessern es auf unterschiedlichste Art und Weise. In einer traditionellen chroot(2)-Umgebung sind Prozesse auf den Bereich des Dateisystems beschränkt, auf den sie zugreifen können. Der Rest der Systemressourcen (wie zum Beispiel eine Reihe von Systembenutzern, die laufenden Prozesse oder das Netzwerk-Subsystem) teilen sich die chroot-Prozesse mit dem Host-System. Jails dehnen dieses Modell nicht nur auf die Virtualisierung des Zugriffs auf das Dateisystem, sondern auch auf eine Reihe von Benutzern, das Netzwerk-Subsystem des FreeBSD-Kernels und weitere Bereiche aus. Eine ausführlichere Übersicht der ausgefeilten Bedienelemente zur Konfiguration einer Jail-Umgebung finden Sie im Abschnitt Abschnitt 15.5 des Handbuchs.

Eine Jail zeichnet sich durch folgende Merkmale aus:

- Einen Unterverzeichnisbaum, der die Jail enthält. Einem Prozess, der innerhalb der Jail läuft, ist es nicht mehr möglich, aus diesem auszubrechen. Von der traditionellen chroot(2)-Umgebung bekannte Sicherheitsprobleme existieren bei FreeBSD-Jails nicht mehr.
- Einen Hostname, der innerhalb der Jail verwendet wird. Jails werden vor allem dazu verwendet, Netzwerkdienste anzubieten, daher ist es für Systemadministratoren von großem Nutzen, dass jede Jail einen beschreibenden Hostname haben kann.
- Eine IP Adresse, die der Jail zugewiesen wird und nicht verändert werden kann, solange das Jail läuft. Die IP-Adresse einer Jails ist üblicherweise ein Adress-Alias auf eine existierende Netzwerkschnittstelle. Dies ist jedoch nicht zwingend erforderlich.
- Einen Befehl (genauer den Pfad einer ausführbaren Datei) der innerhalb der Jail ausgeführt werden soll. Dieser Pfad wird relativ zum root-Verzeichnis einer Jail-Umgebung angegeben und kann sehr unterschiedlich aussehen (je nachdem, wie die Jail-Umgebung konfiguriert wurde).

Unabhängig davon können Jails eine Reihe eigener Benutzer und einen eigenen Benutzer `root` haben. Selbstverständlich sind die Rechte des Benutzers `root` nur auf die Jail-Umgebung beschränkt. Aus der Sicht des Host-Systems ist der Benutzer `root` der Jail-Umgebung kein allmächtiger Benutzer, da der Benutzer `root` der Jail-Umgebung nicht dazu berechtigt ist, kritische Operationen am System ausserhalb der angebundenen jail(8)-Umgebung durchzuführen. Weitere Informationen über die Einsatzmöglichkeiten und Beschränkungen des Benutzers `root` werden im Abschnitt Abschnitt 15.5 des Handbuchs besprochen.

15.4. Einrichtung und Verwaltung von Jails

Einige Administratoren unterscheiden zwei verschiedene Jail-Arten: “Komplette” Jails, die ein echtes FreeBSD darstellen und Jails für einen bestimmten “Dienst”, die nur einer bestimmten Anwendung oder einem Dienst (der möglicherweise mit besonderen Privilegien laufen soll) gewidmet sind. Dies ist aber nur eine konzeptuelle Unterscheidung, die Einrichtung einer Jail bleibt davon gänzlich unberührt.

```
# setenv D /hier/ist/die/jail
# mkdir -p $D ❶
# cd /usr/src
# make buildworld ❷
# make installworld DESTDIR=$D ❸
# cd etc/ ❹
# make distribution DESTDIR=$D ❺
# mount -t devfs devfs $D/dev ❻
```

- ❶ Das Festlegen des Installationsorts für das Jail eignet sich am besten als Startpunkt. Hier wird sich die Jail innerhalb des Host-Dateisystems befinden. Eine gute Möglichkeit wäre etwa `/usr/jail/name_der_jail`, wobei `name_der_jail` den Hostname darstellt, über den die Jail identifiziert werden soll. Das Dateisystem unterhalb von `/usr/` stellt normalerweise ausreichend Platz für eine Jail zur Verfügung (bedenken Sie, dass eine “komplette” Jail ein Replikat einer jeden Datei der Standardinstallation des FreeBSD-Basissystems enthält).
- ❷ Wenn Sie bereits ihre Systemanwendungen mittels `make world` oder `make buildworld` neu erstellt haben, können Sie diesen Schritt überspringen und die Systemanwendungen in die neue Jail installieren.
- ❸ Dieser Befehl wird den Verzeichnisbaum mit allen notwendigen Binärdateien, Bibliotheken, Manualpages usw. erstellen.

- ④ Der `distribution`-Befehl lässt **make** alle benötigten Konfigurationsdateien installieren, es werden also alle installierbaren Dateien aus `/usr/src/etc/` in das Verzeichnis `/etc` der Jail installiert (also nach `$D/etc/`).
- ⑤ Das Einhängen des `devfs(8)`-Dateisystems innerhalb der Jail ist nicht unbedingt notwendig. Allerdings benötigt fast jede Anwendung Zugriff auf wenigstens ein Gerät. Es ist daher sehr wichtig, den Zugriff auf Devices aus der Jail heraus zu kontrollieren, da unsaubere Einstellungen es einem Angreifer erlauben könnten, in das System einzudringen. Die Kontrolle über `devfs(8)` erfolgt durch die in den Manualpages `devfs(8)` und `devfs.conf(5)` beschriebenen Regeln.

Ist eine Jail einmal erst erstellt, kann sie durch `jail(8)` gestartet werden. `jail(8)` benötigt zwingend mindestens vier Argumente, die im Abschnitt 15.3.1 des Handbuchs beschrieben sind. Weitere Argumente sind möglich, um beispielsweise die Jail mit den Berechtigungen eines bestimmten Benutzers laufen zu lassen. Das Argument `command` hängt vom Typ der Jail ab; für ein *virtuelles System* ist `/etc/rc` eine gute Wahl, da dies dem Startvorgang eines echten FreeBSD-Systems entspricht. Bei einer *Service-Jail* hängt dieses von der Art des Dienstes ab, der in der Jail laufen soll.

Jails werden häufig mit dem Betriebssystem gestartet, da der `rc`-Mechanismus von FreeBSD dafür eine einfach zu realisierende Möglichkeit bietet.

1. Eine Liste der Jails, die mit dem Betriebssystem gestartet werden sollen, wird in die Datei `rc.conf(5)` geschrieben:

```
jail_enable="YES"      # Set to NO to disable starting of any jails
jail_list="www"        # Space separated list of names of jails
```

2. Für jede Jail in der `jail_list` sollten in `rc.conf(5)` einige Einstellungen vorgenommen werden:

```
jail_www_rootdir="/usr/jail/www"      # jail's root directory
jail_www_hostname="www.example.org"   # jail's hostname
jail_www_ip="192.168.0.10"            # jail's IP address
jail_www_devfs_enable="YES"           # mount devfs in the jail
jail_www_devfs_ruleset="www_ruleset" # devfs ruleset to apply to jail
```

Beim Start einer in `rc.conf(5)` konfigurierten Jail wird das `/etc/rc`-Skript der Jail (das "annimmt", dass es sich in einem kompletten System befindet) aufgerufen. Für Service-Jails sollten die Startskripte der Jail durch das Setzen der Option `jail_jailname_exec_start` entsprechend angepasst werden.

Anmerkung: Eine vollständige Liste der Optionen findet sich in der Manualpage zu `rc.conf(5)`.

Das `/etc/rc.d/jail`-Skript kann zum manuellen Starten und Stoppen der Jail genutzt werden, wenn ein Eintrag in `rc.conf` angelegt wurde:

```
# /etc/rc.d/jail start www
# /etc/rc.d/jail stop  www
```

Es gibt momentan keinen sauberen Weg, eine `jail(8)` zu stoppen. Dies liegt daran, dass die Kommandos zum sauberen Herunterfahren eines Systems innerhalb einer Jail nicht ausgeführt werden können. Der beste Weg eine Jail zu beenden ist es daher, innerhalb der Jail den folgenden Befehl auszuführen (alternativ können Sie auch `jexec(8)` von außerhalb der Jail aufrufen):

```
# sh /etc/rc.shutdown
```

Weitere Informationen zu diesem Thema finden Sie in der Manualpage `jail(8)`.

15.5. Feinabstimmung und Administration

Es gibt verschiedene Optionen, die für jede Jail gesetzt werden können und verschiedene Wege, ein FreeBSD-Host-System mit Jails zu kombinieren. Dieser Abschnitt zeigt Ihnen:

- Einige zur Verfügung stehende Optionen zur Abstimmung des Verhaltens und der Sicherheitseinstellungen, die mit einer Jail-Installation ausgeführt werden können.
- Einige der Anwendungsprogramme für das Jail-Management, die über die FreeBSD Ports-Sammlung verfügbar sind und genutzt werden können, um Jail-basierte Lösungen allumfassend umzusetzen.

15.5.1. Systemwerkzeuge zur Feinabstimmung von Jails in FreeBSD

Die Feinabstimmung einer Jail-Konfiguration erfolgt zum Großteil durch das Setzen von `sysctl(8)`-Variablen. Es gibt einen speziellen `sysctl`-Zweig, der als Basis für die Organisation aller relevanten Optionen dient: Die `security.jail.*`-Hierarchie der FreeBSD-Kerneloptionen. Die folgende Liste enthält alle jail-bezogenen `sysctls` (inklusive ihrer Voreinstellungen). Die Namen sollten selbsterklärend sein, für weitergehende Informationen lesen Sie bitte die Manualpages `jail(8)` und `sysctl(8)`.

- `security.jail.set_hostname_allowed: 1`
- `security.jail.socket_unixiproute_only: 1`
- `security.jail.sysvipc_allowed: 0`
- `security.jail.enforce_statfs: 2`
- `security.jail.allow_raw_sockets: 0`
- `security.jail.chflags_allowed: 0`
- `security.jail.jailed: 0`

Diese Variablen können vom Administrator des *Host-Systems* genutzt werden, um Beschränkungen hinzuzufügen oder aufzuheben, die dem Benutzer `root` als Vorgabe auferlegt sind. Beachten Sie, dass es einige Beschränkungen gibt, die nicht verändert werden können. Der Benutzer `root` darf innerhalb der `jail(8)` keine Dateisysteme mounten und unmounten. Ebenso ist es ihm untersagt, das `devfs(8)`-Regelwerk zu laden oder zu entladen. Er darf weder Firewallregeln setzen, noch administrative Aufgaben erledigen, die Modifikationen am Kernel selbst erfordern (wie beispielsweise das Setzen des `Securelevels` des Kernel).

Das FreeBSD-Basissystem enthält einen Basissatz an Werkzeugen, um Informationen über aktive Jails zu erlangen und einer Jail administrative Befehle zuzuordnen. Die Befehle `jls(8)` und `jexec(8)` sind Teil des FreeBSD-Basissystems und können für folgende Aufgaben verwendet werden:

- Das Anzeigen einer Liste der aktiven Jails und ihrer zugehörigen Jail Identifier (JID), ihrer IP-Adresse, ihres Hostnames und ihres Pfades.
- Das Herstellen einer Verbindung mit einer laufenden Jail, das Starten eines Befehls aus dem gastgegebenen System heraus oder das Ausführen einer administrativen Aufgabe innerhalb der Jail selbst. Dies ist insbesondere dann

nützlich, wenn der Benutzer `root` die Jail sauber herunterfahren möchte. `jexec(8)` kann auch zum Starten einer Shell innerhalb der Jail genutzt werden, um administrative Aufgaben durchzuführen:

```
# jexec 1 tcsh
```

15.5.2. High-Level-Werkzeuge zur Jail-Administration in der FreeBSD Ports-Sammlung

Unter den zahlreichen Fremdwerkzeugen für die Administration von Jails sind die `sysutils/jailutils` die vollständigsten und brauchbarsten. Dabei handelt es sich um eine Sammlung kleiner Anwendungen, die das `jail(8)`-Management vereinfachen. Weitere Informationen zu diesen Werkzeugen finden Sie auf den entsprechenden Internetseiten.

15.6. Anwendung von Jails

15.6.1. Service-Jails

Beigetragen von Daniel Gerzo.

Dieser Abschnitt basiert auf einer von Simon L. Nielsen <simon@FreeBSD.org> auf <http://simon.nitro.dk/service-jails.html> präsentierten Idee und einem aktualisierten Artikel von Ken Tom (<locals@gmail.com>). Er beschreibt, wie ein FreeBSD-System durch Benutzung der `jail(8)`-Funktion mit zusätzlichen Sicherheitsebenen ausgestattet werden kann. Es wird dabei angenommen, dass auf Ihrem FreeBSD-System `RELENG_6_0` oder neuer installiert ist und dass Sie die Informationen aus den vorangehenden Abschnitten gelesen und verstanden haben.

15.6.1.1. Design

Eines der Hauptprobleme bei Jails ist das Management ihres Upgrade-Prozesses. Dieser neigt dazu, problematisch zu sein, da jede Jail bei jedem Upgrade komplett neu gebaut werden muss. Das stellt normalerweise kein Problem dar, wenn es sich um eine einzelne Jail handelt, da der Upgrade-Prozess recht einfach ist. Verwenden Sie aber eine größere Anzahl von Jails, kann dieser Prozess sehr zeitaufwendig werden.

Warnung: Diese Konfiguration erfordert fortgeschrittene Kenntnisse im Umgang mit FreeBSD sowie der Benutzung seiner Funktionen. Sollten die unten vorgestellten Schritte zu kompliziert wirken, wird empfohlen, sich einfachere Verfahren wie `sysutils/ezjail` anzusehen, da diese einfachere Methoden zur Administration von Jails verwenden und daher nicht so anspruchsvoll sind wie der hier beschriebene Aufbau.

Diese Konfiguration basiert darauf, Jails so weit als möglich gemeinsam zu verwalten. Dies passiert auf sichere Art und Weise durch den Einsatz von `mount_nullfs(8)`-Mounts (read-only). Dadurch werden Aktualisierungen erleichtert und das Verteilen von verschiedenen Diensten auf verschiedene Jails wird attraktiver. Außerdem bietet dieses Verfahren einen einfachen Weg, Jails hinzuzufügen, zu entfernen und zu aktualisieren.

Anmerkung: Beispiele für Dienste sind in diesem Zusammenhang: Ein HTTP-Server, ein DNS-Server, ein SMTP-Server und so weiter.

Die Ziele des in diesem Abschnitt beschriebenen Aufbaus sind:

- Das Erstellen einer einfachen und gut verständlichen Struktur von Jails. Dies beinhaltet, *nicht* für jede Jail ein vollständiges installworld laufen lassen zu müssen.
- Es einfach zu machen, neue Jails zu erstellen oder alte zu entfernen.
- Es einfach zu machen, bestehende Jails zu aktualisieren.
- Es einfach zu machen, einen angepassten FreeBSD-Zweig zu nutzen.
- Paranoid bezüglich Sicherheit zu sein und Angriffsmöglichkeiten weitgehend zu reduzieren.
- Soviel Platz und Inodes wie möglich einzusparen.

Wie bereits erwähnt, ist dieses Design stark darauf angewiesen, dass eine read-only-Hauptvorlage in jede Jail hinein gemountet wird (bekannt als **nullfs**), und dass jede Jail über wenigstens ein beschreibbares Gerät verfügt. Das Gerät kann hierbei eine separate physikalische Platte oder ein vnode unterstütztes md(4)-Gerät sein. Im folgenden Beispiel wird ein **nullfs**-Mount genutzt, auf den nur Lesezugriff erlaubt ist.

Das Layout des Dateisystems wird in der folgenden Liste beschrieben:

- Jede Jail wird unterhalb des `/home/j`-Verzeichnisses gemountet.
- `/home/j/mroot` ist die Vorlage für jede Jail und die nur lesbare Partition für alle Jails.
- Unterhalb von `/home/j` wird für jede Jail ein leeres Verzeichnis angelegt.
- Jede Jail bekommt ein `/s`-Verzeichnis, das zum read/write-Teilbereich des Systems verlinkt wird.
- Jede Jail bekommt ihr eigenes read/write-System, das auf `/home/j/skel` basiert.
- Jeder Jailbereich (genauer der read/write-Teilbereich jeder Jail) wird in `/home/js` erstellt.

Anmerkung: Es wird angenommen, dass die Jails sich unterhalb des `/home` Verzeichnisses befinden. Dieser Ort kann von Ihnen natürlich geändert werden. Allerdings müssen die Pfade in den folgenden Beispielen dann entsprechend angepasst werden.

15.6.1.2. Erstellen der Vorlage

Dieser Abschnitt beschreibt die Schritte, die zum Erstellen der Hauptvorlage (die den nur lesbaren Bereich für alle weiteren Jails darstellt) notwendig sind.

Es ist immer eine gute Idee, FreeBSD auf den aktuellen -RELEASE-Zweig zu aktualisieren. Lesen Sie das entsprechende Kapitel (http://www.FreeBSD.org/doc/de_DE.ISO8859-1/books/handbook/makeworld.html) des Handbuchs für Informationen zu diesem Thema. Selbst wenn Sie auf eine Aktualisierung des Betriebssystems verzichten, müssen Sie dennoch ein buildworld durchführen, um fortfahren zu können. Außerdem müssen Sie das Paket `sysutils/cpdup` installiert sein. In diesem Beispiel wird `portsnap(8)` verwendet, um die aktuelle FreeBSD

Ports-Sammlung herunterzuladen. Der Abschnitt Portsnap

(http://www.FreeBSD.org/doc/de_DE.ISO8859-1/books/handbook/portsnap.html) des Handbuchs beschreibt, wie Sie dieses Werkzeug effektiv einsetzen.

1. Zuerst erstellen wir eine Verzeichnisstruktur für das read-only-Dateisystem, das die FreeBSD-Binärdateien für unsere Jails enthalten wird. Anschließend wechseln wir in den FreeBSD-Quellcodebaum und installieren das read-only-Dateisystem in die (Vorlage-)Jail.

```
# mkdir /home/j /home/j/mroot
# cd /usr/src
# make installworld DESTDIR=/home/j/mroot
```

2. Als nächstes bereiten wir die Ports-Sammlung für die Jails vor und kopieren den FreeBSD Quellcodebaum in die Jail, da dieser für **mergemaster** benötigt wird:

```
# cd /home/j/mroot
# mkdir usr/ports
# portsnap -p /home/j/mroot/usr/ports fetch extract
# cpdup /usr/src /home/j/mroot/usr/src
```

3. Danach wird die Struktur für den read/write-Bereich des Systems erstellt:

```
# mkdir /home/j/skel /home/j/skel/home /home/j/skel/usr-X11R6 /home/j/skel/distfiles
# mv etc /home/j/skel
# mv usr/local /home/j/skel/usr-local
# mv tmp /home/j/skel
# mv var /home/j/skel
# mv root /home/j/skel
```

4. Nutzen Sie **mergemaster**, um fehlende Konfigurationsdateien zu installieren. Anschließend werden die von **mergemaster** erstellten Extra-Verzeichnisse entfernt:

```
# mergemaster -t /home/j/skel/var/tmp/temproot -D /home/j/skel -i
# cd /home/j/skel
# rm -R bin boot lib libexec mnt proc rescue sbin sys usr dev
```

5. Nun wird das read/write-Dateisystem mit dem read-only-Dateisystem verlinkt. Bitte vergewissern Sie sich, dass die symbolischen Links an den korrekten s/ Positionen erstellt werden. Echte Verzeichnisse oder an falschen Positionen erstellte Verzeichnisse lassen die Installation fehlschlagen.

```
# cd /home/j/mroot
# mkdir s
# ln -s s/etc etc
# ln -s s/home home
# ln -s s/root root
# ln -s ../usr-local usr/local
# ln -s ../usr-X11R6 usr/X11R6
# ln -s ../../s/distfiles usr/ports/distfiles
# ln -s s/tmp tmp
# ln -s s/var var
```

6. Zuletzt erstellen Sie eine allgemeine /home/j/skel/etc/make.conf mit folgendem Inhalt:

```
WRKDIRPREFIX?= /s/portbuild
```

Ein gesetztes WRKDIRPREFIX erlaubt es, die FreeBSD-Ports innerhalb jeder Jail zu kompilieren. Das Ports-Verzeichnis ist Teil des read-only System. Der angepasste Pfad des WRKDIRPREFIX macht es möglich, innerhalb des read/write-Bereichs der Jail Ports zu bauen.

15.6.1.3. Jails erstellen

Da nun eine komplette FreeBSD-Jailvorlage vorliegt, sind wir nun in der Lage, Jails einrichten und in `/etc/rc.conf` zu konfigurieren. Dieses Beispiel zeigt das Erstellen von drei Jails: "NS", "MAIL" und "WWW".

1. Fügen Sie die folgenden Zeilen in `/etc/fstab` ein, damit die read-only-Vorlage und der read/write-Bereich für alle Jails verfügbar sind:

```
/home/j/mroot    /home/j/ns      nullfs  ro  0  0
/home/j/mroot    /home/j/mail    nullfs  ro  0  0
/home/j/mroot    /home/j/www     nullfs  ro  0  0
/home/j/ns       /home/j/ns/s    nullfs  rw  0  0
/home/j/mail     /home/j/mail/s  nullfs  rw  0  0
/home/j/www      /home/j/www/s   nullfs  rw  0  0
```

Anmerkung: Mit der Pass-Nummer 0 markierte Partitionen werden beim Booten des Systems nicht von `fsck(8)` geprüft, mit 0 als Dump-Nummer markierte Partitonen werden von `dump(8)` nicht gesichert. Wir wollen nicht, dass **fsck** unsere **nullfs**-Mounts prüft oder dass **dump** die nur lesbaren nullfs-Mounts unserer Jails sichert. Deshalb werden diese Bereiche in den letzten beiden Spalten der obenstehenden `fstab` mit "0 0" markiert.

2. Konfigurieren Sie die Jails in `/etc/rc.conf`:

```
jail_enable="YES"
jail_set_hostname_allow="NO"
jail_list="ns mail www"
jail_ns_hostname="ns.example.org"
jail_ns_ip="192.168.3.17"
jail_ns_rootdir="/usr/home/j/ns"
jail_ns_devfs_enable="YES"
jail_mail_hostname="mail.example.org"
jail_mail_ip="192.168.3.18"
jail_mail_rootdir="/usr/home/j/mail"
jail_mail_devfs_enable="YES"
jail_www_hostname="www.example.org"
jail_www_ip="62.123.43.14"
jail_www_rootdir="/usr/home/j/www"
jail_www_devfs_enable="YES"
```

Warnung: Der Grund dafür, dass die Variablen `jail_name_rootdir` nach `/usr/home` statt nach `/home` zeigen, liegt darin, dass der physikalische Pfad des `/home`-Verzeichnisses unter FreeBSD `/usr/home` lautet. Die Variable `jail_name_rootdir` darf im Pfad aber *keinen symbolischen Link* enthalten, weil das Jail ansonsten nicht gestartet werden kann. Verwenden Sie `realpath(1)`, um den korrekten Wert für diese Variable zu bestimmen. Weitere Informationen finden Sie im Security Advisory FreeBSD-SA-07:01.jail.

3. Erstellen Sie die notwendigen Mountpunkte für die nur lesbaren Bereiche jeder Jail:

```
# mkdir /home/j/ns /home/j/mail /home/j/www
```

4. Installieren Sie die read/write-Vorlage in jede Jail. Benutzen Sie hierfür `sysutils/cpdup`, welches es erleichtert, eine korrekte Kopie jedes Verzeichnisses zu erstellen:

```
# mkdir /home/js
# cpdup /home/j/skel /home/js/ns
# cpdup /home/j/skel /home/js/mail
# cpdup /home/j/skel /home/js/www
```

5. An dieser Stelle werden die Jails erstellt und für den Betrieb vorbereitet. Zuerst mounten Sie die notwendigen Dateisysteme für jede Jail und starten diese dann mit dem Skript `/etc/rc.d/jail`:

```
# mount -a
# /etc/rc.d/jail start
```

Die Jails sollten nun laufen. Um zu prüfen, ob sie korrekt gestartet wurden, verwenden Sie `jls(8)`. Nach dem Aufruf dieses Befehls sollten Sie eine Ausgabe ähnlich der folgenden erhalten:

```
# jls
  JID  IP Address      Hostname                Path
    3  192.168.3.17    ns.example.org          /home/j/ns
    2  192.168.3.18    mail.example.org        /home/j/mail
    1  62.123.43.14    www.example.org         /home/j/www
```

An diesem Punkt sollte es möglich sein, sich an jeder Jail anzumelden, Benutzer anzulegen und Dienste zu konfigurieren. Die Spalte `JID` gibt die Jail-Identifikationsnummer jeder laufenden Jail an. Nutzen Sie den folgenden Befehl, um administrative Aufgaben in der Jail mit der `JID 3` durchzuführen:

```
# jexec 3 tcsh
```

15.6.1.4. Jails aktualisieren

Mit der Zeit wird es notwendig sein, das System auf eine neuere Version von FreeBSD zu aktualisieren. Zum einen aus Sicherheitsgründen, zum anderen, um neu eingeführte Funktionen nutzen zu können, die für die bestehenden Jails sinnvoll sind. Das Design dieses Aufbaus bietet einen einfachen Weg, bestehende Jails zu aktualisieren. Zudem reduziert es die Downtime, da die Jails erst im allerletzten Schritt gestoppt werden müssen. Außerdem bietet es die Möglichkeit, zu älteren Versionen zurückzukehren, falls irgendwelche Probleme auftreten.

1. Im ersten Schritt wird das Host-System aktualisiert. Anschließend wird eine temporäre neue read-only Vorlage `/home/j/mroot2` erstellt.

```
# mkdir /home/j/mroot2
# cd /usr/src
# make installworld DESTDIR=/home/j/mroot2
# cd /home/j/mroot2
# cpdup /usr/src usr/src
# mkdir s
```

Der `installworld`-Durchlauf erzeugt einige unnötige Verzeichnisse, die nun entfernt werden sollten:

```
# chflags -R 0 var
# rm -R etc var root usr/local tmp
```

2. Erzeugen Sie neue symbolische Links für das Hauptdateisystem:

```
# ln -s s/etc etc
# ln -s s/root root
# ln -s s/home home
```



```
# ln -s ../usr-local usr/local
# ln -s ../usr-X11R6 usr/X11R6
# ln -s s/tmp tmp
# ln -s s/var var
```

3. Nun ist es an der Zeit, die Jails zu stoppen:

```
# /etc/rc.d/jail stop
```

4. Unmounten des originalen Dateisystems:

```
# umount /home/j/ns/s
# umount /home/j/ns
# umount /home/j/mail/s
# umount /home/j/mail
# umount /home/j/www/s
# umount /home/j/www
```

Anmerkung: Die read/write-Systeme sind an das read-only System angehängt (/s), das daher zuerst ausgehängt werden muss.

5. Verschieben Sie das alte read-only-Dateisystem und ersetzen Sie es durch das neue Dateisystem. Das alte Dateisystem kann so als Backup dienen, falls etwas schief geht. Die Namensgebung entspricht hier derjenigen bei der Erstellung eines neuen read-only-Dateisystems. Verschieben Sie die originale FreeBSD Ports-Sammlung in das neue Dateisystem, um Platz und Inodes zu sparen:

```
# cd /home/j
# mv mroot mroot.20060601
# mv mroot2 mroot
# mv mroot.20060601/usr/ports mroot/usr
```

6. Nun ist die neue read-only-Vorlage fertig. Sie müssen daher nur noch die Dateisysteme erneut mounten und die Jails starten:

```
# mount -a
# /etc/rc.d/jail start
```

Nutzen Sie `jls(8)` um zu prüfen, ob die Jails korrekt gestartet wurden. Vergessen Sie nicht, innerhalb jeder Jail `mergemaster` laufen zu lassen. Die Konfigurationsdateien müssen (ebenso wie die `rc.d`-Skripten) aktualisiert werden.

Fußnoten

1. Dieser Schritt ist seit FreeBSD 6.0 nicht mehr notwendig.

Kapitel 16. Mandatory Access Control (noch nicht übersetzt)

Dieses Kapitel ist noch nicht übersetzt. Lesen Sie bitte das Original in englischer Sprache (http://www.FreeBSD.org/doc/en_US.ISO8859-1/books/handbook/mac.html). Wenn Sie helfen wollen, dieses Kapitel zu übersetzen, senden Sie bitte eine E-Mail an die Mailingliste 'FreeBSD German Documentation Project' <de-bsd-translators@de.FreeBSD.org>.

Kapitel 17. Security Event Auditing

Geschrieben von Tom Rhodes und Robert Watson. Übersetzt von Daniel Seuffert.

17.1. Einleitung

FreeBSD 6.2 und neuer unterstützen ein feingranuliertes Sicherheits-Auditing. Ereignis-Auditing erlaubt die zuverlässige, feingranulierte und konfigurierbare Aufzeichnung einer Vielzahl von sicherheitsrelevanten Systemereignissen einschliesslich Benutzereingaben, Konfigurationsänderungen sowie Datei- und Netzwerkzugriffen. Diese Log-Datensätze können unschätzbar wertvoll sein für direkte Systemüberwachung, Einbruchserkennung und Post-Mortem-Analyse. FreeBSD implementiert Suns öffentlich zugängliche BSM API und Dateiformat. Die FreeBSD-Implementierung kann mit den Audit-Implementierungen von Sun Solaris und Apple® Mac OS X zusammenarbeiten.

Dieses Kapitel konzentriert sich auf die Installation und Konfiguration des Ereignis-Auditing. Es erklärt Audit-Richtlinien und stellt ein Beispiel einer Audit-Konfiguration vor.

Nach dem Lesen dieses Kapitels werden Sie Folgendes wissen:

- Was Ereignis-Auditing ist und wie es arbeitet.
- Wie man Ereignis-Auditing in FreeBSD für Benutzer und Prozesse konfiguriert.
- Wie man den Audit-Pfad mittels Audit-Reduktion und Revisionswerkzeugen überprüft.

Vor dem Lesen dieses Kapitels sollten Sie:

- Sowohl UNIX als auch FreeBSD-Basismechanismen beherrschen (Kapitel 3).
- Mit den grundlegenden Mechanismen der Kernel-Konfiguration und -Kompilierung vertraut sein (Kapitel 8).
- Mit den Maßnahmen zur Sicherung von FreeBSD vertraut sein (Kapitel 14).

Warnung: Die Audit-Funktionalität in FreeBSD 6.x ist nach wie vor experimentell. Ihre Anwendung auf Produktivsystemen sollte nur nach sorgfältiger Abwägung der Risiken des Einsatzes experimenteller Software erfolgen. Zu den bekannten Einschränkungen gehört, dass zur Zeit nicht alle sicherheitsrelevanten System-Ereignisse auditierbar sind und dass einige Anmelde-Mechanismen, wie z.B. X11-basierte Bildschirm-Manager und Daemonen von Drittanbietern, das Auditing für Benutzeranmeldungen nicht korrekt konfigurieren.

Warnung: Das Sicherheits-Auditing ist in der Lage, sehr detaillierte Log-Dateien von Systemaktivitäten zu erzeugen. Auf einem ausgelasteten System kann die Pfad-Datei sehr groß werden, wenn sie für hohe Auflösung konfiguriert ist, und im Extremfall pro Woche um mehrere Gigabyte anwachsen. Administratoren sollten daher den benötigten Plattenplatz in Verbindung mit umfangreichen Audit-Konfigurationen berücksichtigen. So kann es wünschenswert sein, ein eigenes Dateisystem für `/var/audit` einzusetzen, damit andere Dateisysteme nicht betroffen sind, wenn das Dateisystem des Audit voll läuft.

17.2. Schlüsselbegriffe

Vor dem Lesen dieses Kapitels müssen einige Audit-bezogene Schlüsselbegriffe erläutert werden:

- *event*: Ein auditierbares Ereignis ist ein Ereignis, das mit dem Audit-Subsystem aufgezeichnet werden kann. Beispiele für sicherheitsrelevante Systemereignisse sind etwa das Anlegen von Dateien, das Erstellen einer Netzwerkverbindung oder eine Benutzeranmeldung. Ereignisse sind entweder “attributierbar”, können also zu einem authentifizierten Benutzer zurückverfolgt werden, oder sind “nicht-attributierbar”, falls dies nicht möglich ist. Nicht-attributierbare Ereignisse erfolgen daher vor der Authentifizierung im Anmeldeprozess (beispielsweise die Eingabe eines falschen Passworts).
- *class*: Ereignisklassen sind benannte Zusammenstellungen von zusammengehörenden Ereignissen und werden in Auswahl-Ausdrücken benutzt. Häufig genutzte Klassen von Ereignissen schließen “file creation” (fc, Anlegen von Dateien), “exec” (ex, Ausführung) und “login_logout” (lo, Anmeldung-Abmeldung) ein.
- *record*: Ein Datensatz ist ein Audit-Logeintrag, welcher ein Sicherheitsereignis enthält. Jeder Datensatz enthält einen Ereignistyp, Informationen über den Gegenstand (Benutzer), welcher die Aktion durchführt, Datums- und Zeitinformationen, Informationen über jedes Objekt oder Argument sowie den Zustand hinsichtlich Erfolg oder Scheitern der Operation.
- *trail*: Ein Audit-Pfad (audit trail) oder eine Log-Datei besteht aus einer Reihe von Audit-Datensätzen, die Sicherheitsereignisse beschreiben. Normalerweise sind die Pfade in grober zeitlicher Reihenfolge bezüglich des Zeitpunktes, an welchem ein Ereignis beendet wurde. Nur autorisierte Prozesse dürfen Datensätze zum Audit-Pfad hinzufügen.
- *selection expression*: Ein Auswahl Ausdruck ist eine Zeichenkette, welche eine Liste von Präfixen und Audit-Ereignisklassennamen enthält, um Ereignisse abzugleichen.
- *preselection*: Die Vorauswahl ist der Prozess, durch den das System erkennt, welche Ereignisse von Interesse für den Administrator sind, um die Erzeugung von Datensätzen zu verhindern, welche nicht von Belang sind. Die Konfiguration der Vorauswahl benutzt eine Reihe von Auswahl-Ausdrücken, um zu erkennen, welche Klassen von Ereignissen für welche Benutzer aufgezeichnet werden sollen sowie globale Einstellungen, welche sowohl auf autorisierte als auch unauthorisierte Prozesse angewendet werden.
- *reduction*: Die Reduzierung ist der Prozess, durch den Datensätze von bestehenden Audit-Pfaden ausgewählt werden für Speicherung, Ausdruck oder Analyse. Ebenso der Prozess, durch den unerwünschte Datensätze aus dem Audit-Pfad entfernt werden. Mittels Reduzierung können Administratoren Richtlinien für die Speicherung von Audit-Daten vorgeben. Zum Beispiel können ausführliche Audit-Pfade für einen Monat gespeichert werden, um danach den Pfad für archivarische Zwecke auf die Anmeldeinformationen zu reduzieren.

17.3. Installation der Audit-Unterstützung

Die Unterstützung des Ereignis-Auditing für den Benutzerbereich wird bereits als Teil des Basissystems installiert. Ab FreeBSD 7.0 ist die Audit-Unterstützung bereits im Standardkernel enthalten. Verwenden Sie hingegen noch FreeBSD 6.x, müssen Sie folgende Zeile in Ihre Kernelkonfigurationsdatei aufnehmen und den Kernel neu bauen:

```
options AUDIT
```

Bauen und installieren Sie den Kernel wie in Kapitel 8 beschrieben ist.

Nachdem der Kernel mit Audit-Unterstützung gebaut und installiert ist und das System neu gestartet wurde, aktivieren Sie den Audit-Daemon durch das Einfügen der folgenden Zeile in die Datei `rc.conf(5)`:

```
auditd_enable="YES"
```

Die Audit-Unterstützung kann nun durch einen Neustart des Systems oder durch das manuelle Starten des Audit-Daemon aktiviert werden:

```
/etc/rc.d/auditd start
```

17.4. Die Konfiguration des Audit

Alle Konfigurationsdateien für das Sicherheits-Audit finden sich unter `/etc/security`. Die folgenden Dateien müssen vorhanden sein, bevor der Audit-Daemon gestartet wird:

- `audit_class` – Enthält die Definitionen der Audit-Klassen.
- `audit_control` – Steuert Teile des Audit-Subsystems wie Audit-Klassen, minimaler Plattenplatz auf dem Audit-Log-Datenträger, maximale Größe des Audit-Pfades usw.
- `audit_event` – Wörtliche Namen und Beschreibungen von System-Audit-Ereignissen sowie eine Liste, welche Klassen welches Ereignis aufzeichnen.
- `audit_user` – Benutzerspezifische Audit-Erfordernisse, welche mit den globalen Vorgaben bei der Anmeldung kombiniert werden.
- `audit_warn` – Ein anpassbares Shell-Skript, welches von **auditd** benutzt wird, um Warnhinweise in aussergewöhnlichen Situationen zu erzeugen, z.B. wenn der Platz für die Audit-Datensätze knapp wird oder wenn die Datei des Audit-Pfades rotiert wurde.

Warnung: Audit-Konfigurationsdateien sollten vorsichtig gewartet und bearbeitet werden, da Fehler in der Konfiguration zu falscher Aufzeichnung von Ereignissen führen könnten.

17.4.1. Ereignis-Auswahlausdrücke

Auswahlausdrücke werden an einigen Stellen der Audit-Konfiguration benützt, um zu bestimmen, welche Ereignisse auditiert werden sollen. Die Ausdrücke enthalten eine Liste der Ereignisklassen, welche verglichen werden sollen, jede mit einem Prefix, welches anzeigt, ob verglichene Datensätze akzeptiert oder ignoriert werden sollen und optional, um anzuzeigen, ob der Eintrag beabsichtigt, erfolgreiche oder fehlgeschlagene Operationen zu vergleichen. Auswahlausdrücke werden von links nach rechts ausgewertet und zwei Ausdrücke werden durch Aneinanderhängen miteinander kombiniert.

Die folgende Liste enthält die Standard-Ereignisklassen für das Audit und ist in `audit_class` festgehalten:

- `all` – *all* – Vergleiche alle Ereignisklassen.
- `ad` – *administrative* – Administrative Aktionen ausgeführt auf dem System als Ganzes.
- `ap` – *application* – Aktionen definiert für Applikationen.

- `cl` – *file close* – Audit-Aufrufe für den Systemaufruf `close`.
- `ex` – *exec* – Ausführung des Audit-Programms. Auditierung von Befehlszeilen-Argumenten und Umgebungsvariablen wird gesteuert durch `audit_control(5)` mittels der `argv` und `envv`-Parametern gemäss der Richtlinien-Einstellungen.
- `fa` – *file attribute access* – Auditierung des Zugriffs auf Objektattribute wie `stat(1)`, `pathconf(2)` und ähnlichen Ereignissen.
- `fc` – *file create* – Audit-Ereignisse, bei denen eine Datei als Ergebnis angelegt wird.
- `fd` – *file delete* – Audit-Ereignisse, bei denen Dateilöschungen vorkommen.
- `fm` – *file attribute modify* – Audit-Ereignisse, bei welchen Dateiattribute geändert werden, wie `chown(8)`, `chflags(1)`, `flock(2)` etc.
- `fr` – *file read* – Audit-Ereignisse, bei denen Daten gelesen oder Dateien zum Lesen geöffnet werden usw.
- `fw` – *file write* – Audit-Ereignisse, bei welchen Daten geschrieben oder Dateien geschrieben oder verändert werden usw.
- `io` – *ioctl* – Nutzung des Systemaufrufes `ioctl(2)` durch Audit.
- `ip` – *ipc* – Auditierung verschiedener Formen von Inter-Prozess-Kommunikation einschliesslich POSIX-Pipes und System V IPC-Operationen.
- `lo` – *login_logout* – Audit-Ereignisse betreffend `login(1)` und `logout(1)`, welche auf dem System auftreten.
- `na` – *non attributable* – Auditierung nicht-attributierbarer Ereignisse (Ereignisse, die nicht auf einen bestimmten Benutzer zurückgeführt werden können).
- `no` – *invalid class* – Kein Abgleich von Audit-Ereignissen.
- `nt` – *network* – Audit-Ereignisse in Zusammenhang mit Netzwerkaktivitäten wie z.B. `connect(2)` und `accept(2)`.
- `ot` – *other* – Auditierung verschiedener Ereignisse.
- `pc` – *process* – Auditierung von Prozess-Operationen wie `exec(3)` und `exit(3)`.

Diese Ereignisklassen können angepasst werden durch Modifizierung der Konfigurationsdateien `audit_class` und `audit_event`.

Jede Audit-Klasse in dieser Liste ist kombiniert mit einem Präfix, welches anzeigt, ob erfolgreiche/gescheiterte Operationen abgebildet werden, und ob der Eintrag den Abgleich hinzufügt oder entfernt für die Klasse und den Typ.

- (none) Kein Präfix, sowohl erfolgreiche als auch gescheiterte Vorkommen eines Ereignisses werden auditiert.
- + Auditiere nur erfolgreiche Ereignisse in dieser Klasse.
- - Auditiere nur gescheiterte Operationen in dieser Klasse.
- ^ Auditiere weder erfolgreiche noch gescheiterte Ereignisse in dieser Klasse.
- ^+ Auditiere keine erfolgreichen Ereignisse in dieser Klasse.
- ^- Auditiere keine gescheiterten Ereignisse in dieser Klasse.

Das folgende Beispiel einer Auswahl-Zeichenkette wählt erfolgreiche und gescheiterte Anmelde/Abmelde-Ereignisse aus, aber nur erfolgreich beendete Ausführungs-Ereignisse:

```
lo,+ex
```

17.4.2. Konfigurationsdateien

In den meisten Fällen müssen Administratoren nur zwei Dateien ändern, wenn sie das Audit-System konfigurieren: `audit_control` und `audit_user`. Die erste Datei steuert systemweite Audit-Eigenschaften und -Richtlinien; die zweite Datei kann für die Feinanpassung der Auditierung von Benutzern verwendet werden.

17.4.2.1. Die `audit_control`-Datei

Die `audit_control`-Datei legt eine Anzahl Vorgabewerte fest. Beim Betrachten des Inhaltes der Datei sehen wir Folgendes:

```
dir:/var/audit
flags:lo
minfree:20
naflags:lo
policy:cnt
filesz:0
```

Die Option `dir` wird genutzt, um eines oder mehrere Verzeichnisse festzulegen, in welchen Audit-Protokolle gespeichert werden. Gibt es mehrere Verzeichniseinträge, werden diese in der angegebenen Reihenfolge genutzt, bis sie jeweils gefüllt sind. Es ist üblich, Audit so zu konfigurieren, dass die Audit-Logs auf einem dedizierten Dateisystem abgelegt werden, um Wechselwirkungen zwischen dem Audit-Subsystem und anderen Subsystemen zu verhindern, falls das Dateisystem voll läuft.

Das `flags`-Feld legt die systemweite Standard-Vorauswahl-Maske für attributierbare (direkt einem Benutzer zuordenbare) Ereignisse fest. Im obigen Beispiel werden alle gescheiterten und erfolgreichen Anmelde- und Abmelde-Ereignisse für alle Benutzer aufgezeichnet.

Die Option `minfree` definiert den minimalen Prozentsatz an freiem Plattenplatz für das Dateisystem, in welchem der Audit-Pfad abgespeichert wird. Wenn diese Schwelle überschritten ist, wird ein Warnhinweis erzeugt. Das obige Beispiel legt den minimalen freien Platz auf zwanzig Prozent fest.

Die `naflags`-Option bestimmt diejenigen Audit-Klassen, für die nicht-attributierbare Ereignisse aufgezeichnet werden sollen (beispielsweise Anmeldeprozesse und System-Daemonen).

Die Option `policy` legt eine durch Kommata getrennte Liste von policy-Flags fest, welche verschiedene Aspekte des Audit-Verhaltens steuern. Der vorgegebene Flag `cnt` zeigt an, dass das System trotz eines Audit-Fehlers weiterlaufen soll (dieses Flag wird dringend angeraten). Ein anderes, häufig genutztes Flag ist `argv`, welches dazu führt, dass Befehlszeilen-Argumente für den Systemaufruf `execve(2)` als Teil der Befehlsausführung aufgezeichnet werden.

Die `filesz`-Option spezifiziert die maximale Größe in Bytes, welche eine Audit-Pfad-Datei wachsen darf, bevor sie automatisch beendet und rotiert wird. Die Standardvorgabe 0 setzt die automatische Log-Rotation ausser Kraft. Falls die angeforderte Dateigröße größer Null und gleichzeitig unterhalb des Minimums von 512K ist, dann wird die Angabe verworfen und ein Log-Hinweis wird erzeugt.

17.4.2.2. Die Datei `audit_user`

Die `audit_user`-Datei erlaubt es dem Administrator, weitere Audit-Erfordernisse für bestimmte Benutzer festzulegen. Jede Zeile konfiguriert das Auditing für einen Benutzer über zwei Felder: Das erste Feld ist `alwaysaudit`, welches eine Ansammlung von Ereignissen vorgibt, welche immer für diesen Benutzer aufgezeichnet werden. Das zweite Feld `neveraudit` legt eine Menge an Ereignissen fest, die niemals für diesen Benutzer auditiert werden sollen.

Das folgende Beispiel einer `audit_user`-Datei zeichnet Anmelde/Abmelde-Ereignisse, erfolgreiche Befehlsausführungen für den Benutzer `root`, Anlegen von Dateien und erfolgreiche Befehlsausführungen für den Benutzer `www` auf. Falls das Beispiel zusammen mit der vorstehend als Beispiel gezeigten Datei `audit_control` benutzt wird, dann ist der Eintrag `lo` für Benutzer `root` überflüssig und Anmelde/Abmelde-Ereignisse werden für den Benutzer `www` ebenfalls aufgezeichnet.

```
root:lo,+ex:no
www:fc,+ex:no
```

17.5. Administration des Audit-Subsystems

17.5.1. Audit-Pfade betrachten

Audit-Pfade werden im binären BSM-Format gespeichert, daher benötigen Sie spezielle Werkzeuge, um derartige Dateien zu ändern oder Sie in Textdateien zu konvertieren. Der Befehl `praudit(1)` wandelt alle Pfad-Dateien in ein einfaches Textformat um. Der Befehl `auditreduce(1)` kann genutzt werden, um die Pfad-Dateien für Analyse, Ausdruck, Archivierung oder andere Zwecke zu reduzieren. `auditreduce` unterstützt eine Reihe von Auswahl-Parametern einschliesslich Ereignistyp, Ereignisklasse, Benutzer, Datum oder Uhrzeit des Ereignisses und den Dateipfad oder das Objekt, mit dem gearbeitet wurde.

Das Dienstprogramm `praudit` schreibt zum Beispiel den gesamten Inhalt einer angegebenen Audit-Protokolldatei in eine simple Textdatei:

```
# praudit /var/audit/AUDITFILE
```

`AUDITFILE` ist hier die zu schreibende Protokolldatei.

Audit-Pfade bestehen aus einer Reihe von Datensätzen, die wiederum aus Kürzeln (token) gebildet werden, die von `praudit` fortlaufend zeilenweise ausgegeben werden. Jedes Kürzel ist von einem bestimmten Typ, z.B. enthält `header` einen audit-Datensatz-Header oder `path` enthält einen Dateipfad von einer Suche. Hier ein Beispiel eines `execve`-Ereignisses:

```
header,133,10,execve(2),0,Mon Sep 25 15:58:03 2006, + 384 msec
exec arg,finger,doug
path,/usr/bin/finger
attribute,555,root,wheel,90,24918,104944
subject,robert,root,wheel,root,wheel,38439,38032,42086,128.232.9.100
return,success,0
trailer,133
```

Dieser Audit stellt einen erfolgreichen `execve`-Aufruf dar, in welchem der Befehl `finger` `doug` ausgeführt wurde. Das Kürzel des Argumentes enthält die Befehlszeile, welche die Shell an den Kernel weiterleitet. Das Kürzel `path` enthält den Pfad zur ausführbaren Datei (wie vom Kernel wahrgenommen). Das Kürzel `attribute` beschreibt die Binärdatei (insbesondere den Datei-Modus, der genutzt werden kann, um zu bestimmen, ob `setuid` auf die Applikation angewendet wurde). Das Kürzel `subject` beschreibt den untergeordneten Prozess und speichert daher in Aufeinanderfolge Audit-Benutzer-ID, effektive Benutzer-ID und Gruppen-ID, wirkliche Benutzer-ID und Gruppen-ID, Process-ID, Session-ID, Port-ID und Anmelde-Adresse. Beachten Sie, dass Audit-Benutzer-ID und

wirkliche Benutzer-ID abweichen: Der Benutzer `robert` wurde zum Benutzer `root`, bevor er diesen Befehl ausführte, aber er wird auditiert mit dem ursprünglich authentifizierten Benutzer. Schließlich zeigt das Kürzel `return` die erfolgreiche Ausführung an und `trailer` schließt den Datensatz ab.

Seit FreeBSD 6.3 unterstützt `praudit` auch die Ausgabe im XML-Format (die sie über die Option `-x` wählen).

17.5.2. Audit-Pfade reduzieren

Da Audit-Protokolldateien sehr groß sein können, wird ein Administrator höchstwahrscheinlich eine Auswahl an Datensätzen verwenden, wie z.B. alle Datensätze zu einem bestimmten Benutzer:

```
# auditreduce -u trhodes /var/audit/AUDITFILE | praudit
```

Dies wird alle Audit-Datensätze des Benutzers `trhodes` auswählen, die in der Datei `AUDITFILE` gespeichert sind.

17.5.3. Delegation von Rechten für Audit-Reviews

Mitglieder der Gruppe `audit` haben die Erlaubnis, Audit-Pfade in `/var/audit` zu lesen; standardmässig ist diese Gruppe leer, daher kann nur der Benutzer `root` die Audit-Pfade lesen. Benutzer können der Gruppe `audit` hinzugefügt werden, um Rechte für Audit-Reviews zu gewähren. Da die Fähigkeit, Inhalte von Audit-Protokolldateien zu verfolgen, tiefgreifende Einblicke in das Verhalten von Benutzern und Prozessen erlaubt, wird empfohlen, dass die Gewährung von Rechten für Audit-Reviews mit Bedacht erfolgt.

17.5.4. Aktive Überwachung mittels Audit-Pipes

Audit-Pipes sind nachgebildete (geklonte) Pseudo-Geräte im Dateisystem des Gerätes, welche es Applikationen erlauben, die laufenden Audit-Datensätze anzuzapfen. Dies ist vorrangig für Autoren von Intrusion Detection Software und Systemüberwachungsprogrammen von Bedeutung. Allerdings ist für den Administrator das Audit-Pipe-Gerät ein angenehmer Weg, aktive Überwachung zu gestatten, ohne Gefahr von Problemen durch Besitzerrechte der Audit-Pfad-Datei oder Unterbrechung des Stroms von Ereignissen durch Log-Rotation. Um den laufenden Audit-Ereignisstrom zu verfolgen, geben Sie bitte folgende Befehlszeile ein:

```
# praudit /dev/auditpipe
```

In der Voreinstellung kann nur der Benutzer `root` auf die Audit-Pipe-Geräte-Knotenpunkte zugreifen. Um sie allen Mitgliedern der Gruppe `audit` zugänglich zu machen, fügen Sie eine `devfs`-Regel in `devfs.rules` hinzu:

```
add path 'auditpipe*' mode 0440 group audit
```

Lesen Sie `devfs.rules(5)` für weitere Informationen, wie das `devfs`-Dateisystem konfiguriert wird.

Warnung: Es ist sehr leicht, Rückmeldungszyklen von Audit-Ereignissen hervorzurufen, in welcher das Betrachten des Resultates eines Audit-Ereignisses in die Erzeugung von mehr Audit-Ereignissen mündet. Wenn zum Beispiel der gesamte Netzwerk-I/O auditiert wird, während `praudit(1)` in einer SSH-Sitzung gestartet wurde, dann wird ein kontinuierlicher, mächtiger Strom von Audit-Ereignissen erzeugt, da jedes ausgegebene Ereignis wiederum neue Ereignisse erzeugt. Es ist anzuraten, `praudit` an einem Audit-Pipe-Gerät nur von Sitzungen anzuwenden (ohne feingranuliertes I/O-Auditing), um dies zu vermeiden.

17.5.5. Rotation von Audit-Pfad-Dateien

Audit-Pfade werden nur vom Kernel geschrieben und nur vom Audit-Daemon **auditd** verwaltet. Administratoren sollten nicht versuchen, `newsyslog.conf(5)` oder andere Werkzeuge zu benutzen, um Audit-Protokolldateien direkt zu rotieren. Stattdessen sollte das `audit` Management-Werkzeug benutzt werden, um die Auditierung zu beenden, das Audit-System neu zu konfigurieren und eine Log-Rotation durchzuführen. Der folgende Befehl veranlasst den Audit-Daemon, eine neue Protokolldatei anzulegen und dem Kernel zu signalisieren, die neue Datei zu nutzen. Die alte Datei wird beendet und umbenannt. Ab diesem Zeitpunkt kann sie vom Administrator bearbeitet werden.

```
# audit -n
```

Warnung: Falls der **auditd**-Daemon gegenwärtig nicht läuft, wird dieser Befehl scheitern und eine Fehlermeldung wird ausgegeben.

Das Hinzufügen der folgenden Zeile in `/etc/crontab` wird die Log-Rotation alle zwölf Stunden durch `cron(8)` erzwingen:

```
0 * /12 * * * root /usr/sbin/audit -n
```

Die Änderung wird wirksam, sobald Sie die neue `/etc/crontab` gespeichert haben.

Die automatische Rotation der Audit-Pfad-Datei in Abhängigkeit von der Dateigröße ist möglich durch die Angabe der Option `filesz` in `audit_control(5)`. Dieser Vorgang ist im Abschnitt Konfigurationsdateien dieses Kapitels beschrieben.

17.5.6. Komprimierung von Audit-Pfaden

Da Audit-Pfad-Dateien sehr groß werden können, ist es oft wünschenswert, Pfade zu komprimieren oder anderweitig zu archivieren, sobald sie vom Audit-Daemon geschlossen wurden. Das Skript `audit_warn` kann genutzt werden, um angepasste Aktionen für eine Vielzahl von audit-bezogenen Ereignissen auszuführen, einschliesslich der sauberen Beendigung von Audit-Pfaden, wenn diese geschlossen werden. Zum Beispiel kann man die folgenden Zeilen in das `audit_warn`-Skript aufnehmen, um Audit-Pfade beim Beenden zu komprimieren:

```
#
# Compress audit trail files on close.
#
if [ "$1" = closefile ]; then
    gzip -9 $2
fi
```

Andere Archivierungsaktivitäten können das Kopieren zu einem zentralen Server, die Löschung der alten Pfad-Dateien oder die Reduzierung des alten Audit-Pfades durch Entfernung nicht benötigter Datensätze einschliessen. Das Skript wird nur dann ausgeführt, wenn die Audit-Pfad-Dateien sauber beendet wurden, daher wird es nicht auf Pfaden laufen, welche durch ein unsauberes Herunterfahren des Systems nicht beendet wurden.

Kapitel 18. Speichermedien

Übersetzt von Bernd Warken und Martin Heinen.

18.1. Übersicht

Dieses Kapitel behandelt die Benutzung von Laufwerken unter FreeBSD. Laufwerke können speichergestützte Laufwerke, Netzwerklaufwerke oder normale SCSI/IDE-Geräte sein.

Nachdem Sie dieses Kapitel gelesen haben, werden Sie Folgendes wissen:

- Die Begriffe, die FreeBSD verwendet, um die Organisation der Daten auf einem physikalischen Laufwerk zu beschreiben (Partitionen und Slices).
- Wie Sie ein weiteres Laufwerk zu Ihrem System hinzufügen.
- Wie virtuelle Dateisysteme, zum Beispiel RAM-Disks, eingerichtet werden.
- Wie Sie mit Quotas die Benutzung von Laufwerken einschränken können.
- Wie Sie Partitionen verschlüsseln, um Ihre Daten zu schützen.
- Wie unter FreeBSD CDs und DVDs gebrannt werden.
- Sie werden die Speichermedien, die Sie für Backups einsetzen können, kennen.
- Wie Sie die unter FreeBSD erhältlichen Backup Programme benutzen.
- Wie Sie ein Backup mit Disketten erstellen.
- Was Dateisystem-Schnappschüsse sind und wie sie eingesetzt werden.

Bevor Sie dieses Kapitel lesen,

- sollten Sie einen FreeBSD-Kernel installieren können (Kapitel 8).

18.2. Gerätenamen

Die folgende Tabelle zeigt die von FreeBSD unterstützten Speichergeräte und deren Gerätenamen.

Tabelle 18-1. Namenskonventionen von physikalischen Laufwerken

Laufwerkstyp	Gerätename
IDE-Festplatten	ad
IDE-CD-ROM Laufwerke	acd
SCSI-Festplatten und USB-Speichermedien	da
SCSI-CD-ROM Laufwerke	cd
Verschiedene proprietäre CD-ROM-Laufwerke	mcd Mitsumi CD-ROM und scd Sony CD-ROM
Diskettenlaufwerke	fd
SCSI-Bandlaufwerke	sa

Laufwerkstyp	Gerätename
IDE-Bandlaufwerke	<code>ast</code>
Flash-Laufwerke	<code>fla</code> für DiskOnChip® Flash-Device
RAID-Laufwerke	<code>aacd</code> für Adaptec® AdvancedRAID, <code>mlxd</code> und <code>mlyd</code> für Mylex, <code>amrd</code> für AMI MegaRAID, <code>idad</code> für Compaq Smart RAID, <code>twed</code> für 3ware® RAID.

18.3. Hinzufügen von Laufwerken

Im Original von David O'Brian.

Angenommen, Sie wollen ein neues SCSI-Laufwerk zu einer Maschine hinzufügen, die momentan nur ein Laufwerk hat. Dazu schalten Sie zuerst den Rechner aus und installieren das Laufwerk entsprechend der Anleitungen Ihres Rechners, Ihres Controllers und Laufwerk Herstellers. Den genauen Ablauf können wir wegen der großen Abweichungen leider nicht beschreiben.

Nachdem Sie das Laufwerk installiert haben, melden Sie sich als Benutzer `root` an und kontrollieren Sie `/var/run/dmesg.boot`, um sicherzustellen, dass das neue Laufwerk gefunden wurde. Das neue Laufwerk wird, um das Beispiel fortzuführen, `da1` heißen und soll unter `/1` angehängen werden. Fügen Sie eine IDE-Platte hinzu, wird diese den Namen `ad1` erhalten.

Da FreeBSD auf IBM-PC kompatiblen Rechnern läuft, muss es die PC BIOS-Partitionen, die verschieden von den traditionellen BSD-Partitionen sind, berücksichtigen. Eine PC Platte kann bis zu vier BIOS-Partitionen enthalten. Wenn die Platte ausschließlich für FreeBSD verwendet wird, können Sie den *dedicated* Modus benutzen, ansonsten muss FreeBSD in eine der BIOS-Partitionen installiert werden. In FreeBSD heißen die PC BIOS-Partitionen *Slices*, um sie nicht mit den traditionellen BSD-Partitionen zu verwechseln. Sie können auch Slices auf einer Platte verwenden, die ausschließlich von FreeBSD benutzt wird, sich aber in einem Rechner befindet, der noch ein anderes Betriebssystem installiert hat. Dadurch stellen Sie sicher, dass Sie `fdisk` des anderen Betriebssystems noch benutzen können.

Im Fall von Slices wird die Platte als `/dev/das1e` hinzugefügt. Das heißt: SCSI-Platte, Einheit 1 (die zweite SCSI-Platte), Slice 1 (PC BIOS-Partition 1) und die `e` BSD-Partition. Wird die Platte ausschließlich für FreeBSD verwendet ("dangerously dedicated"), wird sie einfach als `/dev/dale` hinzugefügt.

Anmerkung: Da `bsdlable(8)` zum Speichern von Sektoren 32-Bit Integer verwendet, ist das Werkzeug in den meisten Fällen auf $2^{32}-1$ Sektoren pro Laufwerk oder 2 TB beschränkt. In `fdisk(8)` darf der Startsektor nicht größer als $2^{32}-1$ sein und Partitionen sind auf eine Länge von $2^{32}-1$ beschränkt. In den meisten Fällen beschränkt dies die Größe einer Partition auf 2 TB und die maximale Größe eines Laufwerks auf 4 TB. Das `sunlabel(8)`-Format ist mit $2^{32}-1$ Sektoren pro Partition und 8 Partitionen auf 16 TB beschränkt. Mit größeren Laufwerken können `gpt(8)`-Partitionen benutzt werden.

18.3.1. Verwenden von `sysinstall(8)`

1. Das `sysinstall` Menü

Um ein Laufwerk zu partitionieren und zu labeln, kann das menügestützte `sysinstall` benutzt werden. Dazu melden Sie sich als `root` an oder benutzen `su`, um `root` zu werden. Starten Sie `sysinstall` und wählen das `Configure` Menü, wählen Sie dort den Punkt `Fdisk` aus.

2. Partitionieren mit **fdisk**

Innerhalb von **fdisk** geben Sie **A** ein, um die ganze Platte für FreeBSD zu benutzen. Beantworten Sie die Frage “remain cooperative with any future possible operating systems” mit **YES**. **W** schreibt die Änderung auf die Platte, danach können Sie **fdisk** mit **Q** verlassen. Da Sie eine Platte zu einem schon laufenden System hinzugefügt haben, beantworten Sie die Frage nach dem Master Boot Record mit `None`.

3. Disk-Label-Editor

Als nächstes müssen Sie **sysinstall** verlassen und es erneut starten. Folgen Sie dazu bitte den Anweisungen von oben, aber wählen Sie dieses Mal die Option `Label`, um in den `Disk Label Editor` zu gelangen. Hier werden die traditionellen BSD-Partitionen erstellt. Ein Laufwerk kann acht Partitionen, die mit den Buchstaben `a-h` gekennzeichnet werden, besitzen. Einige Partitionen sind für spezielle Zwecke reserviert. Die `a` Partition ist für die Root-Partition (`/`) reserviert. Deshalb sollte nur das Laufwerk, von dem gebootet wird, eine `a` Partition besitzen. Die `b` Partition wird für Swap-Partitionen benutzt, wobei Sie diese auf mehreren Platten benutzen dürfen. Im “dangerously dedicated” Modus spricht die `c` Partition die gesamte Platte an, werden Slices verwendet, wird damit die ganze Slice angesprochen. Die anderen Partitionen sind für allgemeine Zwecke verwendbar.

Der Label Editor von **sysinstall** bevorzugt die `e` Partition für Partitionen, die weder Root-Partitionen noch Swap-Partitionen sind. Im Label Editor können Sie ein einzelnes Dateisystem mit **C** erstellen. Wählen Sie `FS`, wenn Sie gefragt werden, ob Sie ein FS (Dateisystem) oder Swap erstellen wollen, und geben Sie einen Mountpoint z.B. `/mnt` an. Wenn Sie nach einer FreeBSD-Installation ein Dateisystem mit **sysinstall** erzeugen, so werden die Einträge in `/etc/fstab` nicht erzeugt, so dass die Angabe des Mountpoints nicht wichtig ist.

Sie können nun das Label auf das Laufwerk schreiben und das Dateisystem erstellen, indem Sie **W** drücken. Ignorieren Sie die Meldung von **sysinstall**, dass die neue Partition nicht angehängen werden konnte, und verlassen Sie den Label Editor sowie **sysinstall**.

4. Ende

Im letzten Schritt fügen Sie noch in `/etc/fstab` den Eintrag für das neue Laufwerk ein.

18.3.2. Die Kommandozeile

18.3.2.1. Anlegen von Slices

Mit der folgenden Vorgehensweise wird eine Platte mit anderen Betriebssystemen, die vielleicht auf Ihrem Rechner installiert sind, zusammenarbeiten und nicht das `fdisk` Programm anderer Betriebssysteme stören. Bitte benutzen Sie den `dedicated` Modus nur dann, wenn Sie dazu einen guten Grund haben!

```
# dd if=/dev/zero of=/dev/dal bs=1k count=1
# fdisk -BI dal # Initialisieren der neuen Platte
# bsdlablel -B -w dals1 auto #Labeln.
# bsdlablel -e dals1 # Editieren des Disklabels und Hinzufügen von Partitionen
# mkdir -p /1
# newfs /dev/dals1e # Wiederholen Sie diesen Schritt für jede Partition
# mount /dev/dals1e /1 # Anhängen der Partitionen
```

```
# vi /etc/fstab # Ändern Sie /etc/fstab entsprechend
```

Wenn Sie ein IDE-Laufwerk besitzen, ändern Sie da in ad.

18.3.2.2. Dedicated

Wenn das neue Laufwerk nicht von anderen Betriebssystemen benutzt werden soll, können Sie es im `dedicated` Modus betreiben. Beachten Sie bitte, dass Microsoft-Betriebssysteme mit diesem Modus eventuell nicht zurechtkommen, aber es entsteht kein Schaden am Laufwerk. Im Gegensatz dazu wird IBMs OS/2 versuchen, jede ihm nicht bekannte Partition zu reparieren.

```
# dd if=/dev/zero of=/dev/dal bs=1k count=1
# bsdlabel -Bw dal auto
# bsdlabel -e dal # Erstellen der 'e' Partition
# newfs /dev/dale
# mkdir -p /l
# vi /etc/fstab # /dev/dale hinzufügen
# mount /l
```

Eine alternative Methode:

```
# dd if=/dev/zero of=/dev/dal count=2
# bsdlabel /dev/dal | bsdlabel -BR dal /dev/stdin
# newfs /dev/dale
# mkdir -p /l
# vi /etc/fstab # /dev/dale hinzufügen
# mount /l
```

18.4. RAID

18.4.1. Software-RAID

18.4.1.1. Concatenated-Disk (CCD) konfigurieren

Original von Christopher Shumway. Überarbeitet von Jim Brown.

Die wichtigsten Faktoren bei der Auswahl von Massenspeichern sind Geschwindigkeit, Zuverlässigkeit und Preis. Selten findet sich eine ausgewogene Mischung aller drei Faktoren. Schnelle und zuverlässige Massenspeicher sind für gewöhnlich teuer. Um die Kosten zu senken, muss entweder an der Geschwindigkeit oder an der Zuverlässigkeit gespart werden.

Das unten beschriebene System sollte vor allem preiswert sein. Der nächst wichtige Faktor war die Geschwindigkeit gefolgt von der Zuverlässigkeit. Die Geschwindigkeit war nicht so wichtig, da über das Netzwerk auf das System zugegriffen wird. Da alle Daten schon auf CD-Rs gesichert sind, war die Zuverlässigkeit, obwohl wichtig, ebenfalls nicht von entscheidender Bedeutung.

Die Bewertung der einzelnen Faktoren ist der erste Schritt bei der Auswahl von Massenspeichern. Wenn Sie vor allem ein schnelles und zuverlässiges Medium benötigen und der Preis nicht wichtig ist, werden Sie ein anderes System als das hier beschriebene zusammenstellen.

18.4.1.1.1. Installation der Hardware

Neben der IDE-Systemplatte besteht das System aus drei Western Digital IDE-Festplatten mit 5400 RPM und einer Kapazität von je 30 GB. Insgesamt stehen also 90 GB Speicherplatz zur Verfügung. Im Idealfall sollte jede Festplatte an einen eigenen Controller angeschlossen werden. Um Kosten zu sparen, wurde bei diesem System darauf verzichtet und an jeden IDE-Controller eine Master- und eine Slave-Platte angeschlossen.

Beim Reboot wurde das BIOS so konfiguriert, dass es die angeschlossenen Platten automatisch erkennt und FreeBSD erkannte die Platten ebenfalls:

```
ad0: 19574MB <WDC WD205BA> [39770/16/63] at ata0-master UDMA33
ad1: 29333MB <WDC WD307AA> [59598/16/63] at ata0-slave UDMA33
ad2: 29333MB <WDC WD307AA> [59598/16/63] at ata1-master UDMA33
ad3: 29333MB <WDC WD307AA> [59598/16/63] at ata1-slave UDMA33
```

Anmerkung: Wenn FreeBSD die Platten nicht erkennt, überprüfen Sie, ob die Jumper korrekt konfiguriert sind. Die meisten IDE-Festplatten verfügen über einen "Cable Select"-Jumper. Die Master- und Slave-Platten werden mit einem anderen Jumper konfiguriert. Bestimmen Sie den richtigen Jumper mithilfe der Dokumentation Ihrer Festplatte.

Als nächstes sollten Sie überlegen, auf welche Art der Speicher zur Verfügung gestellt werden soll. Schauen Sie sich dazu `vinum(8)` (Kapitel 21) und `ccd(4)` an. Im hier beschriebenen System wird `ccd(4)` eingesetzt.

18.4.1.1.2. Konfiguration von CCD

Mit `ccd(4)` können mehrere gleiche Platten zu einem logischen Dateisystem zusammengefasst werden. Um `ccd(4)` zu benutzen, muss der Kernel mit der entsprechenden Unterstützung übersetzt werden. Ergänzen Sie die Kernelkonfiguration um die nachstehende Zeile. Anschließend müssen Sie den Kernel neu übersetzen und installieren.

```
pseudo-device    ccd
```

Alternativ kann `ccd(4)` auch als Kernelmodul geladen werden.

Um `ccd(4)` zu benutzen, müssen die Laufwerke zuerst mit einem Label versehen werden. Die Label werden mit `bsdlabeled(8)` erstellt:

```
bsdlabeled -w ad1 auto
bsdlabeled -w ad2 auto
bsdlabeled -w ad3 auto
```

Damit wurden die Label `ad1c`, `ad2c` und `ad3c` erstellt, die jeweils das gesamte Laufwerk umfassen.

Im nächsten Schritt muss der Typ des Labels geändert werden. Die Labels können Sie mit `bsdlabeled(8)` editieren:

```
bsdlabeled -e ad1
bsdlabeled -e ad2
```

```
bsdlabel -e ad3
```

Für jedes Label startet dies den durch `EDITOR` gegebenen Editor, typischerweise `vi(1)`.

Ein unverändertes Label sieht zum Beispiel wie folgt aus:

```
8 partitions:
#          size      offset      fstype    [fsize bsize bps/cpg]
  c: 60074784         0      unused          0      0      0    # (Cyl.      0 - 59597)
```

Erstellen Sie eine `e`-Partition für `ccd(4)`. Dazu können Sie normalerweise die Zeile der `c`-Partition kopieren, allerdings muss `fstype` auf **4.2BSD** gesetzt werden. Das Ergebnis sollte wie folgt aussehen:

```
8 partitions:
#          size      offset      fstype    [fsize bsize bps/cpg]
  c: 60074784         0      unused          0      0      0    # (Cyl.      0 - 59597)
  e: 60074784         0      4.2BSD          0      0      0    # (Cyl.      0 - 59597)
```

18.4.1.1.3. Erstellen des Dateisystems

Nachdem alle Platten ein Label haben, kann das `ccd(4)`-RAID aufgebaut werden. Dies geschieht mit `ccdconfig(8)`:

```
ccdconfig ccd0❶ 32❷ 0❸ /dev/ad1e❹ /dev/ad2e /dev/ad3e
```

Die folgende Aufstellung erklärt die verwendeten Kommandozeilenargumente:

- ❶ Das erste Argument gibt das zu konfigurierende Gerät, hier `/dev/ccd0c`, an. Die Angabe von `/dev/` ist dabei optional.
- ❷ Der Interleave für das Dateisystem. Der Interleave definiert die Größe eines Streifens in Blöcken, die normal 512 Bytes groß sind. Ein Interleave von 32 ist demnach 16384 Bytes groß.
- ❸ Weitere Argumente für `ccdconfig(8)`. Wenn Sie spiegeln wollen, können Sie das hier angeben. Die gezeigte Konfiguration verwendet keine Spiegel, sodass der Wert 0 angegeben ist.
- ❹ Das letzte Argument gibt die Geräte des Plattenverbundes an. Benutzen Sie für jedes Gerät den kompletten Pfadnamen.

Nach Abschluß von `ccdconfig(8)` ist der Plattenverbund konfiguriert und es können Dateisysteme auf dem Plattenverbund angelegt werden. Das Anlegen von Dateisystemen wird in der Hilfeseite `newfs(8)` beschrieben. Für das Beispiel genügt der folgende Befehl:

```
newfs /dev/ccd0c
```

18.4.1.1.4. Automatisierung

Damit `ccd(4)` beim Start automatisch aktiviert wird, ist die Datei `/etc/ccd.conf` mit dem folgenden Kommando zu erstellen:

```
ccdconfig -g > /etc/ccd.conf
```

Wenn `/etc/ccd.conf` existiert, wird beim Reboot `ccdconfig -C` von `/etc/rc` aufgerufen. Damit wird `ccd(4)` eingerichtet und die darauf befindlichen Dateisysteme können angehängt werden.

Anmerkung: Wenn Sie in den Single-User Modus booten, müssen Sie den Verbund erst konfigurieren, bevor Sie darauf befindliche Dateisysteme anhängen können:

```
ccdconfig -C
```

In `/etc/fstab` ist noch ein Eintrag für das auf dem Verbund befindliche Dateisystem zu erstellen, damit dieses beim Start des Systems immer angehängt wird:

```
/dev/ccd0c          /media             ufs                rw                2                2
```

18.4.1.2. Der Vinum-Volume-Manager

Der Vinum Volume Manager ist ein Block-Gerätetreiber, der virtuelle Platten zur Verfügung stellt. Er trennt die Verbindung zwischen der Festplatte und dem zugehörigen Block-Gerät auf. Im Gegensatz zur konventionellen Aufteilung einer Platte in Slices lassen sich dadurch Daten flexibler, leistungsfähiger und zuverlässiger verwalten. `vinum(8)` stellt RAID-0, RAID-1 und RAID-5 sowohl einzeln wie auch in Kombination zur Verfügung.

Mehr Informationen über `vinum(8)` erhalten Sie in Kapitel 21.

18.4.2. Hardware-RAID

FreeBSD unterstützt eine Reihe von RAID-Controllern. Diese Geräte verwalten einen Plattenverbund; zusätzliche Software wird nicht benötigt.

Der Controller steuert mithilfe eines BIOS auf der Karte die Plattenoperationen. Wie ein RAID System eingerichtet wird, sei kurz am Beispiel des Promise IDE RAID-Controllers gezeigt. Nachdem die Karte eingebaut ist und der Rechner neu gestartet wurde, erscheint eine Eingabeaufforderung. Wenn Sie den Anweisungen auf dem Bildschirm folgen, gelangen Sie in eine Maske, in der Sie mit den vorhandenen Festplatten ein RAID-System aufbauen können. FreeBSD behandelt das RAID-System wie eine einzelne Festplatte.

18.4.3. Wiederherstellen eines ATA-RAID-1 Verbunds

Mit FreeBSD können Sie eine ausgefallene Platte in einem RAID-Verbund während des Betriebs auswechseln, vorausgesetzt Sie bemerken den Ausfall vor einem Neustart.

Einen Ausfall erkennen Sie, wenn in der Datei `/var/log/messages` oder in der Ausgabe von `dmesg(8)` Meldungen wie die folgenden auftauchen:

```
ad6 on monster1 suffered a hard error.
ad6: READ command timeout tag=0 serv=0 - resetting
ad6: trying fallback to PIO mode
ata3: resetting devices .. done
ad6: hard error reading fsbn 1116119 of 0-7 (ad6 bn 1116119; cn 1107 tn 4 sn 11)\
status=59 error=40
ar0: WARNING - mirror lost
```

Überprüfen Sie den RAID-Verbund mit `atacontrol(8)`:

```
# atacontrol list
ATA channel 0:
  Master:      no device present
  Slave:   acd0 <HL-DT-ST CD-ROM GCR-8520B/1.00> ATA/ATAPI rev 0

ATA channel 1:
  Master:      no device present
  Slave:      no device present

ATA channel 2:
  Master:   ad4 <MAXTOR 6L080J4/A93.0500> ATA/ATAPI rev 5
  Slave:    no device present

ATA channel 3:
  Master:   ad6 <MAXTOR 6L080J4/A93.0500> ATA/ATAPI rev 5
  Slave:    no device present

# atacontrol status ar0
ar0: ATA RAID1 subdisks: ad4 ad6 status: DEGRADED
```

1. Damit Sie die Platte ausbauen können, muss zuerst der ATA-Channel der ausgefallenen Platte aus dem Verbund entfernt werden:

```
# atacontrol detach ata3
```

2. Ersetzen Sie dann die Platte.
3. Nun aktivieren Sie den ATA-Channel wieder:

```
# atacontrol attach ata3
Master:   ad6 <MAXTOR 6L080J4/A93.0500> ATA/ATAPI rev 5
Slave:    no device present
```

4. Nehmen Sie die neue Platte in den Verbund auf:

```
# atacontrol addspare ar0 ad6
```

5. Stellen Sie die Organisation des Verbunds wieder her:

```
# atacontrol rebuild ar0
```

6. Sie können den Fortschritt des Prozesses durch folgende Befehle kontrollieren:

```
# dmesg | tail -10
[output removed]
ad6: removed from configuration
ad6: deleted from ar0 disk1
ad6: inserted into ar0 disk1 as spare

# atacontrol status ar0
ar0: ATA RAID1 subdisks: ad4 ad6 status: REBUILDING 0% completed
```

7. Warten Sie bis die Wiederherstellung beendet ist.

18.5. USB Speichermedien

Beigetragen von Marc Fonvieille.

Der Universal Serial Bus (USB) wird heutzutage von vielen externen Speichern benutzt: Festplatten, USB-Thumbdrives oder CD-Brennern, die alle von FreeBSD unterstützt werden.

18.5.1. USB-Konfiguration

USB-Massenspeicher werden vom Treiber `umass(4)` betrieben. Wenn Sie den `GENERIC`-Kernel benutzen, brauchen Sie keine Anpassungen vorzunehmen. Benutzen Sie einen angepassten Kernel, müssen die nachstehenden Zeilen in der Kernelkonfigurationsdatei enthalten sein:

```
device scbus
device da
device pass
device uhci
device ohci
device ehci
device usb
device umass
```

Der Treiber `umass(4)` greift über das SCSI-Subsystem auf die USB-Geräte zu. Ihre USB-Geräte werden daher vom System als SCSI-Geräte erkannt. Abhängig vom Chipsatz Ihrer Systemplatine benötigen Sie in der Kernelkonfiguration entweder die Option `device uhci` oder die Option `device ohci` für die Unterstützung von USB 1.1. Die Kernelkonfiguration kann allerdings auch beide Optionen enthalten. Unterstützung für USB 2.0 Controller wird durch den `ehci(4)`-Treiber geleistet (die `device ehci` Zeile). Vergessen Sie bitte nicht, einen neuen Kernel zu bauen und zu installieren, wenn Sie die Kernelkonfiguration verändert haben.

Anmerkung: Wenn es sich bei Ihrem USB-Gerät um einen CD-R- oder DVD-Brenner handelt, müssen Sie den Treiber `cd(4)` für SCSI-CD-ROMs in die Kernelkonfiguration aufnehmen:

```
device cd
```

Da der Brenner als SCSI-Laufwerk erkannt wird, sollten Sie den Treiber `atapicam(4)` nicht benutzen.

18.5.2. Die USB-Konfiguration testen

Sie können das USB-Gerät nun testen. Schließen Sie das Gerät an und untersuchen Sie die Systemmeldungen (`dmesg(8)`), Sie sehen Ausgaben wie die folgende:

```
umass0: USB Solid state disk, rev 1.10/1.00, addr 2
GEOM: create disk da0 dp=0xc2d74850
da0 at umass-sim0 bus 0 target 0 lun 0
da0: <Generic Traveling Disk 1.11> Removable Direct Access SCSI-2 device
da0: 1.000MB/s transfers
da0: 126MB (258048 512 byte sectors: 64H 32S/T 126C)
```

Die Ausgaben, wie das erkannte Gerät oder der Gerätenamen (`da0`) hängen natürlich von Ihrer Konfiguration ab.

Da ein USB-Gerät als SCSI-Gerät erkannt wird, können Sie USB-Massenspeicher mit dem Befehl `camcontrol` anzeigen:

```
# camcontrol devlist
<Generic Traveling Disk 1.11>          at scbus0 target 0 lun 0 (da0,pass0)
```

Wenn auf dem Laufwerk ein Dateisystem eingerichtet ist, sollten Sie das Dateisystem einhängen können. Abschnitt 18.3 beschreibt, wie Sie USB-Laufwerke formatieren und Partitionen einrichten.

Damit auch normale Anwender (ohne `root`-Rechte) USB-Laufwerke einhängen können, müssen Sie Ihr System erst entsprechend konfigurieren. Als erstes müssen Sie sicherstellen, dass diese Anwender auf die beim Einhängen eines USB-Laufwerks dynamisch erzeugten Gerätedateien zugreifen dürfen. Dazu können Sie beispielsweise mit `pw(8)` alle potentiellen Benutzer dieser Gerätedateien in die Gruppe `operator` aufnehmen. Außerdem muss sichergestellt werden, dass Mitglieder der Gruppe `operator` Schreib- und Lesezugriff auf diese Gerätedateien haben. Dazu fügen Sie die folgenden Zeilen in die Konfigurationsdatei `/etc/devfs.rules` ein:

```
[localrules=5]
add path 'da*' mode 0660 group operator
```

Anmerkung: Verfügt Ihr System auch über SCSI-Laufwerke, gibt es eine Besonderheit. Haben Sie beispielsweise die SCSI-Laufwerke `da0` bis `da2` installiert, so sieht die zweite Zeile wie folgt aus:

```
add path 'da[3-9]*' mode 0660 group operator
```

Dadurch werden die bereits vorhandenen SCSI-Laufwerke nicht in die Gruppe `operator` aufgenommen.

Vergessen Sie nicht, die `devfs.rules(5)`-Regeln in der Datei `/etc/rc.conf` zu aktivieren:

```
devfs_system_ruleset="localrules"
```

Als nächstes müssen Sie Ihre Kernelkonfiguration anpassen, damit auch normale Benutzer Dateisysteme mounten dürfen. Dazu fügen Sie am besten folgende Zeile in die Konfigurationsdatei `/etc/sysctl.conf` ein:

```
vfs.usermount=1
```

Damit diese Einstellung wirksam wird, müssen Sie Ihr System neu starten. Alternativ können Sie diese Variable auch mit `sysctl(8)` setzen.

Zuletzt müssen Sie noch ein Verzeichnis anlegen, in das das USB-Laufwerk eingehängt werden soll. Dieses Verzeichnis muss dem Benutzer gehören, der das USB-Laufwerk in den Verzeichnisbaum einhängen will. Dazu legen Sie als `root` ein Unterverzeichnis `/mnt/username` an (wobei Sie `username` durch den Login des jeweiligen Benutzers sowie `usergroup` durch die primäre Gruppe des Benutzers ersetzen):

```
# mkdir /mnt/username
# chown username:usergroup /mnt/username
```

Wenn Sie nun beispielsweise einen USB-Stick anschließen, wird automatisch die Gerätedatei `/dev/da0s1` erzeugt. Da derartige Geräte in der Regel mit dem FAT-Dateisystem formatiert sind, können Sie sie beispielsweise mit dem folgenden Befehl in den Verzeichnisbaum einhängen:

```
% mount -t msdosfs -o -m=644,-M=755 /dev/da0s1 /mnt/username
```

Wenn Sie das Gerät entfernen (das Dateisystem müssen Sie vorher abhängen), sehen Sie in den Systemmeldungen Einträge wie die folgenden:

```
umass0: at uhub0 port 1 (addr 2) disconnected
(da0:umass-sim0:0:0:0): lost device
(da0:umass-sim0:0:0:0): removing device entry
GEOM: destroy disk da0 dp=0xc2d74850
umass0: detached
```

18.5.3. Weiteres zu USB

Neben den Abschnitten Hinzufügen von Laufwerken und Anhängen und Abhängen von Dateisystemen lesen Sie bitte die Hilfeseiten `umass(4)`, `camcontrol(8)` für FreeBSD 8.X oder `usbdevs(8)` bei vorherigen Versionen.

18.6. CDs benutzen

Beigesteuert von Mike Meyer.

18.6.1. Einführung

CDs besitzen einige Eigenschaften, die sie von konventionellen Laufwerken unterscheiden. Zuerst konnten sie nicht beschrieben werden. Sie wurden so entworfen, dass sie ununterbrochen, ohne Verzögerungen durch Kopfbewegungen zwischen den Spuren, gelesen werden können. Sie konnten früher auch leichter als vergleichbar große Medien zwischen Systemen bewegt werden.

CDs besitzen Spuren, aber damit ist der Teil Daten gemeint, der ununterbrochen gelesen wird, und nicht eine physikalische Eigenschaft der CD. Um eine CD mit FreeBSD zu erstellen, werden die Daten jeder Spur der CD in Dateien vorbereitet und dann die Spuren auf die CD geschrieben.

Das ISO 9660-Dateisystem wurde entworfen, um mit diesen Unterschieden umzugehen. Leider hat es auch damals übliche Grenzen für Dateisysteme implementiert. Glücklicherweise existiert ein Erweiterungsmechanismus, der es korrekt geschriebenen CDs erlaubt, diese Grenzen zu überschreiten und dennoch auf Systemen zu funktionieren, die diese Erweiterungen nicht unterstützen.

Der Port `sysutils/cdrtools` enthält das Programm `mkisofs(8)`, das eine Datei erstellt, die ein ISO 9660-Dateisystem enthält. Das Programm hat Optionen, um verschiedene Erweiterungen zu unterstützen, und wird unten beschrieben.

Welches Tool Sie zum Brennen von CDs benutzen, hängt davon ab, ob Ihr CD-Brenner ein ATAPI-Gerät ist oder nicht. Mit ATAPI-CD-Brennern wird `burncd` benutzt, das Teil des Basissystems ist. SCSI- und USB-CD-Brenner werden mit `cdrecord` aus `sysutils/cdrtools` benutzt. Zusätzlich ist es möglich, über das Modul ATAPI/CAM SCSI-Werkzeuge wie `cdrecord` auch für ATAPI-Geräte einzusetzen.

Wenn Sie eine Brennsoftware mit grafischer Benutzeroberfläche benötigen, sollten Sie sich **X-CD-Roast** oder **K3b** näher ansehen. Diese Werkzeuge können als Paket oder aus den Ports (`sysutils/xcdrtoast` und `sysutils/k3b`) installiert werden. Mit ATAPI-Hardware benötigt **K3b** das ATAPI/CAM-Modul.

18.6.2. mkisofs

Das Programm `mkisofs(8)` aus dem Port `sysutils/cdrtools` erstellt ein ISO 9660-Dateisystem, das ein Abbild eines Verzeichnisbaumes ist. Die einfachste Anwendung ist wie folgt:

```
# mkisofs -o Imagedatei /path/to/tree
```

Dieses Kommando erstellt eine *Imagedatei*, die ein ISO 9660-Dateisystem enthält, das eine Kopie des Baumes unter */path/to/tree* ist. Dabei werden die Dateinamen auf Namen abgebildet, die den Restriktionen des ISO 9660-Dateisystems entsprechen. Dateien mit Namen, die im ISO 9660-Dateisystem nicht gültig sind, bleiben unberücksichtigt.

Es einige Optionen, um diese Beschränkungen zu überwinden. Die unter UNIX Systemen üblichen Rock-Ridge-Erweiterungen werden durch `-R` aktiviert, `-J` aktiviert die von Microsoft Systemen benutzten Joliet-Erweiterungen und `-hfs` dient dazu, um das von Mac OS benutzte HFS zu erstellen.

Für CDs, die nur auf FreeBSD-Systemen verwendet werden sollen, kann `-U` genutzt werden, um alle Beschränkungen für Dateinamen aufzuheben. Zusammen mit `-R` wird ein Abbild des Dateisystems, ausgehend von dem Startpunkt im FreeBSD-Dateibaum, erstellt, obwohl dies den ISO 9660 Standard verletzen kann.

Die letzte übliche Option ist `-b`. Sie wird benutzt, um den Ort eines Bootimages einer "El Torito" bootbaren CD anzugeben. Das Argument zu dieser Option ist der Pfad zu einem Bootimage ausgehend von der Wurzel des Baumes, der auf die CD geschrieben werden soll. In der Voreinstellung erzeugt `mkisofs(8)` ein ISO-Image im "Diskettenemulations"-Modus. Dabei muss das Image genau 1200, 1440 oder 2880 KB groß sein. Einige Bootloader, darunter der auf den FreeBSD-Disks verwendete, kennen keinen Emulationsmodus. Daher sollten Sie in diesen Fällen die Option `-no-emul-boot` verwenden. Wenn `/tmp/myboot` ein bootbares FreeBSD-System enthält, dessen Bootimage sich in `/tmp/myboot/boot/cdboot` befindet, können Sie ein Abbild eines ISO 9660-Dateisystems in `/tmp/bootable.iso` wie folgt erstellen:

```
# mkisofs -R -no-emul-boot -b boot/cdboot -o /tmp/bootable.iso /tmp/myboot
```

Wenn Sie `md` in Ihrem Kernel konfiguriert haben, können Sie danach das Dateisystem einhängen:

```
# mdconfig -a -t vnode -f /tmp/bootable.iso -u 0
# mount -t cd9660 /dev/md0 /mnt
```

Jetzt können Sie überprüfen, dass `/mnt` und `/tmp/myboot` identisch sind.

Sie können das Verhalten von `mkisofs(8)` mit einer Vielzahl von Optionen beeinflussen. Insbesondere können Sie das ISO 9660-Dateisystem modifizieren und Joliet- oder HFS-Dateisysteme brennen. Details dazu entnehmen Sie bitte der Hilfeseite `mkisofs(8)`.

18.6.3. burncd

Wenn Sie einen ATAPI-CD-Brenner besitzen, können Sie `burncd` benutzen, um ein ISO-Image auf CD zu brennen. `burncd` ist Teil des Basissystems und unter `/usr/sbin/burncd` installiert. Da es nicht viele Optionen hat, ist es

leicht zu benutzen:

```
# burncd -f cddevice data imagefile.iso fixate
```

Dieses Kommando brennt eine Kopie von *imagefile.iso* auf das Gerät *cddevice*. In der Grundeinstellung wird das Gerät */dev/acd0* benutzt. *burncd(8)* beschreibt, wie die Schreibgeschwindigkeit gesetzt wird, die CD ausgeworfen wird und Audiodaten geschrieben werden.

18.6.4. cdrecord

Wenn Sie keinen ATAPI-CD-Brenner besitzen, benutzen Sie *cdrecord*, um CDs zu brennen. *cdrecord* ist nicht Bestandteil des Basissystems. Sie müssen es entweder aus den Ports in *sysutils/cdrtools* oder dem passenden Paket installieren. Änderungen im Basissystem können Fehler im binären Programm verursachen und führen möglicherweise dazu, dass Sie einen “Untersetzer” brennen. Sie sollten daher den Port aktualisieren, wenn Sie Ihr System aktualisieren bzw. wenn Sie STABLE verfolgen, den Port aktualisieren, wenn es eine neue Version gibt.

Obwohl *cdrecord* viele Optionen besitzt, ist die grundlegende Anwendung einfacher als *burncd*. Ein ISO 9660-Image erstellen Sie mit:

```
# cdrecord dev=device imagefile.iso
```

Der Knackpunkt in der Benutzung von *cdrecord* besteht darin, das richtige Argument zu *dev* zu finden. Benutzen Sie dazu den Schalter *-scanbus* von *cdrecord*, der eine ähnliche Ausgabe wie die folgende produziert:

```
# cdrecord -scanbus
Cdrecord 1.9 (i386-unknown-freebsd7.0) Copyright (C) 1995-2004 Jörg Schilling
Using libscg version 'schily-0.1'
scsibus0:
  0,0,0   0) 'SEAGATE ' 'ST39236LW      ' '0004' Disk
  0,1,0   1) 'SEAGATE ' 'ST39173W      ' '5958' Disk
  0,2,0   2) *
  0,3,0   3) 'iomega ' 'jaz 1GB        ' 'J.86' Removable Disk
  0,4,0   4) 'NEC      ' 'CD-ROM DRIVE:466' '1.26' Removable CD-ROM
  0,5,0   5) *
  0,6,0   6) *
  0,7,0   7) *
scsibus1:
  1,0,0  100) *
  1,1,0  101) *
  1,2,0  102) *
  1,3,0  103) *
  1,4,0  104) *
  1,5,0  105) 'YAMAHA ' 'CRW4260      ' '1.0q' Removable CD-ROM
  1,6,0  106) 'ARTEC  ' 'AM12S        ' '1.06' Scanner
  1,7,0  107) *
```

Für die aufgeführten Geräte in der Liste wird das passende Argument zu *dev* gegeben. Benutzen Sie die drei durch Kommas separierten Zahlen, die zu Ihrem CD-Brenner angegeben sind, als Argument für *dev*. Im Beispiel ist das CDRW-Gerät 1,5,0, so dass die passende Eingabe *dev=1,5,0* wäre. Einfachere Wege das Argument anzugeben, sind in *cdrecord(1)* beschrieben. Dort sollten Sie auch nach Informationen über Audiospuren, das Einstellen der Geschwindigkeit und ähnlichem suchen.

18.6.5. Kopieren von Audio-CDs

Um eine Kopie einer Audio-CD zu erstellen, kopieren Sie die Stücke der CD in einzelne Dateien und brennen diese Dateien dann auf eine leere CD. Das genaue Verfahren hängt davon ab, ob Sie ATAPI- oder SCSI-Laufwerke verwenden.

SCSI-Laufwerke

1. Kopieren Sie die Audiodaten mit `cdda2wav`:

```
% cdda2wav -v255 -D2,0 -B -Owav
```

2. Die erzeugten `.wav` Dateien schreiben Sie mit `cdrecord` auf eine leere CD:

```
% cdrecord -v dev=2,0 -dao -useinfo *.wav
```

Das Argument von `dev` gibt das verwendete Gerät an, das Sie, wie in Abschnitt 18.6.4 beschrieben, ermitteln können.

ATAPI-Laufwerke

1. Der ATAPI-CD-Treiber stellt die einzelnen Stücke der CD über die Dateien `/dev/acd0t nn` , zur Verfügung. d bezeichnet die Laufwerksnummer und nn ist die Nummer des Stücks. Die Nummer ist immer zweistellig, das heißt es wird, wenn nötig, eine führende Null ausgegeben. Die Datei `/dev/acd0t01` ist also das erste Stück des ersten CD-Laufwerks. `/dev/acd0t02` ist das zweite Stück und `/dev/acd0t03` das dritte.

Überprüfen Sie stets, ob die entsprechenden Dateien im Verzeichnis `/dev` auch angelegt werden. Sind die Einträge nicht vorhanden, weisen Sie Ihr System an, das Medium erneut zu testen:

```
# dd if=/dev/acd0 of=/dev/null count=1
```

Anmerkung: Unter FreeBSD 4.X werden diese Einträge nicht mit dem Wert Null vordefiniert. Falls die entsprechenden Einträge unter `/dev` nicht vorhanden sind, müssen Sie diese hier von `MAKEDEV` anlegen lassen:

```
# cd /dev
# sh MAKEDEV acd0t99
```

2. Die einzelnen Stücke kopieren Sie mit `dd(1)`. Sie müssen dazu eine spezielle Blockgröße angeben:

```
# dd if=/dev/acd0t01 of=track1.cdr bs=2352
# dd if=/dev/acd0t02 of=track2.cdr bs=2352
...
```

3. Die kopierten Dateien können Sie dann mit `burncd` brennen. Auf der Kommandozeile müssen Sie angeben, dass Sie Audio-Daten brennen wollen und dass das Medium fixiert werden soll:

```
# burncd -f /dev/acd0 audio track1.cdr track2.cdr ... fixate
```

18.6.6. Kopieren von Daten-CDs

Sie können eine Daten-CD in eine Datei kopieren, die einem Image entspricht, das mit `mkisofs(8)` erstellt wurde. Mit Hilfe dieses Images können Sie jede Daten-CD kopieren. Das folgende Beispiel verwendet `acd0` für das CD-ROM-Gerät. Wenn Sie ein anderes Laufwerk benutzen, setzen Sie bitte den richtigen Namen ein.

```
# dd if=/dev/acd0 of=file.iso bs=2048
```

Danach haben Sie ein Image, das Sie wie oben beschrieben, auf eine CD brennen können.

18.6.7. Einhängen von Daten-CDs

Nachdem Sie eine Daten-CD gebrannt haben, wollen Sie wahrscheinlich auch die Daten auf der CD lesen. Dazu müssen Sie die CD in den Dateibaum einhängen. Die Voreinstellung für den Typ des Dateisystems von mount(8) ist UFS. Das System wird die Fehlermeldung “Incorrect super block” ausgeben, wenn Sie versuchen, die CD mit dem folgenden Kommando einzuhängen:

```
# mount /dev/cd0 /mnt
```

Auf der CD befindet sich ja kein UFS Dateisystem, so dass der Versuch, die CD einzuhängen fehlschlägt. Sie müssen mount(8) sagen, dass es ein Dateisystem vom Typ ISO9660 verwenden soll. Dies erreichen Sie durch die Angabe von -t cd9660 auf der Kommandozeile. Wenn Sie also die CD-ROM /dev/cd0 in /mnt einhängen wollen, führen Sie folgenden Befehl aus:

```
# mount -t cd9660 /dev/cd0c /mnt
```

Abhängig vom verwendeten CD-ROM kann der Gerätenamen von dem im Beispiel (/dev/cd0) abweichen. Die Angabe von -t cd9660 führt mount_cd9660(8) aus, so dass das Beispiel verkürzt werden kann:

```
# mount_cd9660 /dev/cd0 /mnt
```

Auf diese Weise können Sie Daten-CDs von jedem Hersteller verwenden. Es kann allerdings zu Problemen mit CDs kommen, die verschiedene ISO9660-Erweiterungen benutzen. So speichern Joliet-CDs alle Dateinamen unter Verwendung von zwei Byte langen Unicode-Zeichen. Zwar unterstützt der FreeBSD-Kernel derzeit noch kein Unicode, der CD9660-Treiber erlaubt es aber, zur Laufzeit eine Konvertierungstabelle zu laden. Tauchen bei Ihnen also statt bestimmter Zeichen nur Fragezeichen auf, so müssen Sie über die Option -c den benötigten Zeichensatz angeben. Weitere Informationen zu diesem Problem finden Sie in der Manualpage mount_cd9660(8).

Anmerkung: Damit der Kernel diese Zeichenkonvertierung (festgelegt durch die Option -c) erkennt, müssen Sie das Kernelmodul cd9660_iconv.ko laden. Dazu fügen Sie entweder folgende Zeile in die Datei loader.conf ein:

```
cd9660_iconv_load="YES"
```

Danach müssen Sie allerdings Ihr System neu starten. Alternativ können Sie das Kernelmodul auch direkt über kldload(8) laden.

Manchmal werden Sie die Meldung “Device not configured” erhalten, wenn Sie versuchen, eine CD-ROM einzuhängen. Für gewöhnlich liegt das daran, dass das Laufwerk meint es sei keine CD eingelegt, oder dass das Laufwerk auf dem Bus nicht erkannt wird. Es kann einige Sekunden dauern, bevor das Laufwerk merkt, dass eine CD eingelegt wurde. Seien Sie also geduldig.

Manchmal wird ein SCSI-CD-ROM nicht erkannt, weil es keine Zeit hatte, auf das Zurücksetzen des Busses zu antworten. Wenn Sie ein SCSI-CD-ROM besitzen, sollten Sie die folgende Zeile in Ihre Kernelkonfiguration aufnehmen und einen neuen Kernel bauen:

```
options SCSI_DELAY=15000
```

Die Zeile bewirkt, dass nach dem Zurücksetzen des SCSI-Busses beim Booten 15 Sekunden gewartet wird, um dem CD-ROM-Laufwerk genügend Zeit zu geben, darauf zu antworten.

18.6.8. Brennen von rohen CDs

Sie können eine Datei auch direkt auf eine CD brennen, ohne vorher auf ihr ein ISO 9660-Dateisystem einzurichten. Einige Leute nutzen dies, um Datensicherungen durchzuführen. Diese Vorgehensweise hat den Vorteil, dass Sie schneller als das Brennen einer normalen CD ist.

```
# burncd -f /dev/acd1 -s 12 data archive.tar.gz fixate
```

Wenn Sie die Daten von einer solchen CD wieder zurückbekommen wollen, müssen Sie sie direkt von dem rohen Gerät lesen:

```
# tar xzvf /dev/acd1
```

Eine auf diese Weise gefertigte CD können Sie nicht in das Dateisystem einhängen. Sie können Sie auch nicht auf einem anderen Betriebssystem lesen. Wenn Sie die erstellten CDs in das Dateisystem einhängen oder mit anderen Betriebssystemen austauschen wollen, müssen Sie mkisofs(8) wie oben beschrieben benutzen.

18.6.9. Der ATAPI/CAM Treiber

Beigetragen von Marc Fonvieille.

Mit diesem Treiber kann auf ATAPI-Geräte (wie CD-ROM-, CD-RW- oder DVD-Laufwerke) mithilfe des SCSI-Subsystems zugegriffen werden. Damit können Sie SCSI-Werkzeuge, wie `sysutils/cdrdao` oder `cdrecord(1)`, zusammen mit einem ATAPI-Gerät benutzen.

Wenn Sie den Treiber benutzen wollen, fügen Sie die folgende Zeile in `/boot/loader.conf` ein:

```
atapicam_load="YES"
```

Danach müssen Sie Ihr System neu starten, um den Treiber zu aktivieren.

Anmerkung: Alternativ können Sie die Unterstützung für `atapicam(4)` auch in Ihren Kernel kompilieren. Dazu fügen Sie die folgende Zeile in Ihre Kernelkonfigurationsdatei ein:

```
device atapicam
```

Die folgenden Zeilen werden ebenfalls benötigt, sollten aber schon Teil der Kernelkonfiguration sein:

```
device ata
device scbus
device cd
device pass
```

Übersetzen und installieren Sie den neuen Kernel. Der CD-Brenner sollte nun beim Neustart des Systems erkannt werden:

```
acd0: CD-RW <MATSHITA CD-RW/DVD-ROM UJDA740> at ata1-master PIO4
cd0 at ata1 bus 0 target 0 lun 0
cd0: <MATSHITA CDRW/DVD UJDA740 1.00> Removable CD-ROM SCSI-0 device
cd0: 16.000MB/s transfers
cd0: Attempt to query device size failed: NOT READY, Medium not present - tray closed
```

Über den Gerätenamen `/dev/cd0` können Sie nun auf das Laufwerk zugreifen. Wenn Sie beispielsweise eine CD-ROM in `/mnt` einhängen wollen, benutzen Sie das nachstehende Kommando:

```
# mount -t cd9660 /dev/cd0 /mnt
```

Die SCSI-Adresse des Brenners können Sie als root wie folgt ermitteln:

```
# camcontrol devlist
<MATSHITA CDRW/DVD UJDA740 1.00> at scbus1 target 0 lun 0 (pass0,cd0)
```

Die SCSI-Adresse 1,0,0 können Sie mit den SCSI-Werkzeugen, zum Beispiel `cdrecord(1)`, verwenden.

Weitere Informationen über das ATAPI/CAM- und das SCSI-System erhalten Sie in den Hilfeseiten `atapicam(4)` und `cam(4)`.

18.7. DVDs benutzen

Beigetragen von Marc Fonvieille. Mit Beiträgen von Andy Polyakov.

18.7.1. Einführung

Nach der CD ist die DVD die nächste Generation optischer Speichermedien. Auf einer DVD können mehr Daten als auf einer CD gespeichert werden. DVDs werden heutzutage als Standardmedium für Videos verwendet.

Für beschreibbare DVDs existieren fünf Medienformate:

- DVD-R: Dies war das erste verfügbare Format. Das Format wurde vom DVD-Forum (<http://www.dvdforum.com/forum.shtml>) festgelegt. Die Medien sind nur einmal beschreibbar.
- DVD-RW: Dies ist die wiederbeschreibbare Version des DVD-R Standards. Eine DVD-RW kann ungefähr 1000 Mal beschrieben werden.
- DVD-RAM: Dies ist ebenfalls ein wiederbeschreibbares Format, das vom DVD-Forum unterstützt wird. Eine DVD-RAM verhält sich wie eine Wechselplatte. Allerdings sind die Medien nicht kompatibel zu den meisten DVD-ROM-Laufwerken und DVD-Video-Spielern. DVD-RAM wird nur von wenigen Brennern unterstützt. Wollen Sie DVD-RAM einsetzen, sollten Sie Abschnitt 18.7.9 lesen.
- DVD+RW: Ist ein wiederbeschreibbares Format, das von der DVD+RW Alliance (<http://www.dvdrw.com/>) festgelegt wurde. Eine DVD+RW kann ungefähr 1000 Mal beschrieben werden.
- DVD+R: Dieses Format ist die nur einmal beschreibbare Variante des DVD+RW Formats.

Auf einer einfach beschichteten DVD können 4.700.000.000 Bytes gespeichert werden. Das sind 4,38 GB oder 4485 MB (1 Kilobyte sind 1024 Bytes).

Anmerkung: Die physischen Medien sind unabhängig von der Anwendung. Ein DVD-Video ist eine spezielle Anordnung von Dateien, die auf irgendein Medium (zum Beispiel DVD-R, DVD+R oder DVD-RW) geschrieben werden kann. Bevor Sie ein Medium auswählen, müssen Sie sicherstellen, dass der Brenner und der DVD-Spieler (ein Einzelgerät oder ein DVD-ROM-Laufwerk eines Rechners) mit dem Medium umgehen können.

18.7.2. Konfiguration

Das Programm `growisofs(1)` beschreibt DVDs. Das Kommando ist Teil der Anwendung **dvd+rw-tools** (`sysutils/dvd+rw-tools`). **dvd+rw-tools** kann mit allen DVD-Medien umgehen.

Um die Geräte anzusprechen, brauchen die Werkzeuge das SCSI-Subsystem. Daher muss der Kernel den ATAPI/CAM-Treiber zur Verfügung stellen. Der Treiber ist mit USB-Brennern nutzlos; die Konfiguration von USB-Geräten behandelt Abschnitt 18.5.

Für ATAPI-Geräte müssen Sie ebenfalls DMA-Zugriffe aktivieren. Fügen Sie dazu die nachstehende Zeile in die Datei `/boot/loader.conf` ein:

```
hw.ata.atapi_dma="1"
```

Bevor Sie **dvd+rw-tools** mit Ihrem DVD-Brenner benutzen, lesen Sie bitte die Hardware-Informationen auf der Seite `dvd+rw-tools' hardware compatibility notes` (<http://fy.chalmers.se/~appro/linux/DVD+RW/hcn.html>).

Anmerkung: Wenn Sie eine grafische Oberfläche bevorzugen, schauen Sie sich bitte den Port `sysutils/k3b` an. Der Port bietet eine leicht zu bedienende Schnittstelle zu `growisofs(1)` und vielen anderen Werkzeugen.

18.7.3. Daten-DVDs brennen

`growisofs(1)` erstellt mit dem Programm `mkisofs` das Dateisystem und brennt anschließend die DVD. Vor dem Brennen brauchen Sie daher kein Abbild der Daten zu erstellen.

Wenn Sie von den Daten im Verzeichnis `/path/to/data` eine DVD+R oder eine DVD-R brennen wollen, benutzen Sie das nachstehende Kommando:

```
# growisofs -dvd-compat -Z /dev/cd0 -J -R /path/to/data
```

Die Optionen `-J -R` werden an `mkisofs(8)` durchgereicht und dienen zum Erstellen des Dateisystems (hier: ein ISO-9660-Dateisystem mit Joliet- und Rock-Ridge-Erweiterungen). Weiteres entnehmen Sie bitte der Hilfeseite `mkisofs(8)`.

Die Option `-z` wird für die erste Aufnahme einer Session benötigt, egal ob Sie eine Multi-Session-DVD brennen oder nicht. Für `/dev/cd0` müssen Sie den Gerätenamen Ihres Brenners einsetzen. Die Option `-dvd-compat` schließt das Medium, weitere Daten können danach nicht mehr angehängt werden. Durch die Angabe dieser Option kann das Medium von mehr DVD-ROM-Laufwerken gelesen werden.

Sie können auch ein vorher erstelltes Abbild der Daten brennen. Die nachstehende Kommandozeile brennt das Abbild in der Datei `imagefile.iso`:

```
# growisofs -dvd-compat -Z /dev/cd0=imagefile.iso
```

Die Schreibgeschwindigkeit hängt von den verwendeten Medium sowie dem verwendeten Gerät ab und sollte automatisch gesetzt werden. Falls Sie die Schreibgeschwindigkeit vorgeben möchten, verwenden Sie den Parameter `-speed=`. Weiteres erfahren Sie in der Hilfeseite `growisofs(1)`.

18.7.4. DVD-Videos brennen

Ein DVD-Video ist eine spezielle Anordnung von Dateien, die auf den ISO-9660 und den micro-UDF (M-UDF) Spezifikationen beruht. Ein DVD-Video ist auf eine bestimmte Datei-Hierarchie angewiesen. Daher müssen Sie DVDs mit speziellen Programmen wie `multimedia/dvdauthor` erstellen.

Wenn Sie schon ein Abbild des Dateisystems eines DVD-Videos haben, brennen Sie das Abbild wie jedes andere auch. Eine passende Kommandozeile finden Sie im vorigen Abschnitt. Wenn Sie die DVD im Verzeichnis `/path/to/video` zusammengestellt haben, erstellen Sie das DVD-Video mit dem nachstehenden Kommando:

```
# growisofs -Z /dev/cd0 -dvd-video /path/to/video
```

Die Option `-dvd-video` wird an `mkisofs(8)` weitergereicht. Dadurch erstellt `mkisofs(8)` die Datei-Hierarchie für ein DVD-Video. Weiterhin bewirkt die Angabe von `-dvd-video`, dass `growisofs(1)` mit der Option `-dvd-compat` aufgerufen wird.

18.7.5. DVD+RW-Medien benutzen

Im Gegensatz zu CD-RW-Medien müssen Sie DVD+RW-Medien erst formatieren, bevor Sie die Medien benutzen. Sie sollten `growisofs(1)` einsetzen, da das Programm Medien automatisch formatiert, wenn es erforderlich ist. Sie können eine DVD+RW aber auch mit dem Kommando `dvd+rw-format` formatieren:

```
# dvd+rw-format /dev/cd0
```

Sie müssen das Kommando nur einmal mit neuen Medien laufen lassen. Anschließend können Sie DVD+RWs, wie in den vorigen Abschnitten beschrieben, brennen.

Wenn Sie auf einer DVD+RW ein neues Dateisystem erstellen wollen, brauchen Sie die DVD+RW vorher nicht zu löschen. Überschreiben Sie einfach das vorige Dateisystem indem Sie eine neue Session anlegen:

```
# growisofs -Z /dev/cd0 -J -R /path/to/newdata
```

Mit dem DVD+RW-Format ist es leicht, Daten an eine vorherige Aufnahme anzuhängen. Dazu wird eine neue Session mit der schon bestehenden zusammengeführt. Es wird keine Multi-Session geschrieben, sondern `growisofs(1)` vergrößert das ISO-9660-Dateisystem auf dem Medium.

Das folgende Kommando fügt weitere Daten zu einer vorher erstellten DVD+RW hinzu:

```
# growisofs -M /dev/cd0 -J -R /path/to/nextdata
```

Wenn Sie eine DVD+RW erweitern, verwenden Sie dieselben mkisofs(8)-Optionen wie beim Erstellen der DVD+RW.

Anmerkung: Um die Kompatibilität mit DVD-ROM-Laufwerken zu gewährleisten, wollen Sie vielleicht die Option `-dvd-compat` einsetzen. Zu einem DVD+RW-Medium können Sie mit dieser Option auch weiterhin Daten hinzufügen.

Wenn Sie das Medium aus irgendwelchen Gründen doch löschen müssen, verwenden Sie den nachstehenden Befehl:

```
# growisofs -Z /dev/cd0=/dev/zero
```

18.7.6. DVD-RW-Medien benutzen

Eine DVD-RW kann mit zwei Methoden beschrieben werden: *Sequential-Recording* oder *Restricted-Overwrite*. Voreingestellt ist Sequential-Recording.

Eine neue DVD-RW kann direkt beschrieben werden; sie muss nicht vorher formatiert werden. Allerdings muss eine DVD-RW, die mit Sequential-Recording aufgenommen wurde, zuerst gelöscht werden, bevor eine neue Session aufgenommen werden kann.

Der folgende Befehl löscht eine DVD-RW im Sequential-Recording-Modus:

```
# dvd+rw-format -blank=full /dev/cd0
```

Anmerkung: Das vollständige Löschen (`-blank=full`) dauert mit einem 1x Medium ungefähr eine Stunde. Wenn die DVD-RW im Disk-At-Once-Modus (DAO) aufgenommen wurde, kann Sie mit der Option `-blank` schneller gelöscht werden. Um eine DVD-RW im DAO-Modus zu brennen, benutzen Sie das folgende Kommando:

```
# growisofs -use-the-force-luke=dao -Z /dev/cd0=imagefile.iso
```

Die Option `-use-the-force-luke=dao` sollte nicht erforderlich sein, da growisofs(1) den DAO-Modus erkennt.

Der Restricted-Overwrite-Modus sollte mit jeder DVD-RW verwendet werden, da er flexibler als der voreingestellte Sequential-Recording-Modus ist.

Um Daten auf eine DVD-RW im Sequential-Recording-Modus zu schreiben, benutzen Sie dasselbe Kommando wie für die anderen DVD-Formate:

```
# growisofs -Z /dev/cd0 -J -R /path/to/data
```

Wenn Sie weitere Daten zu einer Aufnahme hinzufügen wollen, benutzen Sie die Option `-M` von growisofs(1). Werden die Daten im Sequential-Recording-Modus hinzugefügt, wird eine neue Session erstellt. Das Ergebnis ist ein Multi-Session-Medium.

Eine DVD-RW im Restricted-Overwrite-Modus muss nicht gelöscht werden, um eine neue Session aufzunehmen. Sie können das Medium einfach mit der Option `-z` überschreiben, ähnlich wie bei DVD+RW. Mit der Option `-M` können Sie das ISO-9660-Dateisystem, wie mit einer DVD+RW, vergrößern. Die DVD enthält danach eine Session.

Benutzen sie das nachstehende Kommando, um den Restricted-Overwrite-Modus einzustellen:

```
# dvd+rw-format /dev/cd0
```

Das folgende Kommando stellt den Modus wieder auf Sequential-Recording zurück:

```
# dvd+rw-format -blank=full /dev/cd0
```

18.7.7. Multi-Session

Nur wenige DVD-ROM-Laufwerke können Multi-Session-DVDs lesen. Meist lesen die Spieler nur die erste Session. Mehrere Sessions werden von DVD+R, DVD-R und DVD-RW im Sequential-Recording-Modus unterstützt. Im Modus Restricted-Overwrite gibt es nur eine Session.

Wenn das Medium noch nicht geschlossen ist, erstellt das nachstehende Kommando eine neue Session auf einer DVD+R, DVD-R oder DVD-RW im Sequential-Recording-Modus:

```
# growisofs -M /dev/cd0 -J -R /path/to/nextdata
```

Wird diese Kommandozeile mit DVD+RW- oder DVD-RW-Medien im Restricted-Overwrite-Modus benutzt, werden die neuen Daten mit den Daten der bestehenden Session zusammengeführt. Das Medium enthält danach eine Session. Auf diesem Weg werden neue Daten zu einer bestehenden Session hinzugefügt.

Anmerkung: Für den Anfang und das Ende einer Session wird auf dem Medium zusätzlicher Platz verbraucht. Um den Speicherplatz auf dem Medium optimal auszunutzen, sollten Sie daher Sessions mit vielen Daten hinzufügen. Auf ein DVD+R-Medium passen maximal 154 Sessions, 2000 Sessions auf ein DVD-R-Medium und 127 Sessions auf eine DVD+R Double Layer.

18.7.8. Weiterführendes

Das Kommando `dvd+rw-mediainfo /dev/cd0` zeigt Informationen über eine im Laufwerk liegende DVD an.

Weiteres zu den **dvd+rw-tools** lesen Sie bitte in der Hilfeseite `growisofs(1)`, auf der `dvd+rw-tools` Web-Seite (<http://fy.chalmers.se/~appro/linux/DVD+RW/>) oder in den Archiven der `cdwrite`-Mailingliste (<http://lists.debian.org/cdwrite/>).

18.7.9. DVD-RAM

18.7.9.1. Konfiguration

DVD-RAM-fähige Brenner werden sowohl mit SCSI- als auch mit ATAPI-Schnittstelle angeboten. Verwenden Sie ein ATAPI-Gerät, müssen Sie den DMA-Modus aktivieren. Dazu fügen Sie die folgende Zeile in `/boot/loader.conf` ein:

```
hw.ata.atapi_dma="1"
```

18.7.9.2. Das Medium vorbereiten

Wie weiter oben in diesem Kapitel bereits erwähnt, kann man eine DVD-RAM mit einer Wechselplatte vergleichen. Wie diese muss auch eine DVD-RAM vor dem ersten Einsatz "vorbereitet" werden. In unserem Beispiel wird das gesamte Medium mit dem Standard-UFS2-Dateisystem formatiert.

Dazu geben Sie als `root` bei eingelegter DVD-RAM die folgenden Befehle ein:

```
# dd if=/dev/zero of=/dev/acd0 bs=2k count=1
# bsdlabel -Bw acd0
# newfs /dev/acd0
```

Denken Sie dabei daran, dass Sie gegebenenfalls die Gerätedatei (hier `acd0`) an Ihre Konfiguration anpassen müssen.

18.7.9.3. Das Medium einsetzen

Nachdem Sie das Medium vorbereitet haben, können Sie das DVD-RAM-Medium in Ihren Verzeichnisbaum einhängen:

```
# mount /dev/acd0 /mnt
```

Danach können Sie schreibend und lesend auf das Medium zugreifen.

18.8. Disketten benutzen

Original von Julio Merino. Umgeschrieben von Martin Karlsson.

Disketten sind nützlich, wenn kein anderes bewegliches Speichermedium vorhanden ist oder wenn nur kleine Datenmengen transferiert werden sollen.

Dieser Abschnitt beschreibt die Handhabung von Disketten unter FreeBSD. Hauptsächlich geht es um die Formatierung und Benutzung von 3,5 Zoll Disketten, doch lassen sich die Konzepte leicht auf Disketten anderer Formate übertragen.

18.8.1. Disketten formatieren

18.8.1.1. Die Gerätedateien

Wie auf jedes andere Gerät auch, greifen Sie auf Disketten über Einträge im Verzeichnis `/dev` zu. Verwenden Sie dazu die Einträge `/dev/fdN`.

18.8.1.2. Formatierung

Bevor eine Diskette benutzt werden kann, muss Sie (low-level) formatiert werden, was normalerweise der Hersteller schon gemacht hat. Sie können die Diskette allerdings noch einmal formatieren, um das Medium zu überprüfen. Es ist möglich, die Kapazität der Diskette zu verändern, allerdings sind die meisten Disketten auf 1440 kB ausgelegt.

Mit `fdformat(1)` formatieren Sie eine Diskette. Das Kommando erwartet die Angabe eines Gerätenamens. Achten Sie bei der Formatierung auf Fehlermeldungen, die schlechte Speichermedien anzeigen.

18.8.1.2.1. Disketten formatieren

Die Disketten werden mithilfe der Gerätedatei `/dev/fd0` formatiert. Legen Sie eine 3,5 Zoll Diskette in Ihr Laufwerk ein und führen das folgende Kommando aus:

```
# /usr/sbin/fdformat -f 1440 /dev/fd0
```

18.8.2. Das Disklabel

Nach dem Formatieren muss auf der Diskette ein Disklabel erstellt werden. Das Disklabel wird später zerstört, ist aber notwendig, um die Größe und Geometrie der Diskette zu erkennen.

Das Disklabel gilt für die ganze Diskette und enthält alle Informationen über die Geometrie der Diskette. Eine Liste der möglichen Geometrien finden Sie in `/etc/disktab`.

Erstellen Sie nun das Label mit `bsdlable(8)`:

```
# /sbin/bsdlable -B -w /dev/fd0 fd1440
```

18.8.3. Das Dateisystem

Auf der Diskette muss nun ein Dateisystem erstellt werden (high-level Formatierung), damit FreeBSD von der Diskette lesen und auf sie schreiben kann. Das Disklabel wird durch das Anlegen eines Dateisystems zerstört. Falls Sie die Diskette später erneut formatieren wollen, müssen Sie dann auch ein neues Disklabel anlegen.

Sie können entweder UFS oder FAT als Dateisystem verwenden. Für Floppies ist FAT das beste Dateisystem.

Das folgende Kommando legt ein Dateisystem auf der Diskette an:

```
# /sbin/newfs_msdos /dev/fd0
```

Die Diskette kann nun benutzt werden.

18.8.4. Verwenden der Diskette

Zum Einhängen der Diskette in das Dateisystem verwenden Sie den Befehl `mount_msdosfs(8)`. Sie können auch den Port `emulators/mttools` verwenden, um mit der Diskette zu arbeiten.

18.9. Bandmedien benutzen

Die wichtigsten Bandmedien sind 4mm, 8mm, QIC, Mini-Cartridge und DLT.

18.9.1. 4mm (DDS: Digital Data Storage)

Die 4mm-Bänder ersetzen mehr und mehr das QIC-Format als Backupmedium der Wahl für Workstations. Dieser Trend nahm stark zu, als Conner die Firma Archive, einen führenden Hersteller von QIC-Laufwerken, aufkaufte und die Produktion von QIC-Laufwerken stoppte. 4mm-Laufwerke sind klein und ruhig, haben aber nicht den gleichen Ruf der Zuverlässigkeit, den die 8mm-Laufwerke genießen. Die 4mm-Kassetten sind preiswerter und mit den Maßen 76,2 x 50,8 x 12,7 mm (3 x 2 x 0,5 Inch) kleiner als die 8mm-Kassetten. Sowohl die 4mm- als auch die 8mm-Magnetköpfe haben eine relativ kurze Lebensdauer, weil beide die gleiche Helical-Scan-Technik benutzen.

Der Datendurchsatz dieser Laufwerke beginnt bei etwa 150 kByte/s, Spitzenwerte liegen bei etwa 500 kByte/s. Die Datenkapazität liegt zwischen 1,3 GB und 2 GB. Die meisten Geräte haben eine Hardwarekompression eingebaut, die die Kapazität ungefähr verdoppelt. Es gibt Multi-Drive-Einheiten für Bandbibliotheken mit bis zu 6 Laufwerken in einem Gehäuse und automatischem Bandwechsel. Die Kapazität einer solchen Bibliothek liegt bei 240 GB.

Der Standard DDS-3 unterstützt nun Bandkapazitäten bis zu 12 GB (oder komprimiert 24 GB).

4mm-Laufwerke, ebenso wie 8mm-Laufwerke, verwenden Helical-Scan. Alle Vor- und Nachteile von Helical-Scan gelten sowohl für 4mm- als auch für 8mm-Laufwerke.

Bänder sollten nach 2.000 Banddurchläufen oder 100 vollen Backups ersetzt werden.

18.9.2. 8mm (Exabyte)

8mm-Bänder sind die verbreitetsten SCSI-Bandlaufwerke; sie sind das geeignetste Bandformat zum Austausch von Bändern. Fast an jedem Standort gibt es ein 8mm-Bandlaufwerk mit 2 GB. 8mm-Bänder sind zuverlässig, gut zu handhaben und arbeiten leise. Bandkassetten sind preiswert und klein mit 122 x 84 x 15 mm (4,8 x 3,3 x 0,6 Inch). Ein Nachteil der 8mm-Technik ist die relativ kurze Lebensdauer des Schreib-/Lesekopfs und der Bänder auf Grund der hohen Relativgeschwindigkeit des Bandes über die Köpfe hinweg.

Der Datendurchsatz liegt ungefähr zwischen 250 kByte/s und 500 kByte/s. Die Datenkapazität beginnt bei 300 MB und erreicht bis zu 7 GB bei den Spitzengeräten. Die meisten Geräte haben eine Hardwarekompression eingebaut, die die Kapazität ungefähr verdoppelt. Diese Laufwerke sind erhältlich in Form von Einzelgeräten oder als Multi-Drive-Bandbibliotheken mit 6 Laufwerken und 120 Bändern in einem Gehäuse. Die Bänder werden von der Geräteeinheit automatisch gewechselt. Die Kapazität einer solchen Bibliothek liegt bei 840 GB und mehr.

Das Exabyte-Modell "Mammoth" unterstützt 12 GB auf einem Band (24 GB mit Kompression) und kostet etwa doppelt so viel wie ein konventionelles Bandlaufwerk.

Die Daten werden mittels Helical-Scan auf das Band aufgezeichnet, die Köpfe sind leicht schräg zum Medium angebracht (mit einem Winkel von etwa 6 Grad). Das Band wickelt sich 270 Grad um die Spule, die die Köpfe trägt. Die Spule dreht sich, während das Band darüberläuft. Das Resultat ist eine hohe Datendichte und eng gepackte Spuren, die von einem Rand des Bands zum gegenüberliegenden quer über das Band abgewinkelt verlaufen.

18.9.3. QIC

QIC-150-Bänder und -Laufwerke sind wohl der am weitesten verbreitete Bandtyp überhaupt. QIC-Bandlaufwerke sind die preiswertesten "seriösen" Backupgeräte, die angeboten werden. Der Nachteil dabei ist der hohe Preis der Bänder. QIC-Bänder sind im Vergleich zu 8mm- oder 4mm-Bändern bis zu fünf Mal teurer, wenn man den Preis auf 1 GB Datenkapazität umrechnet. Aber wenn Ihr Bedarf mit einem halben Dutzend Bänder abgedeckt werden kann, mag QIC die richtige Wahl sein.

QIC ist der *gängigste* Bandlaufwerkstyp. Jeder Standort hat ein QIC-Laufwerk der einen oder anderen Dichte. Aber gerade das ist der Haken an der Sache, QIC bietet eine große Anzahl verschiedener Datendichten auf physikalisch ähnlichen (manchmal gleichen) Bändern. QIC-Laufwerke sind nicht leise. Diese Laufwerke suchen lautstark die richtige Bandstelle, bevor sie mit der Datenaufzeichnung beginnen. Sie sind während des Lesens, Schreibens und Suchens deutlich hörbar.

Die Abmessungen der QIC-Kassetten betragen 152 x 102 x 17 mm (6 x 4 x 0,7 Inch).

Der Datendurchsatz liegt ungefähr zwischen 150 kByte/s und 500 kByte/s. Die Datenkapazität reicht von 40 MB bis zu 15 GB. Hardwarekompression ist in vielen der neueren QIC-Laufwerke eingebaut. QIC-Laufwerke werden heute seltener eingesetzt; sie werden von den DAT-Laufwerken abgelöst.

Die Daten werden auf dem Band in Spuren aufgezeichnet. Die Spuren verlaufen entlang der Längsachse des Bandmediums von einem Ende zum anderen. Die Anzahl der Spuren, und damit auch die Breite einer Spur, variiert mit der Kapazität des Laufwerks. Die meisten, wenn nicht alle neueren Laufwerke sind rückwärtskompatibel, zumindest zum Lesen (aber oft auch zum Schreiben). QIC hat einen guten Ruf bezüglich der Datensicherheit (die Mechanik ist einfacher und robuster als diejenige der Helical-Scan-Laufwerke).

Bänder sollten nach 5.000 Backups ersetzt werden.

18.9.4. DLT

DLT hat die schnellste Datentransferrate von allen hier aufgelisteten Gerätetypen. Das 1/2-Inch-Band (12,7 mm) befindet sich in einer Spulkassette mit den Abmessungen 101,6 x 101,6 x 25,4 mm (4 x 4 x 1 Inch). Die eine Seite der Kassette hat eine bewegliche Abdeckung. Der Laufwerksmechanismus öffnet diese Abdeckung und zieht die Bandführung heraus. Die Bandführung trägt ein ovales Loch, die das Laufwerk zum "Einhängen" des Bandes benutzt. Die Aufwickelspule befindet sich im Innern des Bandlaufwerks. Bei allen anderen hier besprochenen Bandkassetten (9-Spur-Bänder sind die einzige Ausnahme) befinden sich sowohl die Auf- als auch die Abwickelspule im Inneren der Bandkassette.

Der Datendurchsatz liegt bei etwa 1,5 MBytes/s, der dreifache Durchsatz der 4mm-, 8mm- oder QIC-Bandlaufwerke. Die Datenkapazität reicht von 10 GB bis 20 GB für Einfachlaufwerke. Auch Mehrfachbandgeräte sind erhältlich, sowohl als Bandwechsler wie auch als Multi-Drive-Bandbibliotheken, die Platz für 5 bis 900 Bänder verteilt auf 1 bis 20 Laufwerke enthalten, mit einer Speicherkapazität von 50 GB bis 9 TB.

Mit Kompression unterstützt das Format DLT Type IV bis zu 70 GB Kapazität.

Die Daten werden auf dem Band in Spuren aufgezeichnet, die parallel zur Bewegungsrichtung verlaufen (gerade so wie bei den QIC-Bändern). Zwei Spuren werden dabei gleichzeitig beschrieben. Die Lebenszeit der Lese- und Schreibköpfe sind relativ lang; denn sobald das Band anhält, gibt es keine Relativbewegung mehr zwischen den Köpfen und dem Band.

18.9.5. AIT

AIT ist ein neues Format von Sony, das (mit Kompression) bis zu 50 GB pro Band speichern kann. Die Bänder haben einen Speicherchip, der einen Index mit dem Inhalt des Bandes anlegt. Dieser Index kann vom Bandlaufwerk zur schnellen Bestimmung der Lage von Dateien auf dem Band benutzt werden, während andere Bänder einige Minuten zur Lokalisierung benötigen.

Entsprechende Software wie etwa **SAMS:Alexandria** können 40 oder mehr AIT-Bandbibliotheken verarbeiten, indem sie direkt mit dem Speicherchip des Bandes kommunizieren, wenn der Bandinhalt am Bildschirm dargestellt

werden soll oder bestimmt werden soll, welche Dateien auf welchem Band gespeichert sind, oder um das richtige Band zu lokalisieren, zu laden und Daten vom Band zurückzuspielen. Bibliotheken dieser Art liegen in der Preiskategorie von \$20,000, womit sie etwas aus dem Hobbymarkt herausfallen.

18.9.6. Die erste Benutzung eines neuen Bands

Der Versuch ein neues, vollkommen leeres Band ohne weiteres zu lesen oder zu beschreiben wird schief gehen. Auf der Konsole werden dann Meldungen ähnlich wie folgt ausgegeben:

```
sa0(ncr1:4:0): NOT READY asc:4,1
0(ncr1:4:0): Logical unit is in process of becoming ready
```

Das Band enthält nämlich keinen Identifier-Block (Blocknummer 0). Alle QIC-Bandlaufwerke seit der Einführung des QIC-525-Standards schreiben einen Identifier-Block auf das Band. Es gibt zwei Lösungen:

- `mt fsf 1` veranlasst das Bandlaufwerk einen Identifier-Block auf das Band zu schreiben.
- Das Band durch Drücken des Bandauswurfknopfs an der Vorderseite des Bandgeräts auswerfen.

Danach das Band wieder einlegen und mit `dump` Daten auf das Band übertragen.

Das Kommando `dump` gibt die Meldung "DUMP: End of tape detected" zurück und die Konsole zeigt: "HARDWARE FAILURE info:280 asc:80,96".

Das Band zurückspulen mit dem Kommando: `mt rewind`.

Nachfolgende Bandoperationen werden dann erfolgreich ausgeführt.

18.10. Was ist mit Backups auf Disketten?

18.10.1. Kann ich Disketten zum Backup meiner Daten verwenden?

Disketten sind kein wirklich geeignetes Medium für Backups aus folgenden Gründen:

- Disketten sind unzuverlässig, besonders langfristig.
- Speichern und Wiederherstellen ist sehr langsam.
- Sie haben eine sehr eingeschränkte Kapazität (Die Zeiten sind längst vorbei, wo eine ganze Festplatte auf ein Dutzend Floppies oder so gespeichert werden konnte).

Wenn jedoch keine andere Möglichkeit zum Datenbackup vorhanden ist, dann sind Disketten immer noch besser als gar kein Backup.

Wenn man gezwungen ist Disketten zu verwenden, dann sollte man auf eine gute Qualität achten. Floppies, die schon einige Jahre im Büro herumgelegen haben, sind eine schlechte Wahl. Ideal sind neue Disketten von einem renommierten Hersteller.

18.10.2. Wie mache ich ein Backup auf Disketten?

Die beste Art eines Diskettenbackups ist der Befehl `tar(1)` mit der Mehrfachband-Option `-M`, die es ermöglicht ein Backup über mehrere Floppies zu verteilen.

Ein Backup aller Dateien im aktuellen Verzeichnis einschließlich aller Unterverzeichnisse wird durch den folgenden Befehl veranlasst (als `root`):

```
# tar Mcvf /dev/fd0 *
```

Wenn die erste Floppy voll ist, meldet sich `tar(1)` und verlangt einen Diskettenwechsel (weil `tar(1)` unabhängig vom Medium arbeitet, wird das nächste Band (Volume) verlangt, was in diesem Zusammenhang eine Diskette bedeutet), in etwa wie folgt:

```
Prepare volume #2 for /dev/fd0 and hit return:
```

Dies wird mit steigender Volumenzahl wiederholt, bis alle angegebenen Dateien archiviert sind.

18.10.3. Können Diskettenbackups komprimiert werden?

Leider erlaubt es `tar(1)` nicht, die Option `-z` für Multi-Volume-Archive zu verwenden. Man kann natürlich alle Dateien mit `gzip(1)` komprimieren, sie mit `tar(1)` auf die Floppies aufspielen, und dann die Dateien wieder `gunzip(1)` entkomprimieren!

18.10.4. Wie werden Diskettenbackups wieder hergestellt?

Zur Wiederherstellung des gesamten Archivs verwendet man:

```
# tar Mxvf /dev/fd0
```

Eine Methode um nur bestimmte Dateien wieder her zu stellen ist mit der ersten Diskette den folgenden Befehl auszuführen:

```
# tar Mxvf /dev/fd0 filename
```

`tar(1)` wird dann die folgenden Disketten anfordern, bis die benötigte Datei gefunden ist.

Wenn man die Diskette kennt, auf der sich die Datei befindet, kann man alternativ diese Diskette auch direkt einlegen und den gleichen Befehl wie oben verwenden. Man beachte, dass, falls die erste Datei eine Fortsetzung einer Datei von einer der vorigen Disketten ist, `tar(1)` die Warnung ausgibt, dass diese Datei nicht wiederhergestellt werden kann, selbst dann, wenn dies gar nicht verlangt wurde!

18.11. Backup-Strategien

Beigetragen von Lowell Gilbert.

Wenn Sie eine eigene Backup-Strategie planen, müssen Sie darauf achten, dass jedes der folgenden Probleme von Ihrer Strategie abgedeckt wird:

- Plattendefekte.
- Versehentliches Löschen von Dateien.
- Eine nicht vorhersehbare Korruption von Dateien.
- Die vollständige Zerstörung Ihres Systems, etwa durch ein Feuer. Dazu gehört auch die Zerstörung von Backups, die am gleichen Ort aufbewahrt werden.

Es ist nicht nur möglich, dass ein System für jedes dieser Probleme eine eigene (oft völlig unterschiedliche) Strategie benötigt. Es ist vielmehr unwahrscheinlich (sieht man von Systemen ab, die keine wichtigen Daten enthalten), dass eine Technik alle Problembereiche abdecken kann.

Häufig verwendeten Techniken sind unter anderen:

- Die Archivierung des kompletten Systems auf externen Datenträgern, die an einem gesonderten Ort aufbewahrt werden. Dieser Ansatz schützt zwar vor allen oben angeführten Problemen, ist aber zeitaufwändig. Auch eine Wiederherstellung des Systems ist nicht ohne weiteres möglich. Zwar können Sie Kopien Ihrer Backups auch vor Ort und/oder auf online zugängigen Systemen aufbewahren, was aber nichts daran ändert, dass eine Wiederherstellung, insbesondere für nicht privilegierte Benutzer, nach wie vor nicht ohne weiteres möglich ist.
- Dateisystem-Snapshots. Diese Technik hilft zwar nur gegen das versehentliche Löschen von Dateien, in einem solchen Fall ist sie aber *äußerst* hilfreich. Vorteile dieser Technik sind außerdem die leichte und schnelle Implementierung und Handhabung.
- Das Erstellen von Kopien ganzer Dateisysteme und/oder Platten (etwa durch einen periodischen rsync(1)-Transfer des kompletten Systems). Diese Technik ist insbesondere in Netzwerken mit besonderen Anforderungen nützlich. Der Schutz vor Plattendefekten ist allerdings schlechter als beim Einsatz von RAID. Die Fähigkeiten zur Wiederherstellung gelöschter Dateien sind mit denen von UFS-Snapshots vergleichbar. Ob diese Technik für Sie geeignet ist, hängt also letztlich von Ihren Anforderungen ab.
- RAID. Minimiert oder vermeidet Ausfallzeiten, die durch einen Plattendefekt verursacht werden könnten. Zwar können Plattendefekte (aufgrund der höheren Anzahl verwendeter Platten) häufiger auftreten, sie stellen aber dann kein so akutes Problem dar.
- Das Überprüfen von Datei-Fingerprints durch mtree(8). Dabei handelt es sich zwar um keine Backup-Technik im eigentlichen Sinne, Sie werden durch den Einsatz dieser Werkzeugs aber informiert, dass Sie auf Ihre Backups zurückgreifen müssen. Dies ist insbesondere beim Einsatz von Offline-Backups von großer Bedeutung. Daher sollte diese Technik regelmäßig eingesetzt werden.

Es gibt noch zahlreiche weitere Techniken, von denen aber viele nur Variationen der eben beschriebenen Techniken sind. Spezielle Anforderungen erfordern dabei in der Regel auch spezielle Backup-Techniken (so erfordert das Backup einer aktiven Datenbank in der Regel ein auf die eingesetzte Datenbank-Software abgestimmtes Verfahren). Entscheidend ist daher immer, gegen welche Gefahren Sie sich schützen und wie Sie diesen Schutz realisieren wollen.

18.12. Datensicherung

Die drei wichtigsten Programme zur Sicherung von Daten sind dump(8), tar(1) und cpio(1).

18.12.1. Sichern und Wiederherstellen

`dump` und `restore` sind die traditionellen Backupprogramme in UNIX Systemen. Sie betrachten das Laufwerk als eine Ansammlung von Blöcken, operieren also unterhalb des Abstraktionslevels von Dateien, Links und Verzeichnissen, die die Grundlage des Dateisystemkonzepts bilden. Im Gegensatz zu anderen Backupprogrammen sichert `dump` ein ganzes Dateisystem auf einem Gerät. Es ist nicht möglich nur einen Teil des Dateisystems, oder einen Verzeichnisbaum, der mehr als ein Dateisystem umfasst, zu sichern. Das `dump`-Kommando schreibt keine Dateien oder Verzeichnisse auf das Band, sondern die Blöcke, aus denen Dateien und Verzeichnisse bestehen. Wenn `restore` für das Extrahieren von Daten verwendet wird, werden temporäre Dateien standardmässig in `/tmp/` abgelegt - wenn Sie von einer Platte mit einem kleinen `/tmp`-Verzeichnis zurücksichern, müssen Sie möglicherweise die Umgebungsvariable `TMPDIR` auf ein Verzeichnis mit mehr freiem Speicherplatz setzen, damit die Wiederherstellung gelingt.

Anmerkung: Wenn Sie mit `dump` das Root-Verzeichnis sichern, werden `/home`, `/usr` und viele andere Verzeichnisse nicht gesichert, da dies normalerweise Mountpunkte für andere Dateisysteme oder symbolische Links zu diesen Dateisystemen sind.

`dump` hat einige Eigenarten, die noch aus den frühen Tagen der Version 6 von AT&T UNIX (ca. 1975) stammen. Die Parameter sind für 9-Spur-Bänder (6250 bpi) voreingestellt, nicht auf die heute üblichen Medien hoher Dichte (bis zu 62.182 ftpi). Bei der Verwendung der Kapazitäten moderner Bandlaufwerke muss diese Voreinstellung auf der Kommandozeile überschrieben werden.

`rdump` und `rrestore` können Daten über Netzwerk auf ein Band, das sich in einem Laufwerk eines anderen Computers befindet, überspielen. Beide Programme benutzen die Funktionen `rcmd(3)` und `ruserok(3)` zum Zugriff auf das entfernte Bandlaufwerk. Daher muss der Anwender, der das Backup durchführt, auf dem entfernten Rechner in `.rhosts` eingetragen sein.

Die Argumente zu `rdump` und `rrestore` müssen zur Verwendung auf dem entfernten Computer geeignet sein. Wenn Sie zum Beispiel mit `rdump` von einem FreeBSD-Rechner aus auf ein Exabyte-Bandlaufwerk einer Sun mit Namen `komodo` zugreifen möchten, setzen Sie das folgende Kommando ab:

```
# /sbin/rdump 0dsbfu 54000 13000 126 komodo:/dev/nsa8 /dev/da0a 2>&1
```

Zum Ausführen dieses Kommandos müssen Sie auf dem entfernten Rechner in `.rhosts` eingetragen sein. Die `r`-Kommandos sind ein großes Sicherheitsrisiko, daher sollten Sie deren Verwendung sorgfältig abwägen.

Es ist auch möglich, `dump` und `restore` über eine gesicherte Verbindung mit `ssh` einzusetzen:

Beispiel 18-1. `dump` mit `ssh` benutzen

```
# /sbin/dump -0uan -f - /usr | gzip -2 | ssh -c blowfish \
targetuser@targetmachine.example.com dd of=/mybigfiles/dump-usr-10.gz
```

Sie können ebenfalls mit der internen Methode von `dump` auf entfernte Rechner zugreifen, indem Sie die Umgebungsvariable `RSH` setzen:

Beispiel 18-2. `dump` über `ssh` mit gesetzter `RSH` benutzen

```
# RSH=/usr/bin/ssh /sbin/dump -0uan -f tatargetuser@targetmachine.example.com:/dev/sa0 /usr
```

18.12.2. tar

`tar(1)` stammt ebenfalls aus Version 6 von AT&T UNIX (ca. 1975). `tar` arbeitet mit dem Dateisystem, denn es schreibt Dateien und Verzeichnisse auf das Band. `tar` unterstützt zwar nicht alle Optionen, die bei `cpio(1)` zur Verfügung stehen, aber dafür erfordert es auch nicht die ungewöhnliche Kommando-Pipeline, die von `cpio` verwendet wird.

Seit FreeBSD 5.3 sind sowohl GNU `tar` als auch `bsdtar` verfügbar. Die GNU-Version starten Sie über `gtar`. Sie unterstützt auch entfernte Geräte, wobei die von `rdump` benutzte Syntax übernommen wurde. Um Daten mit `tar` auf ein an einer Sun-Workstation (namens `komodo`) angeschlossenes Exabyte-Bandlaufwerk zu archivieren, geben Sie Folgendes ein:

```
# /usr/bin/gtar cf komodo:/dev/nsa8 . 2>&1
```

Alternativ können Sie für diese Sicherung auch `bsdtar` verwenden, indem Sie die Daten über eine Pipeline und `rsh` an das entfernte Laufwerk senden:

```
# tar cf - . | rsh hostname dd of=tape-device obs=20b
```

Wenn Sie Bedenken bezüglich der Sicherheit beim Backup über das Netz haben, sollten Sie `ssh` anstatt `rsh` benutzen.

18.12.3. Cpio

`cpio(1)` ist das ursprüngliche Programm von UNIX Systemen zum Dateitransfer mit magnetischen Medien. `cpio` hat (neben vielen anderen Leistungsmerkmalen) Optionen zum Byte-Swapping, zum Schreiben einer Anzahl verschiedener Archivformate und zum Weiterleiten von Daten an andere Programme über eine Pipeline. Dieses letzte Leistungsmerkmal macht `cpio` zu einer ausgezeichneten Wahl für Installationsmedien. Leider kann `cpio` keine Dateibäume durchlaufen, so dass eine Liste der zu bearbeitenden Dateien über `stdin` angegeben werden muss.

`cpio` unterstützt keine Backups über das Netzwerk. Man kann aber eine Pipeline und `rsh` verwenden, um Daten an ein entferntes Bandlaufwerk zu senden.

```
# for f in directory_list; do
find $f >> backup.list
done
# cpio -v -o --format=newc < backup.list | ssh user@host "cat > backup_device"
```

Dabei steht `directory_list` für eine Aufzählung der Verzeichnisse, die Sie sichern wollen. `user@host` gibt den Benutzer auf dem Zielrechner an, der die Sicherung laufen lässt. Der Ort der Sicherung wird durch `backup_device` angegeben (z.B. `/dev/nsa0`).

18.12.4. pax

`pax(1)` ist die Antwort von IEEE/POSIX auf `tar` und `cpio`. Über die Jahre hinweg sind die verschiedenen Versionen von `tar` und `cpio` leicht inkompatibel geworden. Daher hat POSIX, statt eine Standardisierung zwischen diesen auszufechten, ein neues Archivprogramm geschaffen. `pax` versucht viele der unterschiedlichen `cpio`- und `tar`-Formate zu lesen und zu schreiben, außerdem einige neue, eigene Formate. Die Kommandostruktur ähnelt eher `cpio` als `tar`.

18.12.5. Amanda

Amanda (Advanced Maryland Network Disk Archiver) ist ein Client/Server-Backupsystem, nicht nur ein einzelnes Programm. Ein **Amanda**-Server kann auf einem einzigen Bandlaufwerk Datensicherungen von jeder beliebigen Anzahl von Computern speichern, sofern auf diesen jeweils ein **Amanda**-Client läuft und sie über Netzwerk mit dem **Amanda**-Server verbunden sind.

Ein häufiges Problem bei Standorten mit einer Anzahl großer Festplatten ist, dass das Kopieren der Daten auf Band langsamer vor sich geht als solche Daten anfallen. **Amanda** löst dieses Problem durch Verwendung einer "Holding Disk", einer Festplatte zum gleichzeitigen Zwischenspeichern mehrerer Dateisysteme.

Für Datensicherungen über einen längeren Zeitraum erzeugt **Amanda** "Archivsets" von allen Dateisystemen, die in **Amandas** Konfigurationsdatei genannt werden. Ein Archivset ist eine Gruppe von Bändern mit vollen Backups und Reihen von inkrementellen (oder differentiellen) Backups, die jeweils nur die Unterschiede zum vorigen Backup enthalten. Zur Wiederherstellung von beschädigten Dateisystemen benötigt man Das Letzte volle Backup und alle darauf folgenden inkrementellen Backups.

Die Konfigurationsdatei ermöglicht die Feineinstellung der Backups und des Netzwerkverkehrs von **Amanda**. **Amanda** kann zum Schreiben der Daten auf das Band jedes der oben beschriebenen Backupprogramme verwenden. **Amanda** ist nicht Teil des Basissystems, Sie müssen **Amanda** über die Ports-Sammlung oder als Paket installieren.

18.12.6. Tue nichts

"Tue nichts" ist kein Computerprogramm, sondern die am häufigsten angewendete Backupstrategie. Diese kostet nichts, man muss keinen Backupplan befolgen, einfach nur nein sagen. Wenn etwas passiert, einfach grinsen und ertragen!

Wenn Ihre Zeit und Ihre Daten nicht so wichtig sind, dann ist die Strategie "Tue nichts" das geeignetste Backupprogramm für Ihren Computer. Aber UNIX ist ein nützliches Werkzeug, Sie müssen damit rechnen, dass Sie innerhalb von sechs Monaten eine Sammlung von Dateien haben, die für Sie wertvoll geworden sind.

"Tue nichts" ist die richtige Backupmethode für `/usr/obj` und andere Verzeichnisbäume, die vom Computer exakt wiedererzeugt werden können. Ein Beispiel sind die Dateien, die diese Handbuchseiten darstellen – sie wurden aus Quelldateien im Format SGML erzeugt. Es ist nicht nötig, Sicherheitskopien der Dateien in den sekundären Formaten wie etwa HTML zu erstellen. Die Quelldateien in SGML sollten jedoch in die regelmäßigen Backups mit einbezogen werden.

18.12.7. Welches Backup-Programm ist am Besten?

`dump`, *Punkt und Schluss*. Elizabeth D. Zwicky hat alle hier genannten Backup-Programme bis zur Erschöpfung ausgetestet. Ihre eindeutige Wahl zur Sicherung aller Daten mit Berücksichtigung aller Besonderheiten von UNIX Dateisystemen ist `dump`.

Elizabeth erzeugte Dateisysteme mit einer großen Vielfalt ungewöhnlicher Bedingungen (und einiger gar nicht so ungewöhnlicher) und testete jedes Programm durch ein Backup und eine Wiederherstellung dieser Dateisysteme. Unter den Besonderheiten waren Dateien mit Löchern, Dateien mit Löchern und einem Block mit Null-Zeichen, Dateien mit ausgefallenen Buchstaben im Dateinamen, unlesbare und nichtschreibbare Dateien, Gerätedateien, Dateien, deren Länge sich während des Backups ändert, Dateien, die während des Backups erzeugt und gelöscht werden, u.v.m. Sie berichtete über ihre Ergebnisse in LISA V im Oktober 1991, s. Torture-testing Backup and Archive Programs (<http://berdmann.dyndns.org/zwicky/testdump.doc.html>).

18.12.8. Die Wiederherstellung in einem Notfall

18.12.8.1. Vor dem Unglück

Es sind nur vier Vorkehrungen zu treffen, um auf jedes erdenkliche Unglück vorbereitet zu sein.

Als erstes drucken Sie das `bsdlabel` jeder Ihrer Festplatten (z.B. mittels `bsdlabel da0 | lpr`), die Partitions- und Dateisystemtabelle jeder Festplatte (mit `/etc/fstab`) sowie alle Bootmeldungen, jeweils in zweifacher Ausfertigung.

Zweitens, überzeugen Sie sich, dass sowohl die Bootdiskette als auch die Reparaturdiskette (`boot.flp` bzw. `fixit.flp`) all Ihre Geräte ansprechen können. Die einfachste Methode dies nachzuprüfen ist, Ihren Rechner mit der Boot-Diskette im Floppylaufwerk neu zu starten und die Bootmeldungen zu durchzusehen. Wenn all Ihre Geräte aufgelistet sind und funktionieren, können Sie weiter zu Schritt drei gehen.

Ist das nicht der Fall, müssen Sie sich eine eigene Version der beiden zum Booten benötigten Disketten erstellen. Diese müssen einen Kernel enthalten, der all Ihre Platten mounten kann und Zugriff auf Ihr Bandlaufwerk gestattet. Diese Disketten müssen ferner folgende Programme enthalten: `fdisk`, `bsdlabel`, `newfs`, `mount` sowie jedes Backup-Programm, das Sie verwenden. Diese Programme müssen statisch gelinkt sein. Falls Sie `dump` verwenden, muss die Diskette auch `restore` enthalten.

Drittens, machen Sie oft Backups auf Band. Jede Änderung seit Ihrem letzten Backup kann unwiederbringlich verloren gehen. Versehen Sie die Backup-Bänder mit Schreibschutz.

Viertens, testen Sie aus, wie die Disketten (entweder `boot.flp` und `fixit.flp` oder Ihre beiden eigenen Disketten aus Schritt zwei) und die Bänder mit den Backups zu behandeln sind. Machen Sie sich Notizen zu diesem Test. Bewahren Sie diese Notizen zusammen mit den Bootdisketten, den Ausdrucken und den Bändern mit den Backups auf. Wenn der Ernstfall eintritt, werden Sie vielleicht so genervt sein, dass Sie ohne Ihre Notizen vielleicht das Backup auf Ihren Bändern zerstören. (Wie das geht? Man braucht nur unglücklicherweise den Befehl `tar cvf /dev/sa0` einzugeben um ein Band zu überschreiben).

Als zusätzliche Sicherheitsvorkehrung, kann man jeweils die Disketten und Bänder zweifach erstellen. Eine der Kopien sollte an einem entfernten Standort aufbewahrt werden. Ein entfernter Standort ist NICHT der Keller im gleichen Bürogebäude. Eine Anzahl von Firmen im World Trade Center musste diese Lektion auf die harte Tour lernen. Ein entfernter Standort sollte von Ihrem Computer und Ihren Festplatten physikalisch durch eine erhebliche Entfernung getrennt sein.

Beispiel 18-3. Ein Beispielskript zum Erstellen eigener Bootdisketten

```
#!/bin/sh
#
# Erstellen einer Diskette zur Wiederherstellung eines Backups
#
# Diskette formatieren
#
PATH=/bin:/sbin:/usr/sbin:/usr/bin

fdformat -q fd0
if [ $? -ne 0 ]
then
echo "Bad floppy, please use a new one"
exit 1
fi
```

```

# Die Bootbloecke auf die Diskette schreiben
#
bsdlabel -w -B /dev/fd0c fd1440

#
# Dateisystem fuer die (einzige) Partition auf der Diskette
#
newfs -t 2 -u 18 -l 1 -c 40 -i 5120 -m 5 -o space /dev/fd0a

#
# Diskette mounten
#
mount /dev/fd0a /mnt

#
# Benoetigte Verzeichnisse erstellen
#
mkdir /mnt/dev
mkdir /mnt/bin
mkdir /mnt/sbin
mkdir /mnt/etc
mkdir /mnt/root
mkdir /mnt/mnt    # fuer die Root-Partition
mkdir /mnt/tmp
mkdir /mnt/var

#
# die Verzeichnisse bevoelkern
#
if [ ! -x /sys/compile/MINI/kernel ]
then
cat << EOM
Der MINI_Kernel existiert nicht, bitte einen erzeugen.
Hier ein Beispiel einer Konfigurationsdatei:
#
# MINI -- Ein FreeBSD-Kernel, der auf die Diskette passt.
#
machine "i386"
cpu "I486_CPU"
ident MINI
maxusers 5

options INET    # notwendig fuer _tcp _icmpstat _ipstat
#              _udpstat _tcpstat _udb
options FFS     #Berkeley Fast File System
options FAT_CURSOR #Blockcursor in syscons oder pccons
options SCSI_DELAY=15 #traue nicht Joe's SCSI-Geraet
options NCONS=2      #2 virtuelle Konsolen
options USERCONFIG #Konfiguration mit -c XXX zulassen

config kernel root on da0 swap on da0 and da1 dumps on da0

```

```

controller isa0
controller pci0

controller fdc0 at isa? port "IO_FD1" bio irq 6 drq 2 vector fdintr
disk fd0 at fdc0 drive 0

controller ncr0

controller scbus0

device sc0 at isa? port "IO_KBD" tty irq 1 vector scintr
device npx0 at isa? port "IO_NPX" irq 13 vector npxintr

device da0
device da1
device da2

device sa0

pseudo-device loop # von INET benoetigt
pseudo-device gzip # komprimierte a.out-Dateien ausfuehren
EOM
exit 1
fi

cp -f /sys/compile/MINI/kernel /mnt

gzip -c -best /sbin/init > /mnt/sbin/init
gzip -c -best /sbin/fsck > /mnt/sbin/fsck
gzip -c -best /sbin/mount > /mnt/sbin/mount
gzip -c -best /sbin/halt > /mnt/sbin/halt
gzip -c -best /sbin/restore > /mnt/sbin/restore

gzip -c -best /bin/sh > /mnt/bin/sh
gzip -c -best /bin/sync > /mnt/bin/sync

cp /root/.profile /mnt/root

chmod 500 /mnt/sbin/init
chmod 555 /mnt/sbin/fsck /mnt/sbin/mount /mnt/sbin/halt
chmod 555 /mnt/bin/sh /mnt/bin/sync
chmod 6555 /mnt/sbin/restore

#
# Minimale Dateisystemtabelle erstellen
#
cat > /mnt/etc/fstab <<EOM
/dev/fd0a / ufs rw 1 1
EOM

#
# Minimale Passwortdatei erstellen

```

```
#
cat > /mnt/etc/passwd <<EOM
root:*:0:0:Charlie &:/root:/bin/sh
EOM

cat > /mnt/etc/master.passwd <<EOM
root::0:0::0:0:Charlie &:/root:/bin/sh
EOM

chmod 600 /mnt/etc/master.passwd
chmod 644 /mnt/etc/passwd
/usr/sbin/pwd_mkdb -d/mnt/etc /mnt/etc/master.passwd

#
# Die Diskette aushaengen und den Benutzer informieren
#
/sbin/umount /mnt
echo "Die Diskette wurde ausgehaengt und ist jetzt bereit."
```

18.12.8.2. Nach dem Unglück

Die Schlüsselfrage ist, ob Ihre Hardware überlebt hat. Denn da Sie ja regelmäßig Backups angefertigt haben, brauchen Sie sich um die Software keine Sorgen zu machen.

Falls die Hardware beschädigt wurde, ersetzen Sie zuerst die defekten Teile bevor Sie den Computer benutzen.

Falls die Hardware funktioniert, überprüfen Sie die Disketten. Wenn Sie eigene Bootdisketten verwenden, booten Sie im Single-User-Modus (geben dazu Sie `-s` am Boot-Prompt `boot:` ein). Überspringen Sie den folgenden Paragraphen.

Wenn Sie die Standarddisketten `boot.flp` und `fixit.flp` verwenden, lesen Sie hier weiter. Legen Sie die Bootdiskette `boot.flp` in das erste Floppylaufwerk ein und starten Sie den Computer. Wie üblich wird dann das originale Installationsmenü von FreeBSD gestartet. Wählen Sie die Option `Fixit--Repair mode with CD-ROM or floppy`. Legen Sie die Diskette `fixit.flp` ein, wenn danach gefragt wird. `restore` und die anderen Programme, die Sie benötigen, befinden sich dann in `/mnt2/rescue` (`/mnt2/stand` vor FreeBSD 5.2).

Stellen Sie die Dateisysteme nacheinander, getrennt von einander, wieder her.

Versuchen Sie die Root-Partition Ihrer ersten Festplatte einzuhängen (z.B. mit `mount /dev/sd0a /mnt`). Wenn das `Bsdlabel` beschädigt wurde, benutzen Sie `bsdlabel` um die Platte neu zu partitionieren und zu benennen und zwar so, dass die Festplatte mit dem Label übereinstimmt, das Sie ausgedruckt und aufbewahrt haben.

Verwenden Sie `newfs` um neue Dateisysteme auf den Partitionen anzulegen. Hängen Sie nun die Root-Partition der Festplatte mit Schreibzugriff ein (mit `mount -u -o rw /mnt`). Benutzen Sie Ihr Backup-Programm um die Daten für das jeweilige Dateisystem aus den Backup-Bändern wieder her zu stellen (z.B. durch `restore vrf /dev/sta`). Hängen Sie das Dateisystem wieder aus (z.B. durch `umount /mnt`). Wiederholen Sie diesen Ablauf für jedes betroffene Dateisystem.

Sobald Ihr System wieder läuft, machen Sie gleich wieder ein vollständiges Backup auf neue Bänder. Denn die Ursache für den Absturz oder den Datenverlust kann wieder zuschlagen. Eine weitere Stunde, die Sie jetzt noch dranhängen, kann Ihnen später ein weiteres Missgeschick ersparen.

18.13. Netzwerk-, speicher- und dateibasierte Dateisysteme

Verbessert und neu strukturiert von Marc Fonvieille.

Neben Laufwerken, die sich physikalisch im Rechner befinden wie Floppylaufwerke, CDs, Festplatten usw., kann FreeBSD auch mit anderen Laufwerken, den *virtuellen Laufwerken*, umgehen.

Dazu zählen Netzwerkdateisysteme wie Network Filesystem und Coda, speicher- und dateibasierte Dateisysteme.

Abhängig von der verwendeten FreeBSD Version werden speicher- und dateibasierte Dateisysteme mit unterschiedlichen Werkzeugen angelegt.

Anmerkung: Gerätedateien werden unter FreeBSD automatisch von devfs(5) angelegt.

18.13.1. Dateibasierte Laufwerke unter FreeBSD

Unter FreeBSD werden virtuelle Laufwerke (md(4)) mit mdconfig(8) erzeugt. Dazu muss das Modul md(4) geladen sein oder das entsprechende Gerät in der Kernelkonfiguration aktiviert sein:

```
device md
```

Mit mdconfig(8) können drei verschiedene virtuelle Laufwerke angelegt werden: speicherbasierte Laufwerke, deren Speicher von malloc(9) zur Verfügung gestellt wird, oder dateibasierte Laufwerke, deren Speicher von einer Datei oder dem Swap-Bereich zur Verfügung gestellt wird. Eine mögliche Anwendung ist das Einhängen von Dateien, die Abbilder von CD-ROMs oder Floppies enthalten.

Das Abbild eines Dateisystems wird wie folgt eingehangen:

Beispiel 18-4. Einhängen eines existierenden Abbildes unter FreeBSD

```
# mdconfig -a -t vnode -f diskimage -u 0
# mount /dev/md0 /mnt
```

Ein neues Dateisystem-Abbild erstellen Sie mit mdconfig(8) wie folgt:

Beispiel 18-5. Erstellen eines dateibasierten Laufwerks mit mdconfig

```
# dd if=/dev/zero of=newimage bs=1k count=5k
5120+0 records in
5120+0 records out
# mdconfig -a -t vnode -f newimage -u 0
# bsdlabel -w md0 auto
# newfs md0a
/dev/md0a: 5.0MB (10224 sectors) block size 16384, fragment size 2048
    using 4 cylinder groups of 1.25MB, 80 blks, 192 inodes.
super-block backups (for fsck -b #) at:
    160, 2720, 5280, 7840
# mount /dev/md0a /mnt
# df /mnt
```

```
Filesystem 1K-blocks Used Avail Capacity Mounted on
/dev/md0a      4710    4  4330    0%    /mnt
```

Wenn Sie keine Gerätenummer mit dem Schalter `-u` angeben, wird von `md(4)` automatisch eine ungenutzte Gerätenummer zugewiesen. Das zugewiesene Gerät wird auf der Standardausgabe ausgegeben (zum Beispiel `md4`). Weitere Informationen entnehmen Sie bitte der Hilfeseite `mdconfig(8)`.

Das Werkzeug `mdconfig(8)` ist sehr nützlich, doch muss man viele Kommandos absetzen, um ein dateibasiertes Dateisystem zu erstellen. FreeBSD enthält das Werkzeug `mdmfs(8)`, das die notwendigen Schritte in einem Befehl zusammenfasst. Es konfiguriert mit `mdconfig(8)` ein `md(4)`-Laufwerk, erstellt darauf mit `newfs(8)` ein Dateisystem und hängt es anschließend mit `mount(8)` ein. Das virtuelle Laufwerk aus dem obigen Beispiel kann somit einfach mit den nachstehenden Befehlen erstellt werden:

Beispiel 18-6. Mit `mdmfs` ein dateibasiertes Dateisystem erstellen

```
# dd if=/dev/zero of=newimage bs=1k count=5k
5120+0 records in
5120+0 records out
# mdmfs -F newimage -s 5m md0 /mnt
# df /mnt
Filesystem 1K-blocks Used Avail Capacity Mounted on
/dev/md0      4718    4  4338    0%    /mnt
```

Wenn sie die Option `md` ohne Gerätenummer verwenden, wählt `md(4)` automatisch ein ungenutztes Gerät aus. Weitere Einzelheiten entnehmen Sie bitte der Hilfeseite `mdmfs(8)`.

18.13.2. Speicherbasierte Laufwerke unter FreeBSD

Verwenden Sie ein speicherbasiertes Dateisystem, sollten Sie die Option “swap backing” aktivieren. Setzen Sie diese Option, heißt dies allerdings nicht, dass das speicherbasierte Laufwerk automatisch auf ihre Festplatte ausgelagert wird, vielmehr wird der Speicherplatz danach aus einem Speicherpool angefordert, der bei Bedarf auf die Platte ausgelagert werden kann. Zusätzlich ist es möglich, `malloc(9)`-gestützte speicherbasierte Laufwerke zu erstellen. Das Anlegen solcher Laufwerke kann allerdings zu einer System-Panic führen, wenn der Kernel danach über zu wenig Speicher verfügt.

Beispiel 18-7. Erstellen eines speicherbasierten Laufwerks mit `mdconfig`

```
# mdconfig -a -t swap -s 5m -u 1
# newfs -U md1
/dev/md1: 5.0MB (10240 sectors) block size 16384, fragment size 2048
        using 4 cylinder groups of 1.27MB, 81 blks, 192 inodes.
        with soft updates
super-block backups (for fsck -b #) at:
    160, 2752, 5344, 7936
# mount /dev/md1 /mnt
# df /mnt
Filesystem 1K-blocks Used Avail Capacity Mounted on
/dev/md1      4718    4  4338    0%    /mnt
```

Beispiel 18-8. Erstellen eines speicherbasierten Laufwerks mit mdmfs

```
# mdfmfs -s 5m md2 /mnt
# df /mnt

# df /mnt
Filesystem 1K-blocks Used Avail Capacity Mounted on
/dev/md2      4846      2  4458      0%    /mnt
```

18.13.3. Virtuelle Laufwerke freigeben

Wenn ein virtuelles Laufwerk nicht mehr gebraucht wird, sollten Sie dem System die belegten Ressourcen zurückgeben. Hängen Sie dazu zuerst das Dateisystem ab und geben Sie dann die benutzten Ressourcen mit mdconfig(8) frei.

Alle von /dev/md4 belegten Ressourcen werden mit dem nachstehenden Kommando freigegeben:

```
# mdconfig -d -u 4
```

Eingerichtete md(4)-Geräte werden mit dem Befehl mdconfig -l angezeigt.

18.14. Schnappschüsse von Dateisystemen

Beigetragen von Tom Rhodes.

Zusammen mit Soft Updates bietet FreeBSD eine neue Funktion: Schnappschüsse von Dateisystemen.

Schnappschüsse sind Dateien, die ein Abbild eines Dateisystems enthalten und müssen auf dem jeweiligen Dateisystem erstellt werden. Pro Dateisystem darf es maximal 20 Schnappschüsse, die im Superblock vermerkt werden, geben. Schnappschüsse bleiben erhalten, wenn das Dateisystem abgehängt, neu eingehängt oder das System neu gestartet wird. Wenn Sie einen Schnappschuss nicht mehr benötigen, können Sie ihn mit rm(1) löschen. Es ist egal, in welcher Reihenfolge Schnappschüsse gelöscht werden. Es kann allerdings vorkommen, dass nicht der gesamte Speicherplatz wieder freigegeben wird, da ein anderer Schnappschuss einen Teil der entfernten Blöcke für sich beanspruchen kann.

Das unveränderliche Snapshot-Dateiflag wird nach der Erstellung des Snapshots von mksnap_ffs(8) gesetzt. Durch die Verwendung von unlink(1) ist es allerdings möglich, einen Schnappschuss zu löschen.

Schnappschüsse werden mit mount(8) erstellt. Das folgende Kommando legt einen Schnappschuss von /var in /var/snapshot/snap ab:

```
# mount -u -o snapshot /var/snapshot/snap /var
```

Den Schnappschuss können Sie auch mit mksnap_ffs(8) erstellen:

```
# mksnap_ffs /var /var/snapshot/snap
```

Um einen Schnappschuss auf Ihrem System zu finden, verwenden Sie find(1):

```
# find /var -flags snapshot
```

Nachdem ein Schnappschuss erstellt wurde, können Sie ihn für verschiedene Zwecke benutzen:

- Sie können den Schnappschuss für die Datensicherung benutzen und ihn auf eine CD oder ein Band schreiben.
- Sie können den Schnappschuss mit `fsck(8)` manuell prüfen. Wenn das Dateisystem zum Zeitpunkt der Erstellung des Schnappschusses in Ordnung war, sollte `fsck(8)` immer erfolgreich durchlaufen. Der Hintergrund-Prozess `fsck(8)` hat im Übrigen genau diese Aufgabe.
- Sie können den Schnappschuss mit `dump(8)` sichern. Sie erhalten dann eine konsistente Sicherung des Dateisystems zu dem Zeitpunkt, der durch den Zeitstempel des Schnappschusses gegeben ist. Der Schalter `-L` von `dump(8)` erstellt für die Sicherung einen Schnappschuss und entfernt diesen am Ende der Sicherung wieder.
- Sie können einen Schnappschuss in den Verzeichnisbaum einhängen und sich dann den Zustand des Dateisystems zu dem Zeitpunkt ansehen, an dem der Schnappschuss erstellt wurde. Der folgende Befehl hängt den Schnappschuss `/var/snapshot/snap` ein:

```
# mdconfig -a -t vnode -f /var/snapshot/snap -u 4
# mount -r /dev/md4 /mnt
```

Sie können sich nun den eingefrorenen Stand des `/var` Dateisystems unterhalb von `/mnt` ansehen. Mit Ausnahme der früheren Schnappschüsse, die als leere Dateien auftauchen, wird zu Beginn alles so aussehen, wie zum Zeitpunkt der Erstellung des Schnappschusses. Wenn Sie den Schnappschuss nicht mehr benötigen, können Sie ihn, wie nachfolgend gezeigt, abhängen:

```
# umount /mnt
# mdconfig -d -u 4
```

Weitere Informationen über Soft Updates und Schnappschüsse von Dateisystemen sowie technische Artikel finden Sie auf der Webseite von Marshall Kirk McKusick (<http://www.mckusick.com/>).

18.15. Dateisystem-Quotas

Quotas sind eine optionale Funktion des Betriebssystems, die es Ihnen erlauben, den Plattenplatz und/oder die Anzahl der Dateien eines Benutzers oder der Mitglieder einer Gruppe, auf Dateisebene zu beschränken. Oft wird dies auf Timesharing-Systemen (Mehrbenutzersystemen) genutzt, da es dort erwünscht ist, die Ressourcen, die ein Benutzer oder eine Gruppe von Benutzern belegen können, zu limitieren. Das verhindert, dass ein Benutzer oder eine Gruppe von Benutzern den ganzen verfügbaren Plattenplatz belegt.

18.15.1. Konfiguration des Systems, um Quotas zu aktivieren

Bevor Quotas benutzt werden können, müssen sie im Kernel konfiguriert werden, wozu die folgende Zeile der Kernelkonfiguration hinzugefügt wird:

```
options QUOTA
```

Im gewöhnlichen `GENERIC` Kernel sind Quotas nicht aktiviert, so dass Sie einen angepassten Kernel konfigurieren und bauen müssen, um Quotas zu benutzen. Weitere Informationen finden Sie in Kapitel 8.

Durch Hinzufügen der folgenden Zeile in `/etc/rc.conf` wird das Quota-System aktiviert:

```
enable_quotas="YES"
```

Um den Start des Quota-Systems zu beeinflussen, steht eine weitere Variable zur Verfügung. Normalerweise wird beim Booten die Integrität der Quotas auf allen Dateisystemen mit `quotacheck(8)` überprüft. `quotacheck(8)` stellt sicher, dass die Quota-Datenbank mit den Daten auf einem Dateisystem übereinstimmt. Dies ist allerdings ein sehr zeitraubender Prozess, der die Zeit, die das System zum Booten braucht, signifikant beeinflusst. Eine Variable in `/etc/rc.config` erlaubt es Ihnen, diesen Schritt zu überspringen:

```
check_quotas="NO"
```

Schließlich müssen Sie noch in `/etc/fstab` die Plattenquotas auf Dateisystemebene aktivieren. Dort können Sie für alle Dateisysteme Quotas für Benutzer, Gruppen oder für beide aktivieren.

Um Quotas pro Benutzer für ein Dateisystem zu aktivieren, geben Sie für dieses Dateisystem die Option `userquota` im Feld Optionen von `/etc/fstab` an. Beispiel:

```
/dev/dals2g /home ufs rw,userquota 1 2
```

Um Quotas für Gruppen einzurichten, verwenden Sie `groupquota` anstelle von `userquota`. Um Quotas für Benutzer und Gruppen einzurichten, ändern Sie den Eintrag wie folgt ab:

```
/dev/dals2g /home ufs rw,userquota,groupquota 1 2
```

Die Quotas werden jeweils im Rootverzeichnis des Dateisystems unter dem Namen `quota.user` für Benutzer-Quotas und `quota.group` für Gruppen-Quotas abgelegt. Obwohl `fstab(5)` beschreibt, dass diese Dateien an anderer Stelle gespeichert werden können, wird das nicht empfohlen, da es den Anschein hat, dass die verschiedenen Quota-Utilities das nicht richtig unterstützen.

Jetzt sollten Sie Ihr System mit dem neuen Kernel booten. `/etc/rc` wird dann automatisch die richtigen Kommandos aufrufen, die die Quota-Dateien für alle Quotas, die Sie in `/etc/fstab` definiert haben, anlegen. Deshalb müssen vorher auch keine leeren Quota-Dateien angelegt werden.

Normalerweise brauchen Sie die Kommandos `quotacheck(8)`, `quotaon(8)` oder `quotaoff(8)` nicht händisch aufzurufen, obwohl Sie vielleicht die entsprechenden Seiten im Manual lesen sollten, um sich mit ihnen vertraut zu machen.

18.15.2. Setzen von Quota-Limits

Nachdem Sie Quotas in Ihrem System aktiviert haben, sollten Sie überprüfen, dass Sie auch tatsächlich aktiviert sind. Führen Sie dazu einfach den folgenden Befehl aus:

```
# quota -v
```

Für jedes Dateisystem, auf dem Quotas aktiviert sind, sollten Sie eine Zeile mit der Plattenauslastung und den aktuellen Quota-Limits sehen.

Mit `edquota(8)` können Sie nun Quota-Limits setzen.

Sie haben mehrere Möglichkeiten, die Limits für den Plattenplatz, den ein Benutzer oder eine Gruppe verbrauchen kann, oder die Anzahl der Dateien, die angelegt werden dürfen, festzulegen. Die Limits können auf dem Plattenplatz (Block-Quotas) oder der Anzahl der Dateien (Inode-Quotas) oder einer Kombination von beiden basieren. Jedes dieser Limits wird weiterhin in zwei Kategorien geteilt: Hardlimits und Softlimits.

Ein Hardlimit kann nicht überschritten werden. Hat der Benutzer einmal ein Hardlimit erreicht, so kann er auf dem betreffenden Dateisystem keinen weiteren Platz mehr beanspruchen. Hat ein Benutzer beispielsweise ein Hardlimit

von 500 Kilobytes auf einem Dateisystem und benutzt davon 490 Kilobyte, so kann er nur noch 10 weitere Kilobytes beanspruchen. Der Versuch, weitere 11 Kilobytes zu beanspruchen, wird fehlschlagen.

Im Gegensatz dazu können Softlimits für eine befristete Zeit überschritten werden. Diese Frist beträgt in der Grundeinstellung eine Woche. Hat der Benutzer das Softlimit über die Frist hinaus überschritten, so wird das Softlimit in ein Hardlimit umgewandelt und der Benutzer kann keinen weiteren Platz mehr beanspruchen. Wenn er einmal das Softlimit unterschreitet, wird die Frist wieder zurückgesetzt.

Das folgende Beispiel zeigt die Benutzung von `edquota(8)`. Wenn `edquota(8)` aufgerufen wird, wird der Editor gestartet, der durch `EDITOR` gegeben ist oder `vi` falls `EDITOR` nicht gesetzt ist. In dem Editor können Sie die Limits eingeben.

```
# edquota -u test

Quotas for user test:
/usr: kbytes in use: 65, limits (soft = 50, hard = 75)
      inodes in use: 7, limits (soft = 50, hard = 60)
/usr/var: kbytes in use: 0, limits (soft = 50, hard = 75)
          inodes in use: 0, limits (soft = 50, hard = 60)
```

Für jedes Dateisystem, auf dem Quotas aktiv sind, sehen Sie zwei Zeilen, eine für die Block-Quotas und die andere für die Inode-Quotas. Um ein Limit zu modifizieren, ändern Sie einfach den angezeigten Wert. Um beispielsweise das Blocklimit dieses Benutzers von einem Softlimit von 50 und einem Hardlimit von 75 auf ein Softlimit von 500 und ein Hardlimit von 600 zu erhöhen, ändern Sie die Zeile

```
/usr: kbytes in use: 65, limits (soft = 50, hard = 75)
```

zu:

```
/usr: kbytes in use: 65, limits (soft = 500, hard = 600)
```

Die neuen Limits sind wirksam, wenn Sie den Editor verlassen.

Manchmal ist es erwünscht, die Limits für einen Bereich von UIDs zu setzen. Dies kann mit der `-p` Option von `edquota(8)` bewerkstelligt werden. Weisen Sie dazu die Limits einem Benutzer zu und rufen danach `edquota -p protouser startuid-enduid` auf. Besitzt beispielsweise der Benutzer `test` die gewünschten Limits, können diese mit dem folgenden Kommando für die UIDs 10.000 bis 19.999 dupliziert werden:

```
# edquota -p test 10000-19999
```

Weitere Informationen erhalten Sie in `edquota(8)`.

18.15.3. Überprüfen von Quota-Limits und Plattennutzung

Sie können `quota(1)` oder `repquota(8)` benutzen, um Quota-Limits und Plattennutzung zu überprüfen. Um die Limits oder die Plattennutzung individueller Benutzer und Gruppen zu überprüfen, kann `quota(1)` benutzt werden. Ein Benutzer kann nur die eigenen Quotas und die Quotas der Gruppe, der er angehört untersuchen. Nur der Superuser darf sich alle Limits ansehen. Mit `repquota(8)` erhalten Sie eine Zusammenfassung von allen Limits und der Plattenausnutzung für alle Dateisysteme, auf denen Quotas aktiv sind.

Das folgende Beispiel zeigt die Ausgabe von `quota -v` für einen Benutzer, der Quota-Limits auf zwei Dateisystemen besitzt:

Disk quotas for user test (uid 1002):

Filesystem	usage	quota	limit	grace	files	quota	limit	grace
/usr	65*	50	75	5days	7	50	60	
/usr/var	0	50	75		0	50	60	

Im Dateisystem /usr liegt der Benutzer momentan 15 Kilobytes über dem Softlimit von 50 Kilobytes und hat noch 5 Tage seiner Frist übrig. Der Stern * zeigt an, dass der Benutzer sein Limit überschritten hat.

In der Ausgabe von `quota(1)` werden Dateisysteme, auf denen ein Benutzer keinen Platz verbraucht, nicht angezeigt, auch wenn diesem Quotas zugewiesen wurden. Mit `-v` werden diese Dateisysteme, wie /usr/var im obigen Beispiel, angezeigt.

18.15.4. Quotas über NFS

Quotas werden von dem Quota-Subsystem auf dem NFS Server erzwungen. Der `rpc.rquotad(8)` Dämon stellt `quota(1)` die Quota Informationen auf dem NFS Client zur Verfügung, so dass Benutzer auf diesen Systemen ihre Quotas abfragen können.

Aktivieren Sie `rpc.rquotad` in `/etc/inetd.conf` wie folgt:

```
rquotad/1      dgram rpc/udp wait root /usr/libexec/rpc.rquotad rpc.rquotad
```

Anschließend starten Sie `inetd` neu:

```
# /etc/rc.d/inetd restart
```

18.16. Partitionen verschlüsseln

Beigetragen von Lucky Green.

FreeBSD bietet ausgezeichnete Möglichkeiten, Daten vor unberechtigten Zugriffen zu schützen. Wenn das Betriebssystem läuft, schützen Zugriffsrechte und vorgeschriebene Zugriffskontrollen (MAC) (siehe Kapitel 16) die Daten. Die Zugriffskontrollen des Betriebssystems schützen allerdings nicht vor einem Angreifer, der Zugriff auf den Rechner hat. Der Angreifer kann eine Festplatte einfach in ein anderes System einbauen und dort die Daten analysieren.

Die für FreeBSD verfügbaren kryptografischen Subsysteme **GEOM Based Disk Encryption (gbde)** und `geli` sind in der Lage, Daten auf Dateisystemen auch vor hoch motivierten Angreifern zu schützen, die über erhebliche Mittel verfügen. Dieser Schutz ist unabhängig von der Art und Weise, durch die ein Angreifer Zugang zu einer Festplatte oder zu einem Rechner erlangt hat. Im Gegensatz zu schwerfälligen Systemen, die einzelne Dateien verschlüsseln, verschlüsseln **gbde** und `geli` transparent ganze Dateisysteme. Auf der Festplatte werden dabei keine Daten im Klartext gespeichert.

18.16.1. Plattenverschlüsselung mit gbde

1. Wechseln sie zu `root`

Sie benötigen Superuser-Rechte, um **gbde** einzurichten.

```
% su -
Password:
```

2. Aktivieren Sie **gbde(4)** in der Kernelkonfigurationsdatei

Fügen Sie folgende Zeile in Ihre Kernelkonfigurationsdatei ein:

```
options GEOM_BDE
```

Übersetzen und installieren Sie den FreeBSD-Kernel wie in Kapitel 8 beschrieben.

Starten Sie das System neu, um den neuen Kernel zu benutzen.

3. Alternativ zur Neukompilierung des Kernels können Sie auch **kldload** verwenden, um das Kernelmodul **gbde(4)** zu laden:

```
# kldload geom_bde
```

18.16.1.1. Einrichten eines verschlüsselten Dateisystems

Das folgende Beispiel beschreibt, wie ein Dateisystem auf einer neuen Festplatte verschlüsselt wird. Das Dateisystem wird in `/private` eingehangen. Mit **gbde** könnten auch `/home` und `/var/mail` verschlüsselt werden. Die dazu nötigen Schritte können allerdings in dieser Einführung nicht behandelt werden.

1. Installieren der Festplatte

Installieren Sie die Festplatte wie in Abschnitt 18.3 beschrieben. Im Beispiel verwenden wir die Partition `/dev/ad4s1c`. Die Gerätedateien `/dev/ad0s1*` sind Standard-Partitionen des FreeBSD-Systems.

```
# ls /dev/ad*
/dev/ad0          /dev/ad0s1b      /dev/ad0s1e      /dev/ad4s1
/dev/ad0s1        /dev/ad0s1c      /dev/ad0s1f      /dev/ad4s1c
/dev/ad0s1a       /dev/ad0s1d      /dev/ad4
```

2. Verzeichnis für **gbde**-Lock-Dateien anlegen

```
# mkdir /etc/gbde
```

Die Lock-Dateien sind für den Zugriff von **gbde** auf verschlüsselte Partitionen notwendig. Ohne die Lock-Dateien können die Daten nur mit erheblichem manuellen Aufwand wieder entschlüsselt werden (dies wird auch von der Software nicht unterstützt). Jede verschlüsselte Partition benötigt eine gesonderte Lock-Datei.

3. Vorbereiten der **gbde**-Partition

Eine von **gbde** benutzte Partition muss einmalig vorbereitet werden:

```
# gbde init /dev/ad4s1c -i -L /etc/gbde/ad4s1c.lock
```

gbde(8) öffnet eine Vorlage in Ihrem Editor, in der Sie verschiedene Optionen einstellen können. Setzen Sie `sector_size` auf 2048, wenn Sie UFS1 oder UFS2 benutzen.

```
$FreeBSD: src/sbin/gbde/template.txt,v 1.1 2002/10/20 11:16:13 phk Exp $
#
# Sector size is the smallest unit of data which can be read or written.
# Making it too small decreases performance and decreases available space.
# Making it too large may prevent filesystems from working. 512 is the
# minimum and always safe. For UFS, use the fragment size
#
```

```
sector_size      =      2048
[...]
```

gbde(8) fragt dann zweimal eine Passphrase zum Schutz der Daten ab. Die Passphrase muss beides Mal gleich eingegeben werden. Die Sicherheit der Daten hängt alleine von der Qualität der gewählten Passphrase ab.¹

Mit `gbde init` wurde im Beispiel auch die Lock-Datei `/etc/gbde/ad4s1c.lock` angelegt.

gbde-Lockdateien müssen die Dateiendung “.lock” aufweisen, damit sie von `/etc/rc.d/gbde`, dem Startskript von **gbde**, erkannt werden.

Achtung: Sichern Sie die Lock-Dateien von **gbde** immer zusammen mit den verschlüsselten Dateisystemen. Ein entschlossener Angreifer kann die Daten vielleicht auch ohne die Lock-Datei entschlüsseln. Ohne die Lock-Datei können Sie allerdings nicht auf die verschlüsselten Daten zugreifen. Dies ist nur noch mit erheblichem manuellen Aufwand möglich, der weder von gbde(8) noch seinem Entwickler unterstützt wird.

4. Einbinden der verschlüsselten Partition in den Kernel

```
# gbde attach /dev/ad4s1c -l /etc/gbde/ad4s1c.lock
```

Das Kommando fragt die Passphrase ab, die Sie beim Vorbereiten der Partition eingegeben haben. Das neue Gerät erscheint danach als `/dev/device_name.bde` im Verzeichnis `/dev`:

```
# ls /dev/ad*
/dev/ad0          /dev/ad0s1b      /dev/ad0s1e      /dev/ad4s1
/dev/ad0s1        /dev/ad0s1c      /dev/ad0s1f      /dev/ad4s1c
/dev/ad0s1a       /dev/ad0s1d      /dev/ad4          /dev/ad4s1c.bde
```

5. Dateisystem auf dem verschlüsselten Gerät anlegen

Wenn der Kernel die verschlüsselte Partition kennt, können Sie ein Dateisystem auf ihr anlegen. Benutzen Sie dazu den Befehl `newfs(8)`. Da ein Dateisystem vom Typ UFS2 sehr viel schneller als eins vom Typ UFS1 angelegt wird, empfehlen wir Ihnen, die Option `-O2` zu benutzen.

```
# newfs -U -O2 /dev/ad4s1c.bde
```

Anmerkung: `newfs(8)` muss auf einer dem Kernel bekannten **gbde**-Partition (einem Gerät mit dem Namen `*.bde`) laufen.

6. Einhängen der verschlüsselten Partition

Legen Sie einen Mountpunkt für das verschlüsselte Dateisystem an:

```
# mkdir /private
```

Hängen Sie das verschlüsselte Dateisystem ein:

```
# mount /dev/ad4s1c.bde /private
```

7. Überprüfen des verschlüsselten Dateisystems

Das verschlüsselte Dateisystem sollte jetzt von `df(1)` erkannt werden und benutzt werden können.

```
% df -H
Filesystem      Size    Used Avail Capacity  Mounted on
/dev/ad0s1a     1037M    72M   883M      8%    /
```

/devfs	1.0K	1.0K	0B	100%	/dev
/dev/ad0s1f	8.1G	55K	7.5G	0%	/home
/dev/ad0s1e	1037M	1.1M	953M	0%	/tmp
/dev/ad0s1d	6.1G	1.9G	3.7G	35%	/usr
/dev/ad4s1c.bde	150G	4.1K	138G	0%	/private

18.16.1.2. Einhängen eines existierenden verschlüsselten Dateisystems

Nach jedem Neustart müssen verschlüsselte Dateisysteme dem Kernel wieder bekannt gemacht werden, auf Fehler überprüft werden und eingehangen werden. Die dazu nötigen Befehle müssen als `root` durchgeführt werden.

1. `gbde`-Partition im Kernel bekannt geben

```
# gbde attach /dev/ad4s1c -l /etc/gbde/ad4s1c.lock
```

Das Kommando fragt nach der Passphrase, die Sie beim Vorbereiten der verschlüsselten **gbde**-Partition festgelegt haben.

2. Prüfen des Dateisystems

Das verschlüsselte Dateisystem kann noch nicht automatisch über `/etc/fstab` eingehangen werden. Daher muss es vor dem Einhängen mit `fsck(8)` geprüft werden:

```
# fsck -p -t ffs /dev/ad4s1c.bde
```

3. Einhängen des verschlüsselten Dateisystems

```
# mount /dev/ad4s1c.bde /private
```

Das verschlüsselte Dateisystem steht danach zur Verfügung.

18.16.1.2.1. Verschlüsselte Dateisysteme automatisch einhängen

Mit einem Skript können verschlüsselte Dateisysteme automatisch bekannt gegeben, geprüft und eingehangen werden. Wir raten Ihnen allerdings aus Sicherheitsgründen davon ab. Starten Sie das Skript manuell an der Konsole oder in einer `ssh(1)`-Sitzung.

Zu diesem Zweck existiert ein `rc.d`-Skript, an das über Einträge in der Datei `rc.conf(5)` Argumente übergeben werden können. Dazu ein Beispiel:

```
gbde_autoattach_all="YES"
gbde_devices="ad4s1c"
gbde_lockdir="/etc/gbde"
```

Durch diese Argumente muss beim Systemstart die **gbde**-Passphrase eingegeben werden. Erst nach Eingabe der korrekten Passphrase wird die **gbde**-verschlüsselte Partition automatisch in den Verzeichnisbaum eingehängt. Dieses Vorgehen ist insbesondere dann nützlich, wenn Sie **gbde** auf einem Notebook einsetzen wollen.

18.16.1.3. Kryptografische Methoden von gbde

gbde(8) benutzt den 128-Bit AES im CBC-Modus, um die Daten eines Sektors zu verschlüsseln. Jeder Sektor einer Festplatte wird mit einem unterschiedlichen AES-Schlüssel verschlüsselt. Mehr Informationen, unter anderem wie die Schlüssel für einen Sektor aus der gegebenen Passphrase ermittelt werden, erhalten Sie in gbde(4).

18.16.1.4. Kompatibilität

sysinstall(8) kann nicht mit verschlüsselten **gbde**-Geräten umgehen. Vor dem Start von sysinstall(8) sind alle *.bde-Geräte zu deaktivieren, da sysinstall(8) sonst bei der Gerätesuche abstürzt. Das im Beispiel verwendete Gerät wird mit dem folgenden Befehl deaktiviert:

```
# gbde detach /dev/ad4s1c
```

Anmerkung: Sie können **gbde** nicht zusammen mit **vinum** benutzen, da vinum(4) das geom(4)-Subsystem nicht benutzt.

18.16.2. Plattenverschlüsselung mit geli

Beigetragen von Daniel Gerzo.

Mit FreeBSD 6.0 wurde eine neue kryptografische GEOM-Klasse eingeführt - geli. Diese wird derzeit von Pawel Jakub Dawidek <pjd@FreeBSD.org> weiterentwickelt. geli unterscheidet sich von gbde durch unterschiedliche Fähigkeiten und einen unterschiedlichen Ansatz für die Verschlüsselung von Festplatten.

Die wichtigsten Merkmale von geli(8) sind:

- Der Einsatz des crypto(9)-Frameworks – verfügt das System über kryptografische Hardware, wird diese von geli automatisch verwendet.
- Die Unterstützung verschiedener kryptografischer Algorithmen (derzeit AES, Blowfish, sowie 3DES).
- Die Möglichkeit, die root-Partition zu verschlüsseln. Um auf die verschlüsselte root-Partition zugreifen zu können, muss beim Systemstart die Passphrase eingegeben werden.
- geli erlaubt den Einsatz von zwei voneinander unabhängigen Schlüsseln (etwa einem privaten “Schlüssel” und einem “Unternehmens-Schlüssel”).
- geli ist durch einfache Sektor-zu-Sektor-Verschlüsselung sehr schnell.
- Die Möglichkeit, Master-Keys zu sichern und wiederherzustellen. Wenn ein Benutzer seinen Schlüssel zerstört, kann er über seinen zuvor gesicherten Schlüssel wieder auf seine Daten zugreifen.
- geli erlaubt es, Platten mit einem zufälligen Einmal-Schlüssel einzusetzen, was insbesondere für Swap-Partitionen und temporäre Dateisysteme interessant ist.

Weitere Informationen zu den Fähigkeiten von geli finden Sie in geli(8).

Die folgenden Schritte beschreiben, wie Sie geli im FreeBSD-Kernel aktivieren und einen geli-Verschlüsselungs-Provider anlegen können.

Voraussetzung für die Nutzung von `geli` ist der Einsatz von FreeBSD 6.0-RELEASE oder neuer. Da Sie Ihren Kernel anpassen müssen, benötigen Sie außerdem `root`-Privilegien.

1. Aufnahme der `geli`-Unterstützung in Ihre Kernelkonfigurationsdatei

Fügen Sie die folgenden Zeilen in Ihre Kernelkonfigurationsdatei ein:

```
options GEOM_ELI
device crypto
```

Bauen und installieren Sie Ihren neuen Kernel wie in Kapitel 8 beschrieben.

Alternativ können Sie aber auch das `geli`-Kernelmodul beim Systemstart laden. Dazu fügen Sie die folgende Zeile in `/boot/loader.conf` ein:

```
geom_eli_load="YES"
```

Ab sofort wird `geli(8)` vom Kernel unterstützt.

2. Erzeugen des Master-Keys

Das folgende Beispiel beschreibt, wie Sie eine Schlüsseldatei erzeugen, die als Teil des Master-Keys für den Verschlüsselungs-Provider verwendet wird, der unter `/private` in den Verzeichnisbaum eingehängt ("gemountet") wird. Diese Schlüsseldatei liefert zufällige Daten, die für die Verschlüsselung des Master-Keys benötigt werden. Zusätzlich wird der Master-Key durch eine Passphrase geschützt. Die Sektorgröße des Providers beträgt 4 KB. Außerdem wird beschrieben, wie Sie einen `geli`-Provider aktivieren, ein vom ihm verwaltetes Dateisystem erzeugen, es mounten, mit ihm arbeiten und wie Sie es schließlich wieder unmounten und den Provider deaktivieren.

Um eine bessere Leistung zu erzielen, sollten Sie eine größere Sektorgröße (beispielsweise 4 KB) verwenden.

Der Master-Key wird durch eine Passphrase sowie die Daten der Schlüsseldatei (die von `/dev/random` stammen) geschützt. Die Sektorgröße von `/dev/da2.eli` (das als Provider bezeichnet wird) beträgt 4 KB.

```
# dd if=/dev/random of=/root/da2.key bs=64 count=1
# geli init -s 4096 -K /root/da2.key /dev/da2
Enter new passphrase:
Reenter new passphrase:
```

Es ist nicht zwingend nötig, sowohl eine Passphrase als auch eine Schlüsseldatei zu verwenden. Die einzelnen Methoden können auch unabhängig voneinander eingesetzt werden.

Wird für die Schlüsseldatei der Wert "-" angegeben, wird dafür die Standardeingabe verwendet. Das folgende Beispiel zeigt, dass Sie auch mehr als eine Schlüsseldatei verwenden können.

```
# cat keyfile1 keyfile2 keyfile3 | geli init -K - /dev/da2
```

3. Aktivieren des Providers mit dem erzeugten Schlüssel

```
# geli attach -k /root/da2.key /dev/da2
Enter passphrase:
```

Dadurch wird die (Normaltext-)Gerätedatei `/dev/da2.eli` angelegt.

```
# ls /dev/da2*
/dev/da2  /dev/da2.eli
```

4. Das neue Dateisystem erzeugen

```
# dd if=/dev/random of=/dev/da2.eli bs=1m
# newfs /dev/da2.eli
```

```
# mount /dev/da2.eli /private
```

Das verschlüsselte Dateisystem wird nun von `df(1)` angezeigt und kann ab sofort eingesetzt werden.

```
# df -H
Filesystem      Size    Used Avail Capacity  Mounted on
/dev/ad0s1a     248M      89M   139M     38%    /
/devfs          1.0K      1.0K      0B    100%   /dev
/dev/ad0s1f     7.7G     2.3G    4.9G     32%   /usr
/dev/ad0s1d     989M     1.5M    909M      0%   /tmp
/dev/ad0s1e     3.9G     1.3G    2.3G     35%   /var
/dev/da2.eli    150G     4.1K   138G      0%   /private
```

5. Das Dateisystem unmounten und den Provider deaktivieren

Wenn Sie nicht mehr mit dem verschlüsselten Dateisystem arbeiten und die unter `/private` eingehängte Partition daher nicht mehr benötigen, sollten Sie diese unmounten und den `geli`-Verschlüsselungs-Provider wieder deaktivieren.

```
# umount /private
# geli detach da2.eli
```

Weitere Informationen zum Einsatz von `geli` finden Sie in `geli(8)`.

18.16.2.1. Der Einsatz des `geli-rc.d`-Skripts

`geli` verfügt über ein `rc.d`-Skript, das den Einsatz von `geli` deutlich vereinfacht. Es folgt nun ein Beispiel, in dem `geli` über die Datei `rc.conf(5)` konfiguriert wird:

```
geli_devices="da2"
geli_da2_flags="-p -k /root/da2.key"
```

Durch diese Einträge wird `/dev/da2` als `geli`-Provider festgelegt. Der Master-Key befindet sich in `/root/da2.key`. Beim Aktivieren des `geli`-Providers wird keine Passphrase abgefragt (beachten Sie, dass dies nur dann möglich ist, wenn Sie `geli` mit dem Parameter `-p` initialisieren). Wird das System heruntergefahren, wird der `geli`-Provider zuvor deaktiviert.

Weitere Informationen zur Konfiguration der `rc.d`-Skripten finden Sie im Abschnitt `rc.d` des Handbuchs.

18.17. Den Auslagerungsspeicher verschlüsseln

Geschrieben von Christian Brüffer.

Die Verschlüsselung des Auslagerungsspeichers ist unter FreeBSD einfach einzurichten und seit FreeBSD 5.3-RELEASE verfügbar. Je nach dem, welche FreeBSD-Version Sie einsetzen, können Konfiguration und mögliche Optionen allerdings unterschiedlich sein. Seit FreeBSD 6.0-RELEASE können Sie entweder das `gbde(8)`- oder das `geli(8)`-Verschlüsselungs-Subsystem einsetzen. Verwenden Sie eine ältere FreeBSD-Version, sind Sie hingegen auf `gbde(8)` beschränkt. Beide Subsysteme werden über das `rc.d`-Skript `encswap` gestartet.

Der letzte Abschnitt, `Partitionen verschlüsseln`, enthält eine kurze Beschreibung der verschiedenen Verschlüsselungs-Subsysteme.

18.17.1. Warum sollte der Auslagerungsspeicher verschlüsselt werden?

Wie die Verschlüsselung von Plattenpartitionen dient auch die Verschlüsselung des Auslagerungsspeichers dem Schutz sensibler Informationen. Stellen Sie sich etwa eine Anwendung vor, die ein Passwort erfordert. Solange dieses Passwort im Hauptspeicher verbleibt, ist alles in Ordnung. Beginnt Ihr Betriebssystem allerdings, Daten auf die Festplatte auszulagern, um im Hauptspeicher Platz für andere Anwendungen zu schaffen, kann es passieren, dass Ihr Passwort im Klartext in den Auslagerungsspeicher geschrieben wird, was es einem potentiellen Angreifer leicht macht, Ihr Passwort herauszufinden. Die Verschlüsselung Ihres Auslagerungsspeichers kann dieses Problem lösen.

18.17.2. Vorbereitungen

Anmerkung: Für die weiteren Ausführungen dieses Abschnitts stellt `ad0s1b` die Swap-Partition dar.

Noch ist Ihr Auslagerungsspeicher nicht verschlüsselt. Es könnte allerdings sein, dass bereits Passwörter oder andere sensitive Daten als Klartext im Auslagerungsspeicher vorhanden sind. Daher sollten Sie den Auslagerungsspeicher komplett mit zufällig generierten Zeichen überschreiben, bevor Sie ihn verschlüsseln:

```
# dd if=/dev/random of=/dev/ad0s1b bs=1m
```

18.17.3. Den Auslagerungsspeicher mit gbde(8) verschlüsseln

Verwenden Sie FreeBSD 6.0-RELEASE oder neuer, sollten Sie in `/etc/fstab` das Suffix `.bde` an den Gerätenamen der Swap-Partition anhängen:

# Device	Mountpoint	FStype	Options	Dump	Pass#
/dev/ad0s1b.bde	none	swap	sw	0	0

Für FreeBSD-Versionen vor 6.0-RELEASE benötigen Sie zusätzlich folgende Zeile in `/etc/rc.conf`:

```
gbde_swap_enable="YES"
```

18.17.4. Den Auslagerungsspeicher mit geli(8) verschlüsseln

Alternativ können Sie Ihren Auslagerungsspeicher auch mit `geli(8)` verschlüsseln. Die Vorgehensweise ist dabei ähnlich. Allerdings hängen Sie bei der Verwendung von `geli(8)` in `/etc/fstab` das Suffix `.eli` an den Gerätenamen der Swap-Partition an:

# Device	Mountpoint	FStype	Options	Dump	Pass#
/dev/ad0s1b.eli	none	swap	sw	0	0

In der Voreinstellung verschlüsselt geli(8) den Auslagerungsspeicher mit dem AES-Algorithmus und einer Schlüssellänge von 256 Bit.

Es ist möglich, diese Optionen durch das Setzen der geli_swap_flags-Option in `/etc/rc.conf` anzupassen. Die folgende Zeile weist das rc.d-Skript `encswap` an, geli(8)-Swap-Partitionen mit dem Blowfish-Algorithmus und einer Schlüssellänge von 128 Bit zu verschlüsseln. Zusätzlich wird die Sektorgröße auf 4 Kilobyte gesetzt und die Option “detach on last close” aktiviert:

```
geli_swap_flags="-e blowfish -l 128 -s 4096 -d"
```

Auf Systemen vor FreeBSD 6.2-RELEASE verwenden Sie hingegen die folgende Zeile:

```
geli_swap_flags="-a blowfish -l 128 -s 4096 -d"
```

Eine Auflistung möglicher Optionen für den Befehl `onetime` finden Sie in der Manualpage zu geli(8).

18.17.5. Die korrekte Funktion testen

Nachdem Sie Ihr System neu gestartet haben, können Sie die korrekte Funktion Ihres verschlüsselten Auslagerungsspeichers prüfen, indem Sie sich die Ausgabe von `swapinfo` ansehen.

Wenn Sie `gbde(8)` einsetzen, erhalten Sie eine Meldung ähnlich der folgenden:

```
% swapinfo
Device          1K-blocks      Used    Avail Capacity
/dev/ad0s1b.bde   542720          0    542720      0%
```

Wenn Sie geli(8) einsetzen, erhalten Sie hingegen ein Ausgabe ähnlich der folgenden:

```
% swapinfo
Device          1K-blocks      Used    Avail Capacity
/dev/ad0s1b.eli   542720          0    542720      0%
```

Fußnoten

1. Die Auswahl einer sicheren und leicht zu merkenden Passphrase wird auf der Webseite Diceware Passphrase (<http://world.std.com/~reinhold/diceware.html>) beschrieben.

Kapitel 19. GEOM: Modulares Framework zur Plattentransformation

Geschrieben von Tom Rhodes. Übersetzt von Daniel Seuffert und Johann Kois.

19.1. Übersicht

Dieses Kapitel behandelt den Einsatz von Laufwerken mit dem GEOM-Framework in FreeBSD. Dies beinhaltet auch die wichtigen RAID-Überwachungswerkzeuge, welche das Framework zur Konfiguration nutzen. Dieses Kapitel enthält keine tiefeschürfenden Betrachtungen, wie GEOM I/O nutzt oder steuert, sein zugrundeliegendes Subsystem oder den Quelltext von GEOM. Diese Information wird durch die geom(4)-Manualpage und seine zahlreichen “SEE ALSO”-Verweise bereitgestellt. Dieses Kapitel ist auch kein ausführlicher Führer für RAID-Konfigurationen. Nur durch GEOM unterstützte RAID-Klassen werden erörtert.

Nach Lesen dieses Kapitels werden Sie folgendes wissen:

- Welche Art von RAID-Unterstützung durch GEOM verfügbar ist.
- Wie man die Basis-Dienstprogramme nutzt, um verschiedene RAID-Stufen zu konfigurieren, zu manipulieren und zu warten.
- Wie man mittels GEOM spiegelt, striped, verschlüsselt und entfernte Laufwerke verbindet.
- Wie man an Laufwerken, welche an das GEOM-Framework angeschlossen sind, Fehler behebt.

Bevor Sie dieses Kapitel lesen, sollten Sie:

- Verstehen, wie FreeBSD Laufwerke behandelt (Kapitel 18).
- Wissen wie man einen neuen FreeBSD-Kernel installiert und konfiguriert (Kapitel 8).

19.2. Einführung in GEOM

GEOM erlaubt den Zugriff und die Kontrolle von Klassen — Master Boot Records, BSD-Label usw. — durch die Nutzung von Datenträgern (Providern) oder den besonderen Dateien in `/dev`. Verschiedene Software RAID-Konfigurationen unterstützend, wird GEOM Ihnen transparenten Zugriff auf das Betriebssystem und System-Dienstprogramme gewähren.

19.3. RAID0 - Striping

Geschrieben von Tom Rhodes und Murray Stokely.

Striping (stripe = Streifen) ist eine Methode, um verschiedene Laufwerke in einem einzigen Datenträger zusammenzufassen. In vielen Fällen wird dies durch die Nutzung von Hardware-Controllern bewerkstelligt. Das GEOM-Subsystem unterstützt Software-RAID0 (welches auch als Striping bekannt ist).

In einem RAID0-System werden die Daten in einzelne Blöcke aufgeteilt, welche über alle angeschlossenen Laufwerke in einem Datenfeld (Array) geschrieben werden. Anstatt darauf warten zu müssen, dass 256K auf ein einzelnes Laufwerk geschrieben werden, kann ein RAID0-System gleichzeitig 64K auf jedes von 4 Laufwerken schreiben mit entsprechend besserer I/O-Leistung. Dieser Durchsatz kann durch die Verwendung mehrerer Controller noch zusätzlich gesteigert werden.

Jedes Laufwerk in einem RAID0-Stripe muss die gleiche Größe haben, da I/O-Anforderungen für das Lesen und Schreiben abwechselnd auf mehrere Laufwerke parallel erfolgen.

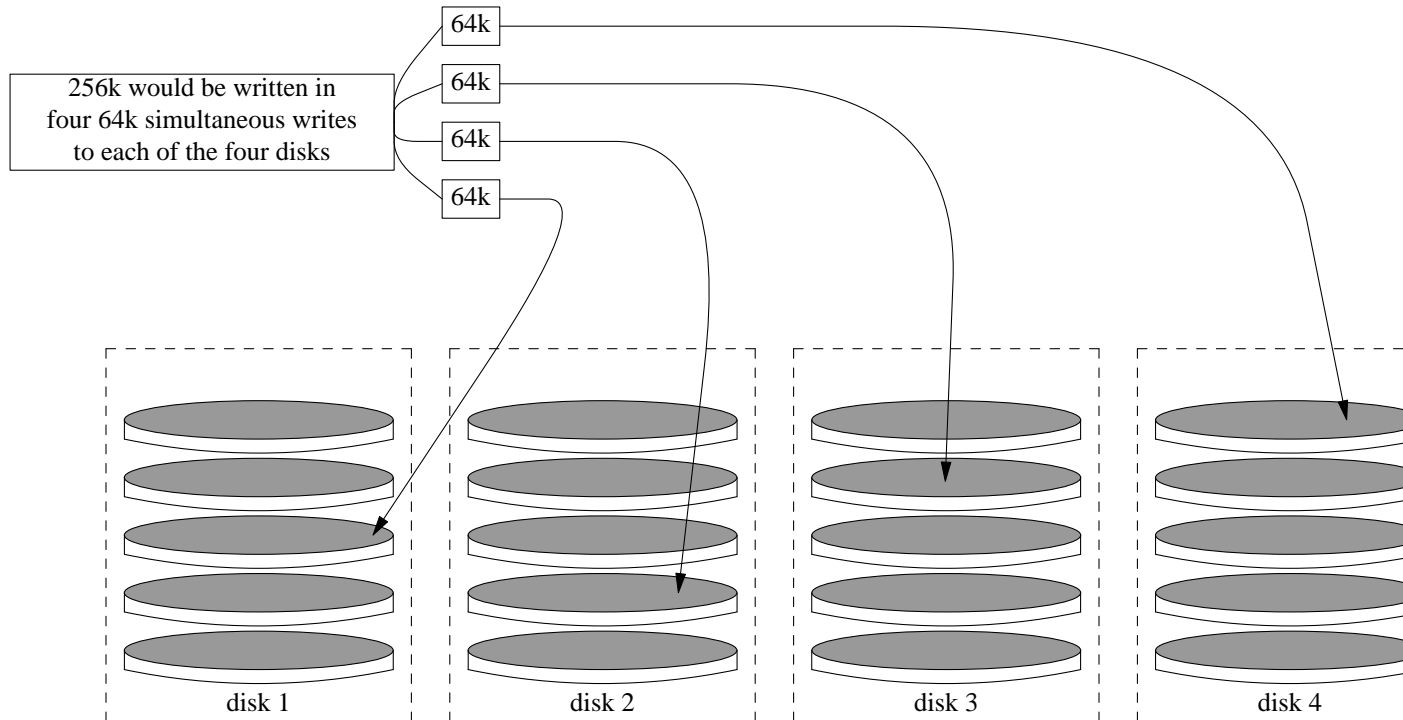

Erzeugen eines Stripe von unformatierten ATA-Platten

1. Laden Sie das `geom_stripe.ko`-Modul:

```
# kldload geom_stripe
```

2. Stellen Sie sicher, dass ein geeigneter Mount-Punkt existiert. Falls dieser Datenträger eine Root-Partition werden soll, dann nutzen Sie zeitweise einen anderen Mount-Punkt, beispielsweise `/mnt`:

```
# mkdir /mnt
```

3. Bestimmen Sie die Gerätenamen derjenigen Platten, welche gestriped werden sollen, und erzeugen Sie ein neues Stripe-Gerät. Das folgende Beispiel verwendet zwei unbenutzte und unpartitionierte ATA-Platten, die gestriped werden sollen. Lauten die Gerätenamen `/dev/ad2` und `/dev/ad3`, so verwenden Sie folgenden Befehl:

```
# gstripe label -v st0 /dev/ad2 /dev/ad3
Metadata value stored on /dev/ad2.
Metadata value stored on /dev/ad3.
Done.
```

4. Schreiben Sie einen Standard-Label (auch als Partitions-Tabelle bekannt) auf den neuen Datenträger und installieren Sie den normalen Bootstrap-Code:

```
# bsdlablel -wB /dev/stripe/st0
```

5. Dieser Prozess sollte zwei weitere Geräte im Verzeichnis `/dev/stripe` (zusätzlich zum Gerät `st0`) erzeugt haben. Diese schliessen `st0a` und `st0c` ein. Nun kann ein Dateisystem auf dem Gerät `st0a` mit dem `newfs`-Dienstprogramm erzeugt werden:

```
# newfs -U /dev/stripe/st0a
```

Viele Zahlen rauschen nun über Ihren Bildschirm und nach ein paar Sekunden wird der Prozess abgeschlossen sein. Der Datenträger wurde erzeugt und kann in den Verzeichnisbaum eingehängt werden.

Um das erzeugte Stripe manuell zu mounten:

```
# mount /dev/stripe/st0a /mnt
```

Um das erzeugte Dateisystem automatisch während des Startvorgangs zu mounten, müssen Sie die Datenträgerinformation in die Datei `/etc/fstab` schreiben. Dazu legen Sie einen permanenten Mountpunkt namens `stripe` an:

```
# mkdir /stripe
# echo "/dev/stripe/st0a /stripe ufs rw 2 2" \
    >> /etc/fstab
```

Das `geom_stripe.ko`-Modul muss ebenfalls automatisch beim Systemstart geladen werden (durch die Aufnahme der folgenden Zeile in die Datei `/boot/loader.conf`):

```
# echo 'geom_stripe_load="YES"' >> /boot/loader.conf
```

19.4. RAID1 - Spiegelung

Spiegelung (Mirroring) ist eine Technik, welche von vielen Firmen und Heimnutzern eingesetzt wird, um Daten ohne Unterbrechung zu sichern. Wenn ein Spiegel existiert, dann bedeutet dies einfach nur, dass PlatteB die PlatteA dupliziert. Oder PlatteC+D duplizieren PlatteA+A. Der wichtigste Aspekt ist, dass Daten einer Platte oder Partition dupliziert werden, unabhängig von der Konfiguration der Platte. Dadurch kann später diese Information leichter wiederhergestellt, ohne Zugriffsunterbrechung gesichert oder sogar physisch in einem Datentresor gelagert werden.

Stellen Sie zu Beginn sicher, dass ihr System zwei Platten mit identischer Größe aufweist. In dieser Übung gehen wir davon aus, dass es direkt zugängliche (da(4)) SCSI-Platten sind.

19.4.1. Die primäre Platte spiegeln

Angenommen, FreeBSD wurde auf der ersten Platte `da0` installiert, dann sollte `gmirror(8)` angewiesen werden, seine primären Daten auf dieser Platte zu speichern.

Bevor Sie den Spiegel aufbauen, sollten Sie die maximale Protokollierung aktivieren und den Zugang zum Gerät gestatten. Dazu setzen Sie die `sysctl(8)`-Option `kern.geom.debugflags` auf den folgenden Wert:

```
# sysctl kern.geom.debugflags=17
```

Nun können Sie den Spiegel aufbauen. Beginnen Sie den Prozess, indem Sie die Metadaten-Informationen auf das Gerät der primären Platte speichern. Konkret erzeugen Sie dabei das Gerät `/dev/mirror/gm`, indem Sie den folgenden Befehl ausführen:

Warnung: Die Spiegelung der Bootplatte kann zu Datenverlust führen, wenn Sie Daten im letzten Sektor der Platte gespeichert haben. Dieses Risiko lässt sich minimieren, wenn Sie den Spiegel unmittelbar nach der Installation von FreeBSD aufsetzen.

```
# gmirror label -vb round-robin gm0 /dev/da0
```

Ihr System sollte wie folgt antworten:

```
Metadata value stored on /dev/da0.
Done.
```

Initialisieren Sie GEOM. Dadurch wird das Kernelmodul `/boot/kernel/geom_mirror.ko` geladen:

```
# gmirror load
```

Anmerkung: Wenn dieser Befehl erfolgreich ausgeführt wurde, wird die Gerätedatei `gm0` im Verzeichnis `/dev/mirror` erzeugt.

Stellen Sie sicher, dass das Kernelmodul `geom_mirror.ko` beim Systemstart automatisch geladen wird:

```
# echo 'geom_mirror_load="YES"' >> /boot/loader.conf
```

Bearbeiten Sie die Datei `/etc/fstab` und ersetzen Sie alle Verweise auf die alte Gerätedatei `da0` durch die neue Gerätedatei `gm0` des Plattenspiegels. Um die Datei `/etc/fstab` bearbeiten zu können, müssen Sie als Benutzer `root` am System angemeldet sein.

Anmerkung: Sollte `vi(1)` ihr bevorzugter Texteditor sein, können Sie diese Änderungen ganz einfach wie folgt durchführen:

```
# vi /etc/fstab
```

Bevor Sie die Datei bearbeiten, sollten Sie ein Backup anlegen. Haben Sie die Datei mit `vi(1)` geöffnet, können Sie durch die Eingabe von `:w /etc/fstab.bak` eine Sicherungskopie der Datei anlegen. Danach ersetzen Sie alle alten Referenzen auf `da0` durch `gm0`, indem Sie `:%s/da/mirror/gm/g` eingeben.

Die geänderte `fstab` sollte nun ähnlich wie im folgenden Beispiel aussehen. Es spielt dabei keine Rolle, ob Sie SCSI- oder ATA-Platten verwenden. Das RAID-Gerät heißt in jedem Fall `gm`.

# Device	Mountpoint	FStype	Options	Dump	Pass#
/dev/mirror/gm0slb	none	swap	sw	0	0
/dev/mirror/gm0sla	/	ufs	rw	1	1
/dev/mirror/gm0sld	/usr	ufs	rw 0 0		
/dev/mirror/gm0slf	/home	ufs	rw 2 2		

```
#/dev/mirror/gm0s2d          /store          ufs      rw          2          2
/dev/mirror/gm0s1e          /var            ufs      rw          2          2
/dev/acd0                    /cdrom          cd9660   ro,noauto    0          0
```

Führen Sie einen Systemneustart durch:

```
# shutdown -r now
```

Wenn das System gestartet wird, sollten Sie nun nur noch gm0-Geräte anstatt der bisherigen da0-Geräte sehen.

Nachdem das System vollständig initialisiert wurde, können Sie die neue Konfiguration testen, indem Sie den Befehl mount ausführen:

```
# mount
Filesystem      1K-blocks    Used    Avail Capacity  Mounted on
/dev/mirror/gm0sla  1012974  224604   707334    24%      /
devfs              1          1         0    100%     /dev
/dev/mirror/gm0slf 45970182   28596 42263972     0%     /home
/dev/mirror/gm0sld  6090094 1348356 4254532    24%     /usr
/dev/mirror/gm0sle  3045006 2241420 559986     80%     /var
devfs              1          1         0    100%  /var/named/dev
```

Hier ist alles in Ordnung. Alle Werte sehen aus wie erwartet. Um die Synchronisierung zu beginnen, integrieren Sie nun die Platte da1 in den Spiegel, indem Sie den folgenden Befehl eingeben:

```
# gmirror insert gm0 /dev/da1
```

Während die Platten gespiegelt werden, können Sie den Fortschritt durch die Eingabe des folgenden Befehls überprüfen:

```
# gmirror status
```

Nachdem die Plattenspiegelung erfolgreich abgeschlossen wurde (und alle Daten synchronisiert wurden), sollte Sie eine Ausgabe ähnlich der folgenden erhalten, wenn Sie den Befehl erneut ausführen:

```
      Name      Status  Components
mirror/gm0  COMPLETE  da0
              da1
```

Sollten Probleme aufgetreten oder sollte die Synchronisierung noch nicht abgeschlossen sein, wäre der Status DEGRADED anstatt COMPLETE.

19.4.2. Fehlerbehebung

19.4.2.1. Das System weigert sich zu starten

Falls das System startet und eine Eingabeaufforderung ähnlich der folgenden erscheint:

```
ffs_mountroot: can't find rootvp
Root mount failed: 6
mountroot>
```

Starten Sie den Rechner neu mit der Power- oder Resettaste. Wählen Sie im Startmenü Option sechs (6). Dadurch erscheint eine Eingabeaufforderung für loader(8). Laden Sie nun das Kernelmodul händisch:

```
OK? load geom_mirror
OK? boot
```

Falls dies funktioniert, wurde das Modul (aus welchen Gründen auch immer) nicht richtig geladen. Prüfen Sie, ob Ihr Eintrag in der Datei `/boot/loader.conf` korrekt ist. Sollte das Problem weiterhin bestehen, nehmen Sie die Zeile

```
options GEOM_MIRROR
```

in die Konfigurationsdatei des Kernels auf und führen Sie einen Rebuild und eine erneute Installation durch. Dies sollte das Problem beseitigen.

19.4.3. Wiederherstellung des Systems nach einem Plattenausfall

Das Schöne an der Plattenspiegelung ist, dass eine kaputte Platte ersetzt werden kann, ohne dass Sie dabei Daten verlieren.

Basierend auf der vorhin besprochenen RAID1-Konfiguration, nehmen wir nun an, dass die Platte `da1` ausgefallen ist und daher ersetzt werden muss. Um dies zu tun, müssen Sie feststellen, welche Platte ausgefallen ist und das System herunterfahren. Nun können Sie die kaputte Platte gegen eine neue Platte austauschen und das System wieder starten. Nachdem der Systemstart abgeschlossen ist, verwenden Sie die folgenden Befehle, um die Plattenspiegelung wieder zu reaktivieren:

```
# gmirror forget gm0
# gmirror insert gm0 /dev/da1
```

Der Befehl `gmirror status` erlaubt es Ihnen, den Fortschritt bei der Wiederherstellung der Plattenspiegelung zu beobachten. Das ist alles, was Sie tun müssen.

19.5. GEOM Gate Netzwerkgeräte

GEOM unterstützt die Verwendung entfernter Geräte wie Festplatten, CD-ROMs, Dateien usw. mittels Nutzung der Gate-Dienstprogramme. Dies ist vergleichbar mit NFS.

Zu Beginn muss eine Exportdatei erzeugt werden. Diese Datei legt fest, wer Zugriff auf die exportierten Ressourcen hat und welche Zugriffstechniken angeboten werden. Um zum Beispiel den vierten Slice auf der ersten SCSI-Platte zu exportieren, ist die folgende Datei `/etc/gg.exports` mehr als ausreichend:

```
192.168.1.0/24 RW /dev/da0s4d
```

Sie wird allen Hosts innerhalb des privaten Netzwerkes den Zugriff auf das Dateisystem auf der Partition `da0s4d` erlauben.

Um dieses Gerät zu exportieren, stellen Sie bitte sicher, dass es momentan nicht gemounted ist und starten Sie den `gated(8)` Server-Daemon:

```
# ggatec
```

Um nun mount auf der Client-Maschine auszuführen, geben Sie bitte die folgenden Befehle ein:

```
# ggatec create -o rw 192.168.1.1 /dev/da0s4d
ggate0
# mount /dev/ggate0 /mnt
```

Von nun an kann auf das Gerät über den Mount-Punkt /mnt zugegriffen werden.

Anmerkung: Es sollte darauf hingewiesen werden, dass dies scheitern wird, falls das Gerät momentan entweder auf dem Server oder irgendeiner anderen Maschine gemountet ist.

Wenn das Gerät nicht länger gebraucht wird, dann kann es mit dem Befehl umount(8) ausgehängt werden (genauso wie jedes andere Laufwerk auch).

19.6. Das Labeln von Laufwerken

Während der Initialisierung des Systems legt der FreeBSD-Kernel für jedes gefundene Gerät Knotenpunkte an. Diese Methode für die Überprüfung auf vorhandene Geräte wirft einige Fragen auf. Was passiert beispielsweise, wenn ein neues USB-Laufwerk hinzugefügt wird? Es ist sehr wahrscheinlich, dass ein Flash-Speicher-Gerät den Gerätenamen da0 erhält, während gleichzeitig das bisherige da0 zu da1 wird. Dies verursacht Probleme beim Einhängen von Dateisystemen, wenn diese in der /etc/fstab aufgeführt sind und schlussendlich mag das auch dazu führen, dass das System nicht mehr startet.

Eine Lösung für dieses Problem ist das Aneinanderketten der SCSI-Geräte, damit ein neues Gerät, welches der SCSI-Karte hinzugefügt wird, unbenutzte Gerätenummern erhält. Aber was geschieht, wenn ein USB-Gerät möglicherweise die primäre SCSI-Platte ersetzt? Dies kann passieren, weil USB-Geräte normalerweise vor der SCSI-Karte geprüft werden. Eine Lösung ist das Hinzufügen dieser Geräte, nachdem das System gestartet ist. Eine andere Lösung könnte sein, nur ein einzelnes ATA-Laufwerk zu nutzen und die SCSI-Geräte niemals in der /etc/fstab aufzuführen.

Es gibt allerdings eine bessere Lösung. Durch Verwendung des glabel-Dienstprogramms kann ein Administrator oder Benutzer seine Laufwerke mit Labeln versehen und diese in der /etc/fstab nutzen. Da glabel seine Label im letzten Sektor jedes vorhandenen Datenträgers speichert, wird das Label persistent bleiben (auch über Neustarts hinweg). Durch Nutzung dieses Labels als Gerät kann das Dateisystem immer gemountet sein, unabhängig davon, durch welchen Geräte-Knotenpunkt auf ihn zugegriffen wird.

Anmerkung: Der Label muss permanent (dauerhaft) sein. Man kann das Dienstprogramm glabel nutzen, um sowohl transiente als auch permanente Label zu erzeugen. Aber nur permanente (persistente) Label bleiben konsistent über Neustarts hinweg. Lesen Sie die glabel(8)-Manualpage für weitere Unterschiede zwischen den Label-Typen.

19.6.1. Label-Typen und Beispiele

Es gibt zwei Arten von Labeln: generische Label und Dateisystem-Label. Label können dauerhaft (permanent) oder temporär sein. Permanente Label können mit `tunefs(8)` oder `newfs(8)` in einem speziellen Verzeichnis in `/dev` erzeugt werden, welches entsprechend der Dateisystem-Art benannt wird. UFS2-Dateisystem-Label werden zum Beispiel im Verzeichnis `/dev/ufs` angelegt. Permanente Label können außerdem durch den Befehl `glabel label` erzeugt werden. Diese Label sind dann allerdings nicht dateisystemspezifisch und werden im Unterverzeichnis `/dev/label` erzeugt.

Ein temporäres Label verschwindet mit dem nächsten Systemstart. Diese Label werden im Verzeichnis `/dev/label` erzeugt und sind ideal für Testzwecke. Ein temporäres Label kann durch den Befehl `glabel create` erzeugt werden. Weitere Informationen finden sich in der Manualpage `glabel(8)`.

Um ein permanentes Label auf einem UFS2-Dateisystem ohne Löschung von Daten zu erzeugen, kann man folgenden Befehl verwenden:

```
# tunefs -L home /dev/da3
```

Warnung: Wenn das Dateisystem voll ist, kann dies zu Datenkorruption führen; aber egal wie, falls das Dateisystem voll ist, sollte das Hauptziel die Entfernung ungenützter Dateien und nicht das Hinzufügen von Labeln sein.

Ein Label sollte nun in `/dev/ufs` vorhanden sein, der zu `/etc/fstab` hinzugefügt wird:

```
/dev/ufs/home    /home           ufs             rw              2              2
```

Anmerkung: Das Dateisystem darf nicht gemountet sein beim Versuch, `tunefs` auszuführen.

Nun kann das Dateisystem wie üblich gemountet werden:

```
# mount /home
```

Von nun an kann der Geräte-Knotenpunkt sich ohne negative Effekte auf das System ändern, solange das Kernelmodul `geom_label.ko` beim Systemstart mittels `/boot/loader.conf` geladen wird oder die `GEOM_LABEL`-Kernel-Option aktiv ist.

Dateisysteme können auch mit einem Standard-Label erzeugt werden (mittels des Flags `-L` in `newfs`). Lesen Sie bitte die Manualpage von `newfs(8)` für weitere Informationen.

Der folgende Befehl kann genutzt werden, um das Label zu beseitigen:

```
# glabel destroy home
```

Das folgende Beispiel zeigt Ihnen, wie Sie Label für die Partitionen einer Bootplatte erzeugen.

Beispiel 19-1. Die Partitionen einer Bootplatte labeln

Durch das Erstellen von permanenten Labeln für die Partitionen einer Bootplatte sollte das System selbst dann noch normal starten können, wenn Sie die Platte an einen anderen Controller anschließen oder in ein anderes System

installieren. In diesem Beispiel nehmen wir an, dass nur eine einzige ATA-Platte verwendet wird, die Ihr System derzeit als `ad0` erkennt. Weiters nehmen wir an, dass Sie das Standard-Partitionierungsschema von FreeBSD verwendet haben und Ihre Platte daher die Dateisysteme `/`, `/var`, `/usr` sowie `/tmp` aufweist. Zusätzlich wurde eine Swap-Partition angelegt.

Starten Sie das System neu. Am loader(8)-Prompt drücken Sie die Taste **4**, um in den Single-User-Modus zu gelangen. Dort führen Sie die folgenden Befehle aus:

```
# glabel label rootfs /dev/ad0s1a
GEOM_LABEL: Label for provider /dev/ad0s1a is label/rootfs
# glabel label var /dev/ad0s1d
GEOM_LABEL: Label for provider /dev/ad0s1d is label/var
# glabel label usr /dev/ad0s1f
GEOM_LABEL: Label for provider /dev/ad0s1f is label/usr
# glabel label tmp /dev/ad0s1e
GEOM_LABEL: Label for provider /dev/ad0s1e is label/tmp
# glabel label swap /dev/ad0s1b
GEOM_LABEL: Label for provider /dev/ad0s1b is label/swap
# exit
```

Das System startet daraufhin in den Multi-User-Modus. Nachdem der Startvorgang abgeschlossen ist, editieren Sie die Datei `/etc/fstab` und ersetzen die konventionellen Gerätedateien durch die entsprechenden Label. Ihre modifizierte `/etc/fstab` sollte nun ähnlich der folgenden Ausgabe aussehen:

# Device	Mountpoint	FStype	Options	Dump	Pass#
/dev/label/swap	none	swap	sw	0	0
/dev/label/rootfs	/	ufs	rw	1	1
/dev/label/tmp	/tmp	ufs	rw	2	2
/dev/label/usr	/usr	ufs	rw	2	2
/dev/label/var	/var	ufs	rw	2	2

Starten Sie Ihr System neu. Traten keine Probleme auf, wird das System normal hochfahren und Sie erhalten die folgende Ausgabe, wenn Sie den Befehl `mount` ausführen:

```
# mount
/dev/label/rootfs on / (ufs, local)
devfs on /dev (devfs, local)
/dev/label/tmp on /tmp (ufs, local, soft-updates)
/dev/label/usr on /usr (ufs, local, soft-updates)
/dev/label/var on /var (ufs, local, soft-updates)
```

Beginnend mit FreeBSD 7.2, unterstützt `glabel(8)` einen neuen Labeltyp für UFS-Dateisysteme. Dieser basiert auf der eindeutigen Dateisystem-ID `ufsid`. Derartige Label finden sich im Verzeichnis `/dev/ufsid` und werden während des Systemstarts automatisch erzeugt. Es ist möglich, diese `ufsid`-Label zum automatischen Einhängen von Partitionen in der Datei `/etc/fstab` einzusetzen. Verwenden Sie den Befehl `glabel status`, um eine Liste aller Dateisysteme und ihrer `ufsid`-Label zu erhalten:

```
% glabel status
```

	Name	Status	Components
ufsid/486b6fc38d330916		N/A	ad4s1d
ufsid/486b6fc16926168e		N/A	ad4s1f

In diesem Beispiel repräsentiert `ad4s1d` das `/var`-Dateisystem, während `ad4s1f` dem `/usr`-Dateisystem entspricht. Wenn Sie die angegebenen `ufsid`-Werte verwenden, können diese Dateisysteme durch die folgenden Einträge in der Datei `/etc/fstab` gemountet werden:

```
/dev/ufs1d/486b6fc38d330916      /var      ufs      rw      2      2
/dev/ufs1d/486b6fc16926168e      /usr      ufs      rw      2      2
```

Jede Partition, die ein `ufs1d`-Label aufweist, kann auf diese Art gemountet werden. Dies hat den Vorteil, dass Sie keine permanenten Label mehr anlegen müssen, wobei sich die Platten nach wie vor über geräteunabhängige Namen ansprechen und mounten lassen.

19.7. UFS Journaling in GEOM

Mit FreeBSD 7.0 wurde eine lang erwartete Funktion, das UFS-Journaling, implementiert. Diese Funktion wird über das GEOM-Subsystem realisiert und kann über das Werkzeug `gjournal(8)` eingerichtet werden.

Was ist Journaling? Bei Journaling wird ein Protokoll über alle Dateisystemtransaktionen angelegt, inklusive aller Veränderungen, aus denen ein kompletter Schreibvorgang besteht, bevor diese Änderungen (Metadaten sowie tatsächliche Schreibvorgänge) physikalisch auf der Festplatte ausgeführt werden. Dieses Protokoll kann später erneut aufgerufen werden, um diese Vorgänge zu wiederholen (beispielsweise um Systeminkonsistenzen zu vermeiden).

Diese Technik bietet eine weitere Möglichkeit, sich vor Datenverlust und Dateisystem-Inkonsistenzen zu schützen. Im Gegensatz zu Soft Updates (die Metadaten-Aktualisierungen verfolgen und erzwingen) und Snapshots (die ein Image eines Dateisystems darstellen) wird bei Journaling ein tatsächliches Protokoll in einem speziell dafür bereitgestellten Bereich der Festplatte (oder manchmal sogar auf einer separaten Platte) gespeichert.

Im Gegensatz zu anderen Journaling-Dateisystemen arbeitet die `gjournal`-Methode blockbasiert und wurde nicht als Teil des Dateisystems implementiert, sondern als GEOM-Erweiterung.

Um die `gjournal`-Unterstützung zu aktivieren, muss der FreeBSD-Kernel die folgende Option enthalten (was auf 7.X-Systemen bereits in der Voreinstellung der Fall ist):

```
options UFS_GJOURNAL
```

Um ein Volume mit Journalunterstützung beim Systemstart automatisch zu mounten, muss das Kernelmodul `geom_journal.ko` ebenfalls automatisch geladen werden (durch einen entsprechenden Eintrag in der Datei `/boot/loader.conf`):

```
geom_journal_load="YES"
```

Alternativ können Sie auch einen angepassten Kernel bauen, der diese Funktionalität enthält, indem Sie die folgende Zeile in Ihrer Kernelkonfigurationsdatei aufnehmen:

```
options      GEOM_JOURNAL
```

Das Anlegen eines neuen Journals auf einem freien Dateisystem erfolgt durch die folgenden Schritte (im Folgenden wird angenommen, dass es sich bei `da4` um eine neue SCSI-Platte handelt):

```
# gjournal label /dev/da4
# gjournal load
```

Danach sollten die Gerätedateien `/dev/da4` sowie `/dev/da4.journal` vorhanden sein. Nun können Sie auf diesem Gerät ein Dateisystem anlegen:

```
# newfs -O 2 -J /dev/da4.journal
```

Dieser Befehl erzeugt ein UFS2-Dateisystem, für das Journaling aktiviert wurde.

Danach hängen Sie das neue Dateisystem mit `mount` in Ihren Verzeichnisbaum ein:

```
# mount /dev/da4.journal /mnt
```

Anmerkung: Falls auf Ihrem System mehrere Slices angelegt sind (beispielsweise `ad4s1` sowie `ad4s2`), wird `gjournal` für jedes Slice ein Journal anlegen (also `ad4s1.journal` sowie `ad4s2.journal`). Wird der Befehl zweimal ausgeführt, werden auch für jedes Slice zwei "Journale" angelegt.

Unter bestimmten Umständen ist es sinnvoll, das Journal auf eine externe Platte auszulagern. In einem solchen Fall geben Sie die Gerätedatei der Platte nach dem Gerät an, für das Sie Journaling aktivieren wollen. Theoretisch ist es auch möglich, Journaling auf bereits existierenden Dateisystemen durch das Werkzeug `tunefs` zu aktivieren. Machen Sie aber in jedem Fall ein Backup Ihrer Daten, bevor Sie versuchen, ein existierendes Dateisystem zu ändern. `gjournal` wird zwar den Vorgang abbrechen, wenn es das Journal nicht erzeugen kann, allerdings schützt Sie dies nicht vor Datenverlust durch einen fehlerhaften Einsatz von `tunefs`.

Es ist möglich, Journale auch für die Bootplatte eines FreeBSD-System zu verwenden. Lesen Sie bitte den Artikel [Implementing UFS Journaling on a Desktop PC](http://www.FreeBSD.org/doc/en_US.ISO8859-1/articles/gjournal-desktop/article.html) (http://www.FreeBSD.org/doc/en_US.ISO8859-1/articles/gjournal-desktop/article.html), wenn Sie an einer derartigen Konfiguration interessiert sind.

Kapitel 20. Dateisystemunterstützung

Geschrieben von Tom Rhodes. Übersetzt von Benedict Reuschling und Daniel Seuffert.

20.1. Übersicht

Dateisysteme sind ein wesentlicher Bestandteil von Betriebssystemen. Sie erlauben es den Benutzern Dateien zu laden und zu speichern, ermöglichen den Zugriff auf die Daten und machen Festplatten überhaupt erst nützlich. Unterschiedliche Betriebssysteme besitzen normalerweise eine Gemeinsamkeit, nämlich deren mitgeliefertes Dateisystem. Bei FreeBSD ist dieses Dateisystem bekannt unter dem Namen Fast File System FFS, das direkt auf dem Original-Unix™ Dateisystem, UFS genannt, basiert. Dieses ist das von FreeBSD mitgelieferte Dateisystem, das auf Festplatten für den Dateizugriff verwendet wird.

FreeBSD unterstützt auch eine Vielzahl von anderen Dateisystemen, um auf Daten von anderen Betriebssystemen lokal zuzugreifen, wie z.B. Daten auf USB-Speichermedien, Flash-Speichern und Festplatten. Es gibt auch Unterstützung für fremde Dateisysteme. Dabei handelt es sich um Dateisysteme, die auf anderen Betriebssystemen entwickelt wurden, wie beispielsweise das Linux Extended File System (EXT) und das Z-Dateisystem (ZFS) von Sun.

Es gibt verschiedene Stufen der Unterstützung in FreeBSD für diese unterschiedlichen Dateisysteme. Manche benötigen ein geladenes Kernelmodul, andere die Installation bestimmter Werkzeuge. Dieses Kapitel dient dazu, den Benutzern von FreeBSD dazu helfen, auf andere Dateisysteme zuzugreifen, beginnend mit Suns Z-Dateisystem (ZFS).

Nachdem Sie dieses Kapitel gelesen haben, werden Sie die folgenden Dinge wissen:

- Den Unterschied zwischen eingebauten und unterstützten Dateisystemen.
- Welche Dateisysteme von FreeBSD unterstützt werden.
- Wie man fremde Dateisysteme aktiviert, konfiguriert, darauf zugreift und diese verwendet.

Bevor Sie dieses Kapitel lesen, sollten Sie:

- Grundlagen von UNIX und FreeBSD verstehen (Kapitel 3).
- Mit den Grundlagen der Konfiguration und dem Bauen des Kernels vertraut sein (Kapitel 8).
- Problemlos Software von Drittherstellern in FreeBSD installieren können (Kapitel 4).
- sich ein wenig mit Festplatten, Speicher und Gerätenamen in FreeBSD auskennen (Kapitel 18).

Warnung: Die ZFS-Funktionen sind als experimentell zu betrachten. Manchen Optionen werden möglicherweise bestimmte Funktionalitäten fehlen, andere funktionieren eventuell gar nicht. Mit der Zeit werden diese Eigenschaften als für den Produktivbetrieb geeignet erachtet werden und dann wird diese Dokumentation entsprechend geändert, um diesem Zustand gerecht zu werden.

20.2. Das Z-Dateisystem (ZFS)

Das Z-Dateisystem ist eine neue von Sun entwickelte Technologie, mit dem Konzept einer gepoolten Speichermethodik. Das bedeutet, dass Speicher nur verwendet wird, wenn dieser als Datenspeicher benutzt wird. ZFS wurde auch für maximale Datenintegrität entwickelt und unterstützt dabei mehrfache Kopien, Schnappschüsse und Prüfsummen für Daten. Ein neues Datenreplikationsmodell, bekannt als RAID-Z, wurde ebenfalls hinzugefügt. Das RAID-Z-Modell ist ähnlich zu RAID5, wurde aber mit dem Ziel entworfen, Datenverfälschung beim Schreiben zu verhindern.

20.2.1. ZFS Einstellungen

Das ZFS-Teilsystem benötigt viele Systemressourcen, weshalb gewisse Einstellungen notwendig sind, um maximale Effizienz während des täglichen Gebrauchs zu gewährleisten. Da es sich um eine experimentelle Funktion in FreeBSD handelt, wird sich das in naher Zukunft ändern. Wie dem auch sei, zum gegenwärtigen Zeitpunkt wird die Anwendung der folgenden Schritte empfohlen.

20.2.1.1. Hauptspeicher

Der verfügbare Hauptspeicher im System sollte mindestens 1 Gigabyte betragen, jedoch werden 2 Gigabyte oder mehr empfohlen. In allen gezeigten Beispielen in diesem Abschnitt verwendet das System 1 Gigabyte Hauptspeicher mit mehreren anderen Einstellungen.

Manche Nutzer hatten Erfolg bei der Verwendung von weniger als 1 GB Hauptspeicher, aber mit dieser begrenzten Menge an RAM ist es sehr wahrscheinlich, dass FreeBSD eine Panic wegen erschöpftem Hauptspeicher erleiden wird, wenn es hohen Belastungen ausgesetzt ist.

20.2.1.2. Kernelkonfiguration

Es wird vorgeschlagen, nicht benötigte Treiber und Optionen aus der Kernelkonfigurationsdatei zu entfernen. Da die meisten Geräte als Module verfügbar sind, können diese einfach mittels der Datei `/boot/loader.conf` geladen werden.

Nutzer der i386-Architektur sollten die folgende Option in ihrer Kernelkonfigurationsdatei hinzufügen, den Kernel neu erstellen und anschliessend das System neustarten:

```
options KVA_PAGES=512
```

Diese Option wird den Adressraum des Kernels vergrössern, was es ermöglicht, die Einstellung `vm.kvm_size` über die momentan verhängte Grenze von 1 GB (2 GB für PAE) zu erhöhen. Um den passenden Wert dieser Option zu ermitteln, teilen Sie den gewünschten Adressraum in Megabyte durch vier. In diesem Fall beträgt er 512 für 2 GB.

20.2.1.3. Einstellungen des Loaders

Der `kmem`-Adressraum sollte auf allen FreeBSD-Architekturen erhöht werden. Die folgende Option, die dem Testsystem mit einem Gigabyte Hauptspeicher der Datei `/boot/loader.conf` hinzugefügt und welches anschliessend neu gestartet wurde, war erfolgreich:

```
vm.kmem_size="330M"
```

```
vm.kmem_size_max="330M"
vfs.zfs.arc_max="40M"
vfs.zfs.vdev.cache.size="5M"
```

Eine detailliertere Liste von Vorschlägen zu ZFS-verwandten Einstellungen finden Sie unter <http://wiki.freebsd.org/ZFSTuningGuide>.

20.2.2. Verwenden von ZFS

Es existiert ein Startmechanismus, der es FreeBSD erlaubt, ZFS als Pool während des Systemstarts zu initialisieren. Um das zu tun, geben Sie die folgenden Befehle ein:

```
# echo 'zfs_enable="YES"' >> /etc/rc.conf
# /etc/rc.d/zfs start
```

Für den Rest dieses Dokuments wird angenommen, dass drei SCSI-Platten im System verfügbar sind und dass deren Gerätenamen *da0*, *da1* und *da2* lauten. Benutzer von IDE-Hardware können *ad*-Geräte an Stelle von SCSI-Hardware einsetzen.

20.2.2.1. Pool mit nur einer Platte

Um ein einfaches, nicht-redundantes ZFS auf einer einzelnen Festplatte zu erstellen, benutzen Sie das `zpool`-Kommando:

```
# zpool create example /dev/da0
```

Um den neuen Pool anzusehen, überprüfen Sie die Ausgabe von `df`:

```
# df
Filesystem 1K-blocks    Used   Avail Capacity  Mounted on
/dev/ad0s1a  2026030  235230  1628718    13%    /
devfs         1         1         0   100%    /dev
/dev/ad0s1d  54098308 1032846 48737598     2%    /usr
example      17547136         0 17547136     0%    /example
```

Diese Ausgabe zeigt deutlich, dass der `example`-Pool nicht nur erstellt, sondern auch *gemountet* wurde. Er ist genau wie andere Dateisysteme verfügbar, Dateien können darin erstellt und von den Benutzern aufgelistet werden, wie im folgenden Beispiel gezeigt wird:

```
# cd /example
# ls
# touch testfile
# ls -al
total 4
drwxr-xr-x  2 root  wheel   3 Aug 29 23:15 .
drwxr-xr-x 21 root  wheel 512 Aug 29 23:12 ..
-rw-r--r--  1 root  wheel   0 Aug 29 23:15 testfile
```

Leider verwendet dieser Pool keine der Vorteile der ZFS-Eigenschaften. Erstellen Sie ein Dateisystem auf diesem Pool und aktivieren Sie die Komprimierung darauf:

```
# zfs create example/compressed
# zfs set compression=gzip example/compressed
```

Jetzt ist `example/compressed` ein von ZFS komprimiertes Dateisystem. Versuchen Sie, ein paar grosse Dateien in das Verzeichnis `/example/compressed` zu kopieren.

Die Komprimierung kann jetzt deaktiviert werden mittels:

```
# zfs set compression=off example/compressed
```

Um das Dateisystem aus dem Verzeichnisbaum abzuhängen, geben Sie den folgenden Befehl ein und vergewissern Sie sich über `df` vom Erfolg dieser Aktion:

```
# zfs umount example/compressed
# df
```

Filesystem	1K-blocks	Used	Avail	Capacity	Mounted on
/dev/ad0s1a	2026030	235232	1628716	13%	/
devfs	1	1	0	100%	/dev
/dev/ad0s1d	54098308	1032864	48737580	2%	/usr
example	17547008	0	17547008	0%	/example

Mounten Sie das Dateisystem erneut, um es wieder verfügbar zu machen und bestätigen Sie mit `df`:

```
# zfs mount example/compressed
# df
```

Filesystem	1K-blocks	Used	Avail	Capacity	Mounted on
/dev/ad0s1a	2026030	235234	1628714	13%	/
devfs	1	1	0	100%	/dev
/dev/ad0s1d	54098308	1032864	48737580	2%	/usr
example	17547008	0	17547008	0%	/example
example/compressed	17547008	0	17547008	0%	/example/compressed

Der Pool und das Dateisystem können genauso gut über die Ausgabe von `mount` überwacht werden:

```
# mount
/dev/ad0s1a on / (ufs, local)
devfs on /dev (devfs, local)
/dev/ad0s1d on /usr (ufs, local, soft-updates)
example on /example (zfs, local)
example/data on /example/data (zfs, local)
example/compressed on /example/compressed (zfs, local)
```

Wie zu beobachten ist, können ZFS-Dateisysteme nach deren Erstellung genauso wie normale Dateisysteme verwendet werden, jedoch sind auch noch viele andere Eigenschaften verfügbar. Im folgenden Beispiel wird ein neues Dateisystem, `data`, erstellt. Wichtige Dateien sollen hier gespeichert werden, weshalb das Dateisystem angewiesen wird, jeweils zwei Kopien jedes Datenblocks zu unterhalten:

```
# zfs create example/data
# zfs set copies=2 example/data
```

Es ist nun möglich, den Speicherplatzverbrauch der Daten mittels `df` erneut zu betrachten:

```
# df
```

Filesystem	1K-blocks	Used	Avail	Capacity	Mounted on
------------	-----------	------	-------	----------	------------

/dev/ad0s1a	2026030	235234	1628714	13%	/
devfs	1	1	0	100%	/dev
/dev/ad0s1d	54098308	1032864	48737580	2%	/usr
example	17547008	0	17547008	0%	/example
example/compressed	17547008	0	17547008	0%	/example/compressed
example/data	17547008	0	17547008	0%	/example/data

Beachten Sie, dass jedem Dateisystem des Pools die gleiche Menge an Speicher zur Verfügung steht. Das ist der Grund für die Verwendung von `df` in all diesen Beispielen, da es zeigt, dass das Dateisystem nur den Speicher belegt, den es auch benötigt und alles wird von dem gleichen Pool abgezogen. ZFS macht Konzepte wie Volumen und Partitionen überflüssig und erlaubt mehrere Dateisysteme auf demselben Pool. Zerstören Sie die Dateisysteme und anschliessend den Pool, da sie nicht länger gebraucht werden:

```
# zfs destroy example/compressed
# zfs destroy example/data
# zpool destroy example
```

Festplatten werden mit der Zeit schlechter und fallen aus, eine unvermeidliche Tatsache. Wenn diese Platte ausfällt, sind die Daten verloren. Eine Möglichkeit, diesen Datenverlust beim Plattenausfall zu vermeiden, ist die Verwendung von RAID. ZFS unterstützt diese Eigenschaft im Entwurf seiner Pools und wird im nächsten Abschnitt behandelt.

20.2.2.2. ZFS RAID-Z

Wie zuvor bereits erwähnt, wird in diesem Abschnitt angenommen, dass drei SCSI-Geräte vorhanden sind (`da0`, `da1` und `da2` bzw. `ad0` und so weiter, falls IDE-Platten verwendet werden). Um einen RAID-Z Pool zu erstellen, geben Sie das folgende Kommando ein:

```
# zpool create storage raidz da0 da1 da2
```

Anmerkung: Sun empfiehlt, dass die Anzahl von Geräten in einer RAID-Z Konfiguration drei bis neun beträgt. Falls Ihre Anforderungen unbedingt einen einzelnen Pool, bestehend aus zehn oder mehr Platten, erfordern, sollten Sie überlegen, diesen in kleinere RAID-Z Gruppen aufzuteilen. Sollten Sie nur zwei Platten zur Verfügung haben und trotzdem Redundanz benötigen, ziehen Sie den Einsatz der ZFS-Mirror (Spiegel) Fähigkeiten in Betracht. Lesen Sie die `zpool(8)` Manualpage, um mehr darüber zu erfahren.

Der `storage`-zPool sollte jetzt erstellt worden sein. Sie können das überprüfen, indem Sie die Befehle `mount(8)` und `df(1)` wie zuvor verwenden. Weitere Plattenspeicher können an das Ende der oben stehenden Liste hinzugefügt werden. Erstellen Sie ein neues Dateisystem in dem Pool, `home` genannt, in dem später Dateien von Benutzern platziert werden:

```
# zfs create storage/home
```

Nun kann die Komprimierung aktiviert und zusätzliche Kopien der Benutzerverzeichnisse und der darin enthaltenen Dateien angelegt werden. Dies geschieht über die gleichen Befehle wie bereits zuvor:

```
# zfs set copies=2 storage/home
# zfs set compression=gzip storage/home
```

Um dieses Verzeichnis als neues Benutzerverzeichnis zu verwenden, kopieren Sie die Nutzerdaten dort hin und erstellen Sie die entsprechenden Symlinks:

```
# cp -rp /home/* /storage/home
# rm -rf /home /usr/home
# ln -s /storage/home /home
# ln -s /storage/home /usr/home
```

Anwender sollten jetzt ihre Daten in dem neu angelegten `/storage/home` Dateisystem auffinden. Prüfen Sie das, indem Sie einen neuen Benutzer hinzufügen und sich als dieser Benutzer am System anmelden.

Versuchen Sie, einen Schnappschuss anzulegen, der später wieder zurückgerollt werden kann:

```
# zfs snapshot storage/home@08-30-08
```

Beachten Sie, dass die Schnappschuss-Option nur auf echte Dateisysteme, jedoch nicht auf Verzeichnisse oder eine Datei angewendet werden kann. Das `@`-Zeichen dient als Begrenzer zwischen dem Dateisystem- oder Volumenamen. Wenn ein Benutzerverzeichnis zerstört wird, können Sie es über den folgenden Befehl wieder herstellen:

```
# zfs rollback storage/home@08-30-08
```

Um eine Liste von allen verfügbaren Schnappschüssen zu erhalten, starten Sie das `ls`-Kommando in Verzeichnis `.zfs/snapshot` des entsprechenden Dateisystems. Beispielsweise können Sie den vorhin angelegten Schnappschuss mit dem folgenden Befehl auflisten:

```
# ls /storage/home/.zfs/snapshot
```

Es ist möglich ein Skript zu schreiben, dass monatliche Schnappschüsse der Nutzerdaten anlegt. Allerdings werden die Schnappschüsse mit der Zeit eine grosse Menge an Speicherplatz einnehmen. Den vorherigen Schnappschuss können Sie über das folgende Kommando löschen:

```
# zfs destroy storage/home@08-30-08
```

Nach all diesen Tests gibt es keinen Grund, das Verzeichnis `/storage/home` noch länger in seinem momentanen Zustand zu belassen. Ernennen Sie es zum echten `/home`-Dateisystem:

```
# zfs set mountpoint=/home storage/home
```

Die Eingabe der Befehle `df` und `mount` zeigt, dass das System das Dateisystem nun als das echte `/home` behandelt:

```
# mount
/dev/ad0s1a on / (ufs, local)
devfs on /dev (devfs, local)
/dev/ad0s1d on /usr (ufs, local, soft-updates)
storage on /storage (zfs, local)
storage/home on /home (zfs, local)
# df
Filesystem    1K-blocks    Used   Avail Capacity  Mounted on
/dev/ad0s1a    2026030    235240  1628708    13%      /
devfs           1           1         0    100%    /dev
/dev/ad0s1d    54098308  1032826  48737618     2%      /usr
storage        26320512     0  26320512     0%      /storage
storage/home   26320512     0  26320512     0%      /home
```

Damit ist die RAID-Z-Konfiguration abgeschlossen. Um über den Status des Dateisystems mittels des nächtlichen periodic(8)-Skripts auf dem Laufenden gehalten zu werden, geben Sie das folgende Kommando ein:

```
# echo 'daily_status_zfs_enable="YES"' >> /etc/periodic.conf
```

20.2.2.3. Wiederherstellung von RAID-Z

Jedes Software-RAID besitzt Verfahren, um dessen Zustand zu überwachen. ZFS ist da keine Ausnahme. Der Status von RAID-Z Geräten kann mittels des folgenden Kommandos betrachtet werden:

```
# zpool status -x
```

Wenn alle Pools gesund sind und alles normal ist, wird die folgende Nachricht zurückgegeben:

```
all pools are healthy
```

Wenn ein Problem existiert (möglicherweise ist eine Platte ausgefallen), wird der Zustand des Pools ähnlich dem Folgenden ausgegeben:

```
pool: storage
state: DEGRADED
status: One or more devices has been taken offline by the administrator.
        Sufficient replicas exist for the pool to continue functioning in a
        degraded state.
action: Online the device using 'zpool online' or replace the device with
        'zpool replace'.
scrub: none requested
config:
```

NAME	STATE	READ	WRITE	CKSUM
storage	DEGRADED	0	0	0
raidz1	DEGRADED	0	0	0
da0	ONLINE	0	0	0
da1	OFFLINE	0	0	0
da2	ONLINE	0	0	0

```
errors: No known data errors
```

Das bedeutet, dass das Gerät vom Systemadministrator abgeschaltet wurde. In diesem Fall trifft das zu. Um eine Platte abzuschalten, wurde das folgende Kommando eingegeben:

```
# zpool offline storage da1
```

Es ist jetzt möglich, da1 zu ersetzen, nachdem das System ausgeschaltet wurde. Wenn das System wieder läuft, kann der folgende Befehl benutzt werden, um die Platte zu ersetzen:

```
# zpool replace storage da1
```

Von da an kann der Status erneut überprüft werden, jedoch dieses Mal ohne die Option -x, um die Zustandsinformation zu bekommen:

```
# zpool status storage
```

```
pool: storage
state: ONLINE
scrub: resilver completed with 0 errors on Sat Aug 30 19:44:11 2008
config:
```

NAME	STATE	READ	WRITE	CKSUM
storage	ONLINE	0	0	0
raidz1	ONLINE	0	0	0
da0	ONLINE	0	0	0
da1	ONLINE	0	0	0
da2	ONLINE	0	0	0

```
errors: No known data errors
```

Wie in diesem Beispiel gezeigt, scheint alles wieder normal zu sein.

20.2.2.4. Datenüberprüfung

Wie bereits erwähnt, verwendet ZFS Prüfsummen, um die Integrität der gespeicherten Daten zu verifizieren. Die Prüfsummen werden automatisch beim Erstellen des Dateisystems aktiviert und können über den folgenden Befehl deaktiviert werden:

```
# zfs set checksum=off storage/home
```

Das ist jedoch kein schlauer Einfall, da die Prüfsummen nur ganz wenig Speicherplatz einnehmen und viel nützlicher sind, wenn Sie aktiviert bleiben. Es scheint auch kein nennenswerter Ressourcenverbrauch mit deren Aktivierung verbunden zu sein. Wenn die Prüfsummen aktiv sind, kann ZFS die Datenintegrität über den Vergleich der Prüfsummen gewährleisten. Dieser Prozess wird als “reinigen” bezeichnet. Um die Datenintegrität des storage-Pools zu überprüfen, geben Sie den folgenden Befehl ein:

```
# zpool scrub storage
```

Dieser Prozess kann einige Zeit in Anspruch nehmen, abhängig davon, wieviele Daten gespeichert sind. Es handelt sich dabei auch um eine I/O-intensive Aktion, weshalb auch jeweils nur eine dieser Operationen durchgeführt werden darf. Nachdem die Reinigung abgeschlossen ist, wird der Status aktualisiert und kann über eine Statusabfrage eingesehen werden:

```
# zpool status storage
pool: storage
state: ONLINE
scrub: scrub completed with 0 errors on Sat Aug 30 19:57:37 2008
config:
```

NAME	STATE	READ	WRITE	CKSUM
storage	ONLINE	0	0	0
raidz1	ONLINE	0	0	0
da0	ONLINE	0	0	0
da1	ONLINE	0	0	0
da2	ONLINE	0	0	0

```
errors: No known data errors
```

Die Zeit des Abschlusses der Aktion kann in diesem Beispiel direkt abgelesen werden. Die Prüfsummen helfen dabei, sicherzustellen, dass die Datenintegrität über einen langen Zeitraum hinaus erhalten bleibt.

Es gibt viele weitere Optionen für das Z-Dateisystem, lesen Sie dazu die Manualpage `zfs(8)` und `zpool(8)`.

Kapitel 21. Der Vinum Volume Manager

Ursprünglich geschrieben von Greg Lehey. Übersetzt von Johann Koiss und Kay Abendroth.

21.1. Übersicht

Egal, über welche und wieviele Festplatten Ihr System auch verfügt, immer wieder werden Sie mit den folgenden Problemen konfrontiert:

- Ihre Platten sind zu klein.
- Sie sind zu langsam.
- Ihre Platten sind unzuverlässig.

Um derartige Probleme zu lösen, wurden verschiedene Methoden entwickelt. Eine Möglichkeit bietet der Einsatz von mehreren, manchmal auch redundant ausgelegten Platten. Zusätzlich zur Unterstützung verschiedener Erweiterungskarten und Controller für Hardware-RAID-Systeme enthält das FreeBSD-Basissystem auch den Vinum Volume Manager, einen Blockgerätetreiber, der die Einrichtung virtueller Platten unterstützt. Bei *Vinum* handelt es sich um einen sogenannten *Volume Manager*, einen virtuellen Plattentreiber, der obige drei Probleme löst. Vinum bietet Ihnen größere Flexibilität, Leistung und Zuverlässigkeit als die klassische Datenspeicherung auf einzelne Festplatten. Dazu unterstützt Vinum RAID-0, RAID-1 und RAID-5 (sowohl einzeln als auch in Kombination).

Dieses Kapitel bietet Ihnen einen Überblick über potentielle Probleme der klassischen Datenspeicherung auf Festplatten sowie eine Einführung in den Vinum Volume Manager.

Anmerkung: Für FreeBSD 5.X wurde Vinum überarbeitet und an die GEOM-Architektur (Kapitel 19) angepasst, wobei die ursprünglichen Ideen und Begriffe sowie die auf der Platte benötigten Metadaten beibehalten wurden. Die überarbeitete Version wird als *gvinum* (für *GEOM-Vinum*) bezeichnet. Die folgenden Ausführungen verwenden den Begriff *Vinum* als abstrakten Namen, unabhängig davon, welche Variante implementiert wurde. Sämtliche Befehlsaufrufe erfolgen über *gvinum*, welches nun das Kernelmodul *geom_vinum.ko* (statt *vinum.ko*) benötigt. Analog finden sich alle Gerätedateien nun unter */dev/gvinum* statt unter */dev/vinum*. Seit FreeBSD 6.x ist die alte Vinum-Implementierung nicht mehr im Basissystem enthalten.

21.2. Ihre Platten sind zu klein.

Festplatten werden zwar immer größer, parallel dazu steigt aber auch die Größe der zu speichernden Daten an. Es kann also nach wie vor vorkommen, dass Sie ein Dateisystem benötigen, welches die Größe Ihrer Platten übersteigt. Zwar ist dieses Problem nicht mehr so akut wie noch vor einigen Jahren, aber es existiert nach wie vor. Einige Systeme lösen dieses Problem durch die Erzeugung eines abstrakten Gerätes, das seine Daten auf mehreren Platten speichert.

21.3. Mögliche Engpässe

Moderne Systeme müssen häufig parallel auf Daten zugreifen. Große FTP- und HTTP-Server können beispielsweise Tausende von parallelen Sitzungen verwalten und haben mehrere 100 MBit/s-Verbindungen zur Außenwelt. Diese Bandbreite überschreitet die durchschnittliche Transferrate der meisten Platten bei weitem.

Aktuelle Plattenlaufwerke können Daten mit bis zu 70 MB/s sequentiell übertragen, wobei dieser Wert in einer Umgebung, in der viele unabhängige Prozesse auf eine gemeinsame Platte zugreifen, die jeweils nur einen Bruchteil dieses Wertes erreichen, von geringer Aussagekraft ist. In solchen Fällen ist es interessanter, das Problem vom Blickwinkel des Platten-Subsystems aus zu betrachten. Der wichtigste Parameter ist dabei die Last, die eine Übertragung auf dem Subsystem verursacht. Unter Last versteht man dabei die Zeit, in der die Platte mit der Übertragung der Daten beschäftigt ist.

Bei jedem Plattenzugriff muss das Laufwerk zuerst die Köpfe positionieren und auf den ersten Sektor warten, bis er den Lesekopf passiert. Dann wird die Übertragung gestartet. Diese Aktionen können als atomar betrachtet werden, da es keinen Sinn macht, diese zu unterbrechen.

Nehmen wir beispielsweise an, dass wir 10 kB transferieren wollen. Aktuelle hochperformante Platten können die Köpfe im Durchschnitt in 3,5 ms positionieren und drehen sich mit maximal 15.000 U/min. Daher beträgt die durchschnittliche Rotationslatenz (eine halbe Umdrehung) 2 ms. Bei einer Transferrate von 70 MB/s dauert die eigentliche Übertragung von 10 kB etwa 150 μ s, fast nichts im Vergleich zur Positionierungszeit. In einem solchen Fall beträgt die effektive Transferrate nur etwas mehr als 1 MB/s. Die Transferrate ist also stark von der Größe der zu transferierenden Daten abhängig.

Die traditionelle und offensichtliche Lösung zur Beseitigung dieses Flaschenhalses sind "mehr Spindeln". Statt einer einzigen großen Platte werden mehrere kleinere Platten mit demselben Gesamtspeicherplatz benutzt. Jede Platte ist in der Lage, unabhängig zu positionieren und zu transferieren, weshalb der effektive Durchsatz um einen Faktor nahe der Zahl der eingesetzten Platten steigt.

Obwohl die Platten Daten parallel transferieren können, ist es nicht möglich, Anfragen gleichmäßig auf die einzelnen Platten zu verteilen. Daher wird die Last auf bestimmten Laufwerken immer höher sein als auf anderen Laufwerken. Daraus ergibt sich auch, dass die exakte Verbesserung des Datendurchsatzes immer kleiner ist als die Anzahl der involvierten Platten.

Die gleichmäßige Verteilung der Last auf die einzelnen Platten ist stark abhängig von der Art, wie die Daten auf die Laufwerke aufgeteilt werden. In den folgenden Ausführungen wird eine Platte als eine große Anzahl von Datensektoren dargestellt, die durch Zahlen adressierbar sind (ähnlich den Seiten eines Buches). Die naheliegendste Methode ist es, die virtuelle Platte (wieder analog den Seiten eines Buches) in Gruppen aufeinanderfolgender Sektoren zu unterteilen, die jeweils der Größe der einzelnen physischen Platten entsprechen. Diese Vorgehensweise wird als *Konkatenation* bezeichnet und hat den Vorteil, dass die Platten keine spezielle Größenbeziehung haben müssen. Sie funktioniert gut, solange der Zugriff gleichmäßig auf den Adressraum der virtuellen Platte verteilt wird. Wenn sich der Zugriff allerdings auf einen kleinen Bereich konzentriert, ist die Verbesserung vernachlässigbar klein. Abbildung 21-1 verdeutlicht die Verteilung der Speichereinheiten in einer konkatenierten Anordnung.

Abbildung 21-1. Konkatenierte Anordnung

Disk 1	Disk 2	Disk 3	Disk 4
0	6	10	12
1	7	11	13
2	8		14
3	9		15
4			16
5			17

Ein alternatives Mapping unterteilt den Adressraum in kleinere, gleich große Komponenten und speichert diese sequentiell auf verschiedenen Geräten. Zum Beispiel werden die ersten 256 Sektoren auf der ersten Platte, die nächsten 256 Sektoren auf der zweiten Platte gespeichert und so weiter. Nachdem die letzte Platte beschrieben wurde, wird dieser Vorgang solange wiederholt, bis die Platten voll sind. Dieses Mapping nennt man *Striping* oder RAID-0.¹

Striping erfordert einen etwas größeren Aufwand, um die Daten zu lokalisieren, und kann zusätzliche E/A-Last verursachen, wenn eine Übertragung über mehrere Platten verteilt ist. Auf der anderen Seite erlaubt es aber eine gleichmäßigere Verteilung der Last auf die einzelnen Platten. Abbildung 21-2 veranschaulicht die Abfolge, in der Speichereinheiten in einer striped-Anordnung alloziert werden.

Abbildung 21-2. Striped-Anordnung

Disk 1	Disk 2	Disk 3	Disk 4
0	1	2	3
4	5	6	7
8	9	10	11
12	13	14	15
16	17	18	19
20	21	22	23

21.4. Datenintegrität

Das dritte Problem, welches aktuelle Platten haben, ist ihre Unzuverlässigkeit. Obwohl sich die Zuverlässigkeit von Festplatten in den letzten Jahren stark verbessert hat, handelt es sich bei ihnen nach wie vor um die Komponente eines Servers, die am ehesten ausfällt. Fällt eine Festplatte aus, können die Folgen katastrophal sein: Es kann Tage dauern, bis eine Platte ersetzt und alle Daten wiederhergestellt sind.

Die traditionelle Art, dieses Problem anzugehen, war es, Daten zu *spiegeln*, also zwei Kopien der Daten auf getrennten Platten zu verwahren. Diese Technik wird auch als RAID Level 1 oder RAID-1 bezeichnet. Jeder Schreibzugriff findet auf beiden Datenträgern statt. Ein Lesezugriff kann daher von beiden Laufwerken erfolgen, sodass beim Ausfall eines Laufwerks die Daten immer noch auf dem anderen Laufwerk verfügbar sind.

Spiegeln verursacht allerdings zwei Probleme:

- Es verursacht höhere Kosten, da doppelt so viel Plattenspeicher wie bei einer nicht-redundanten Lösung benötigt wird.
- Die Gesamtleistung des Systems sinkt, da Schreibzugriffe auf beiden Laufwerken ausgeführt werden müssen, daher wird im Vergleich zu einem nicht gespiegelten Datenträger die doppelte Bandbreite benötigt. Lesezugriffe hingegen sind davon nicht betroffen, es sieht sogar so aus, als würden diese schneller ausgeführt.

Eine alternative Lösung ist *Parity*, das in den RAID-Leveln 2, 3, 4 und 5 implementiert ist. Von diesen ist RAID-5 der interessanteste. So wie in VINUM implementiert, ist es eine Variante einer gestripten Anordnung, welche einen Block jedes Stripes als Paritätsblock für einen der anderen Blöcke verwendet. Wie in RAID-5 vorgeschrieben, ist die Position dieses Paritätsblockes auf jedem Stripe unterschiedlich. Die Nummern in den Datenblöcken geben die relativen Blocknummern an.

Abbildung 21-3. RAID-5 Aufbau

Disk 1	Disk 2	Disk 3	Disk 4
0	1	2	Parity
3	4	Parity	5
6	Parity	7	8
Parity	9	10	11
12	13	14	Parity
15	16	Parity	17

Im Vergleich zur Spiegelung hat RAID-5 den Vorteil, dass es signifikant weniger Speicherplatz benötigt. Lesezugriffe sind vergleichbar schnell mit jenen bei einem Striped-Aufbau, aber Schreibzugriffe sind deutlich langsamer (etwa 25% der Lesegeschwindigkeit). Wenn eine Platte ausfällt, kann das Array in einem "schwachen" Modus weiterarbeiten: Ein Lesezugriff auf eine der übrigen erreichbaren Platten wird normal ausgeführt, ein Lesezugriff auf die ausgefallene Platte muss aber zunächst mit dem zugehörigen Block aller verbleibender Platten rückberechnet werden.

21.5. Vinum-Objekte

Um die in den vorigen Abschnitte besprochenen Probleme zu lösen, verwendet Vinum eine vierstufige Objekthierarchie:

- Das auffälligste Objekt ist die virtuelle Platte, die *Volume* genannt wird. Volumes haben im Wesentlichen die gleichen Eigenschaften wie ein UNIX-Laufwerk, obwohl es ein paar kleine Unterschiede gibt. So existieren für Volumes beispielsweise keine Größenbeschränkungen.
- Volumes bestehen aus einem oder mehreren *Plexus*, von denen jeder den gesamten Adressraum eines Datenträgers repräsentiert. Diese Hierarchieebene ist für die benötigte Redundanz der Daten erforderlich. Stellen Sie sich die Plexus als eigenständige Platten in einem gespiegelten Array vor, von denen jede die gleichen Daten enthält.
- Da Vinum im UNIX-Plattenspeicher-Framework arbeitet, wäre es möglich, als Grundbaustein für Multiplatten-Plexus UNIX-Partitionen zu verwenden. In der Praxis ist dieser Ansatz aber zu unflexibel, da UNIX-Platten nur eine begrenzte Anzahl von Partitionen haben können. Daher unterteilt Vinum stattdessen eine einzige UNIX-Partition (die *Platte*) in zusammenhängende Bereiche, die als *Subdisks* bezeichnet werden und als Grundbausteine für einen Plexus benutzt werden.
- Subdisks befinden sich auf Vinum-*Platten*, eigentlich UNIX-Partitionen. Vinum-Platten können eine beliebige Anzahl von Subdisks haben und den gesamten Speicher der Platte mit Ausnahme eines kleinen Bereiches am Anfang der Platte (welcher zur Speicherung von Konfigurations- und Statusinformationen verwendet wird) verwenden.

Der folgende Abschnitt beschreibt, wie diese Objekte die von Vinum benötigten Funktionen zur Verfügung stellen.

21.5.1. Überlegungen zur Größe eines Volumes

Plexus können mehrere Subdisks beinhalten, die über alle Platten der Vinum-Konfiguration verteilt sind. Daraus folgt, dass die Größe einer Platte nicht die Größe eines Plexus (und damit eines Volumes) limitiert.

21.5.2. Redundante Datenspeicherung

Vinum implementiert die Datenspiegelung, indem es ein Volume auf mehrere Plexus verteilt. Jeder Plexus ist dabei die Repräsentation der Daten eines Volumes. Ein Volume kann aus bis zu acht Plexus bestehen.

Obwohl ein Plexus die gesamten Daten eines Volumes repräsentiert, ist es möglich, dass Teile der Repräsentation physisch fehlen, entweder aufgrund des Designs (etwa durch nicht definierte Subdisks für Teile des Plexus) oder durch Zufall (als ein Ergebnis eines Plattenfehlers). Solange wenigstens ein Plexus die gesamten Daten für den kompletten Adressbereich des Volumes zur Verfügung stellen kann, ist das Volume voll funktionsfähig.

21.5.3. Überlegungen zur Leistung

Sowohl Konkatenation als auch Striping werden von Vinum auf der Plexus-Ebene realisiert:

- Ein *konkatenierter Plexus* benutzt abwechselnd den Adressraum jeder Subdisk.
- Ein *gestripter Plexus* striped die Daten über jede Subdisk. Die Subdisks müssen alle die gleiche Größe haben, und es muss mindestens zwei Subdisks in Reihenfolge geben, um ihn von einem konkatenierten Plexus unterscheiden zu können.

21.5.4. Wie ist ein Plexus aufgebaut?

Die Version von Vinum, welche von FreeBSD-8.0 bereitgestellt wird, implementiert zwei Arten von Plexus:

- Konkatenierte Plexus sind die flexibelsten: Sie können aus einer beliebigen Anzahl von Subdisks unterschiedlicher Größe bestehen. Der Plexus kann erweitert werden, indem man zusätzliche Subdisks hinzufügt. Sie brauchen weniger CPU-Zeit als gestripte Plexus, obwohl der Unterschied des CPU-Overheads nicht messbar ist. Auf der anderen Seite sind sie aber sehr anfällig für das Entstehen von "hot spots", wobei eine Platte sehr aktiv ist, andere hingegen nahezu ungenutzt sind.
- Der größte Vorteil eines gestripten Plexus (RAID-0) ist die Verringerung von "hot spots". Dies wird durch die Auswahl eines Stripes optimaler Größe (etwa 256 kB) erreicht, wodurch die Last gleichmäßig auf die Platten verteilt werden kann. Nachteile dieser Vorgehensweise sind ein (geringfügig) komplexerer Code sowie einige Restriktionen für die Subdisks: Diese müssen alle die gleiche Größe haben, und das Erweitern eines Plexus durch das Hinzufügen neuer Subdisks ist so kompliziert, dass es von Vinum derzeit nicht unterstützt wird. Vinum fordert noch eine weitere triviale Beschränkung: Ein gestripter Plexus muss aus mindestens zwei Subdisks bestehen, da er ansonsten nicht von einem konkatenierten Plexus unterscheidbar ist.

Tabelle 21-1 fasst die Vor- und Nachteile jedes Plexus-Aufbaus zusammen.

Tabelle 21-1. Vinum-Plexus - Aufbau

Plexus-Typ	Minimum an Subdisks?	Kann Subdisks hinzufügen?	Müssen die gleiche Größe haben	Applikation
konkateniert	1	ja	nein	Großer Datenspeicher mit maximaler Platzierungsflexibilität und moderater Leistung
gestriped	2	nein	ja	Hohe Leistung in Kombination mit gleichzeitigem Zugriff

21.6. Einige Beispiele

Vinum verwaltet eine *Konfigurationsdatenbank* für alle einem individuellen System bekannten Objekte. Zu Beginn erzeugt ein Benutzer mit `gvinum(8)` eine Konfigurationsdatenbank aus einer oder mehreren Konfigurationsdateien. Vinum speichert danach eine Kopie der Konfigurationsdatenbank in jedem von ihm kontrollierten Slice (von Vinum als *Device* bezeichnet). Da die Datenbank bei jedem Statuswechsel aktualisiert wird, kann nach einem Neustart der Status jedes Vinum-Objekts exakt wiederhergestellt werden.

21.6.1. Die Konfigurationsdatei

Die Konfigurationsdatei beschreibt individuelle Vinum-Objekte. Die Beschreibung eines einfachen Volumes könnte beispielsweise so aussehen:

```
drive a device /dev/da3h
volume myvol
plex org concat
sd length 512m drive a
```

Diese Datei beschreibt vier Vinum-Objekte:

- Die *drive*-Zeile beschreibt eine Plattenpartition (*drive*) sowie ihre Position in Bezug auf die darunter liegende Hardware. Die Partition hat dabei den symbolischen Namen *a*. Diese Trennung von symbolischen Namen und Gerätenamen erlaubt es, die Position von Platten zu ändern, ohne dass es zu Problemen kommt.
- Die *volume*-Zeile beschreibt ein Volume. Dafür wird nur ein einziges Attribut, der Name des Volumes, benötigt. In unserem Fall hat das Volume den Namen *myvol*.
- Die *plex*-Zeile definiert einen Plexus. Auch hier wird nur ein Parameter, und zwar die Art des Aufbau, benötigt (in unserem Fall *concat*). Es wird kein Name benötigt, das System generiert automatisch einen Namen aus dem Volume-Namen und dem Suffix *.px* wobei *x* die Nummer des Plexus innerhalb des Volumes angibt. So wird dieser Plexus den Namen *myvol.p0* erhalten.
- Die *sd*-Zeile beschreibt eine Subdisk. Um eine Subdisk einzurichten, müssen Sie zumindest den Namen der Platte, auf der Sie die Subdisk anlegen wollen, sowie die Größe der Subdisk angeben. Analog zur Definition eines Plexus wird auch hier kein Name benötigt: Das System weist automatisch Namen zu, die aus dem Namen des Plexus und dem Suffix *.sx* gebildet werden, wobei *x* die Nummer der Subdisk innerhalb des Plexus ist. Folglich gibt Vinum dieser Subdisk den Namen *myvol.p0.s0*.

Nach dem Verarbeiten dieser Datei erzeugt `gvinum(8)` die folgende Ausgabe:

```
# gvinum -> create config1
Configuration summary
Drives:      1 (4 configured)
Volumes:     1 (4 configured)
Plexes:      1 (8 configured)
Subdisks:    1 (16 configured)
```

D a	State: up	Device /dev/da3h	Avail: 2061/2573 MB (80%)
V myvol	State: up	Plexes: 1	Size: 512 MB
P myvol.p0	C State: up	Subdisks: 1	Size: 512 MB
S myvol.p0.s0	State: up	PO: 0	B Size: 512 MB

Diese Ausgabe entspricht dem verkürzten Ausgabeformat von `gvinum(8)` und wird in Abbildung 21-4 grafisch dargestellt.

Abbildung 21-4. Ein einfaches Vinum-Volume

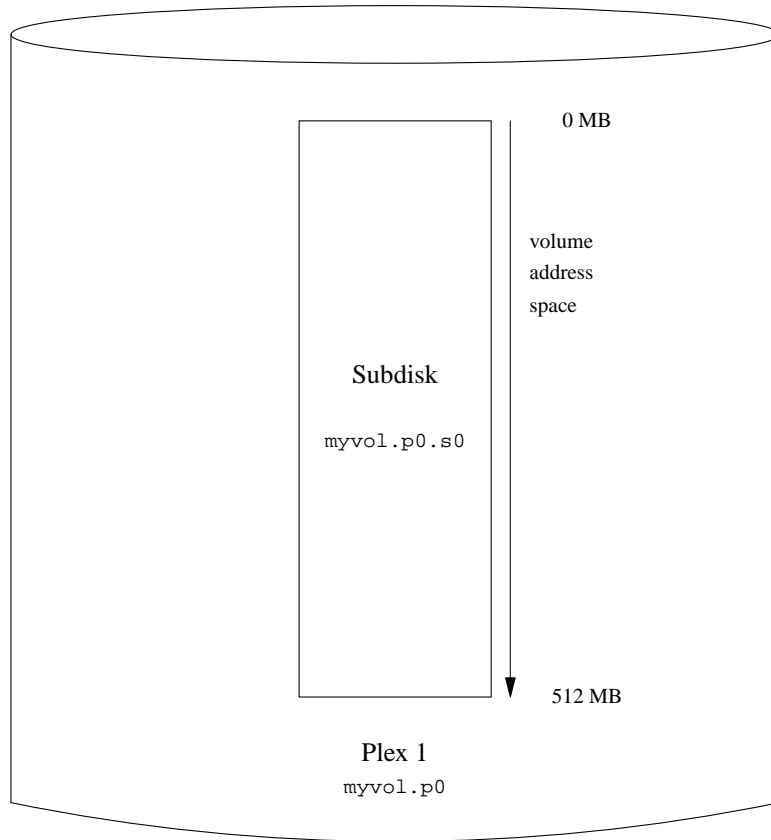

Dieses und die folgenden Beispiele zeigen jeweils ein Volume, welches die Plexus enthält, die wiederum die Subdisk enthalten. In diesem trivialen Beispiel enthält das Volume nur einen Plexus, der wiederum nur aus einer Subdisk besteht.

Eine solche Konfiguration hätte allerdings keinen Vorteil gegenüber einer konventionellen Plattenpartition. Das Volume enthält nur einen einzigen Plexus, daher gibt es keine redundante Datenspeicherung. Da der Plexus außerdem nur eine einzige Subdisk enthält, unterscheidet sich auch die Speicherzuweisung nicht von der einer konventionellen Plattenpartition. Die folgenden Abschnitte beschreiben daher verschiedene interessantere Konfigurationen.

21.6.2. Verbesserte Ausfallsicherheit durch Spiegelung

Die Ausfallsicherheit eines Volumes kann durch Spiegelung der Daten erhöht werden. Beim Anlegen eines

gespiegelten Volumes ist es wichtig, die Subdisks jedes Plexus auf verschiedene Platten zu verteilen, damit ein Plattenausfall nicht beide Plexus unbrauchbar macht. Die folgende Konfiguration spiegelt ein Volume:

```
drive b device /dev/da4h
volume mirror
    plex org concat
        sd length 512m drive a
    plex org concat
        sd length 512m drive b
```

Bei diesem Beispiel war es nicht nötig, noch einmal eine Platte *a* zu spezifizieren, da Vinum die Übersicht über alle Objekte und seine Konfigurationsdatenbank behält. Nach dem Abarbeiten dieser Definition sieht die Konfiguration wie folgt aus:

```
Drives:      2 (4 configured)
Volumes:     2 (4 configured)
Plexes:      3 (8 configured)
Subdisks:    3 (16 configured)

D a          State: up      Device /dev/da3h      Avail: 1549/2573 MB (60%)
D b          State: up      Device /dev/da4h      Avail: 2061/2573 MB (80%)

V myvol      State: up      Plexes:      1 Size:    512 MB
V mirror     State: up      Plexes:      2 Size:    512 MB

P myvol.p0   C State: up      Subdisks:    1 Size:    512 MB
P mirror.p0  C State: up      Subdisks:    1 Size:    512 MB
P mirror.pl  C State: initializing Subdisks:    1 Size:    512 MB

S myvol.p0.s0 State: up      PO:          0 B Size:    512 MB
S mirror.p0.s0 State: up      PO:          0 B Size:    512 MB
S mirror.pl.s0 State: empty   PO:          0 B Size:    512 MB
```

Abbildung 21-5 stellt diese Struktur grafisch dar.

Abbildung 21-5. Ein gespiegeltes Vinum Volume



In diesem Beispiel enthält jeder Plexus die vollen 512 MB des Adressraumes. Wie im vorangegangenen Beispiel enthält jeder Plexus nur eine Subdisk.

21.6.3. Die Leistung optimieren

Das gespiegelte Volume des letzten Beispiels ist resistenter gegenüber Fehlern als ein ungespiegeltes Volume, seine Leistung ist hingegen schlechter, da jeder Schreibzugriff auf das Volume einen Schreibzugriff auf beide Platten erfordert und damit mehr der insgesamt verfügbaren Datentransferrate benötigt. Steht also die optimale Leistung im Vordergrund, muss anders vorgegangen werden: Statt alle Daten zu spiegeln, werden die Daten über so viele Platten wie möglich gestriped. Die folgende Konfiguration zeigt ein Volume mit einem über vier Platten hinwegreichenden Plexus:

```
drive c device /dev/da5h
drive d device /dev/da6h
volume stripe
plex org striped 512k
```

```
sd length 128m drive a
sd length 128m drive b
sd length 128m drive c
sd length 128m drive d
```

Wie zuvor ist es nicht nötig, die Platten zu definieren, die Vinum schon bekannt sind. Nach dem Abarbeiten dieser Definition sieht die Konfiguration wie folgt aus:

```
Drives:      4 (4 configured)
Volumes:     3 (4 configured)
Plexes:      4 (8 configured)
Subdisks:    7 (16 configured)
```

D a	State: up	Device /dev/da3h	Avail: 1421/2573 MB (55%)
D b	State: up	Device /dev/da4h	Avail: 1933/2573 MB (75%)
D c	State: up	Device /dev/da5h	Avail: 2445/2573 MB (95%)
D d	State: up	Device /dev/da6h	Avail: 2445/2573 MB (95%)

V myvol	State: up	Plexes: 1	Size: 512 MB
V mirror	State: up	Plexes: 2	Size: 512 MB
V striped	State: up	Plexes: 1	Size: 512 MB

P myvol.p0	C State: up	Subdisks: 1	Size: 512 MB
P mirror.p0	C State: up	Subdisks: 1	Size: 512 MB
P mirror.p1	C State: initializing	Subdisks: 1	Size: 512 MB
P striped.p1	State: up	Subdisks: 1	Size: 512 MB

S myvol.p0.s0	State: up	PO: 0	B Size: 512 MB
S mirror.p0.s0	State: up	PO: 0	B Size: 512 MB
S mirror.p1.s0	State: empty	PO: 0	B Size: 512 MB
S striped.p0.s0	State: up	PO: 0	B Size: 128 MB
S striped.p0.s1	State: up	PO: 512 kB	Size: 128 MB
S striped.p0.s2	State: up	PO: 1024 kB	Size: 128 MB
S striped.p0.s3	State: up	PO: 1536 kB	Size: 128 MB

Abbildung 21-6. Ein Striped Vinum Volume



Dieses Volume wird in Abbildung 21-6 dargestellt. Die Schattierung der Stripes zeigt die Position innerhalb des Plexus-Adressraumes an. Die hellsten Stripes kommen zuerst, die dunkelsten zuletzt.

21.6.4. Ausfallsicherheit und Leistung

Mit entsprechender Hardware ist es möglich, Volumes zu bauen, welche gegenüber Standard-UNIX-Partitionen beides, nämlich erhöhte Ausfallsicherheit und erhöhte Leistung, aufweisen können. Eine typische Konfigurationsdatei könnte etwa so aussehen:

```
volume raid10
  plex org striped 512k
    sd length 102480k drive a
    sd length 102480k drive b
    sd length 102480k drive c
    sd length 102480k drive d
    sd length 102480k drive e
```

```
plex org striped 512k
sd length 102480k drive c
sd length 102480k drive d
sd length 102480k drive e
sd length 102480k drive a
sd length 102480k drive b
```

Die Subdisks des zweiten Plexus sind gegenüber denen des ersten Plexus um zwei Platten verschoben. Dadurch wird sichergestellt, dass Schreibzugriffe nicht auf den gleichen Subdisks auftreten, auch wenn eine Übertragung über zwei Platten geht.

Abbildung 21-7 veranschaulicht die Struktur dieses Volumes.

Abbildung 21-7. Ein gespiegeltes, Striped Vinum Volume

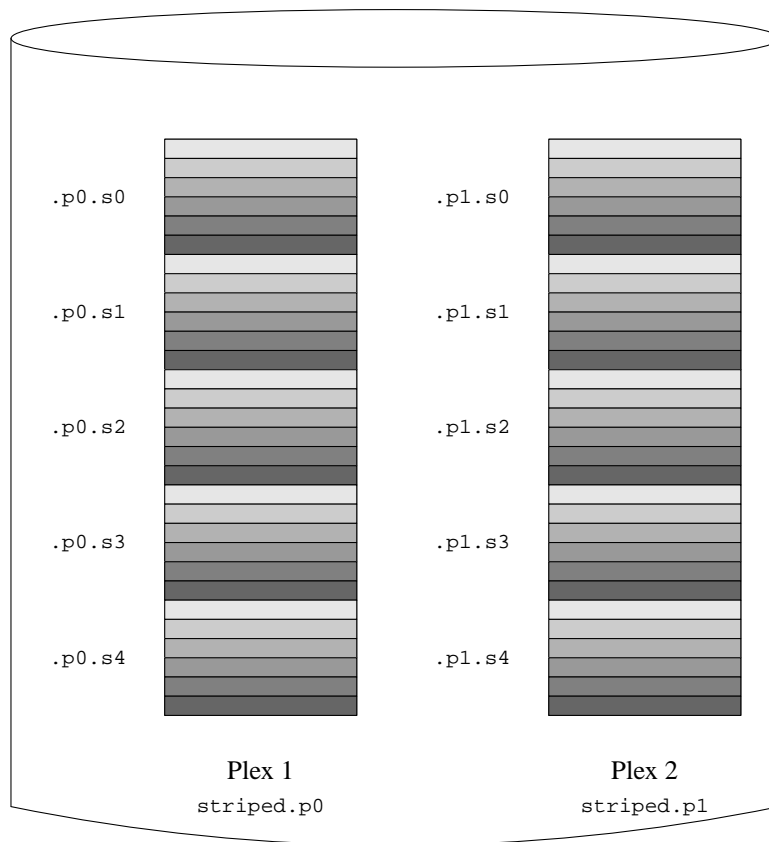

21.7. Objektbenennung

Wie oben beschrieben, weist Vinum den Plexus und Subdisks Standardnamen zu, wenngleich diese überschrieben werden können. Das Überschreiben dieser Standardnamen wird allerdings nicht empfohlen. Erfahrungen mit dem VERITAS Volume Manager (der eine willkürliche Benennung von Objekten erlaubt) haben gezeigt, dass diese Flexibilität keinen entscheidenden Vorteil bringt und zudem Verwirrung stiften kann.

Namen dürfen zwar alle nichtleeren Zeichen enthalten, es ist aber sinnvoll, nur Buchstaben, Ziffern und den Unterstrich zu verwenden. Die Namen von Volumes, Plexus und Subdisks können bis zu 64 Zeichen lang sein, die Namen von Platten dürfen hingegen nur bis zu 32 Zeichen lang sein.

Vinum-Objekten werden Gerätedateien in der `/dev/gvinum`-Hierarchie zugewiesen. Die weiter oben dargestellte Konfiguration würde Vinum dazu veranlassen, die folgenden Gerätedateien zu erstellen:

-

Anmerkung: Dies trifft nur für die veraltete Vinum-Implementierung zu.

Die Kontrollgeräte `/dev/vinum/control` und `/dev/vinum/controld`, welche von `gvinum(8)` beziehungsweise dem Vinum-Daemon verwendet werden.

- Geräte-Einträge für jedes Volume. Dieses sind die Hauptgeräte, die von Vinum benutzt werden. Somit würde die Konfiguration von oben folgende Geräte beinhalten: `/dev/gvinum/myvol`, `/dev/gvinum/mirror`, `/dev/gvinum/striped`, `/dev/gvinum/raid5` sowie `/dev/gvinum/raid10`.

-

Anmerkung: Dies trifft nur für die veraltete Vinum-Implementierung zu.

Ein Verzeichnis `/dev/vinum/drive` mit Einträgen für jede Platte. Diese Einträge sind tatsächlich symbolische Links auf die korrespondierenden Plattendateien.

- Alle Volumes bekommen direkte Einträge unter `/dev/gvinum/`.
- Die Verzeichnisse `/dev/gvinum/plex` und `/dev/gvinum/sd`, die Gerätedateien für jeden Plexus sowie jede Subdisk enthalten.

Stellen Sie sich folgende Konfigurationsdatei vor:

```
drive drive1 device /dev/sdlh
drive drive2 device /dev/sd2h
drive drive3 device /dev/sd3h
drive drive4 device /dev/sd4h
volume s64 setupstate
    plex org striped 64k
        sd length 100m drive drive1
        sd length 100m drive drive2
        sd length 100m drive drive3
```

```
sd length 100m drive drive4
```

Nach Abarbeitung dieser Datei erstellt gvinum(8) die folgende Struktur unter /dev/gvinum:

```
drwxr-xr-x  2 root  wheel          512 Apr 13 16:46 plex
crwxr-xr--  1 root  wheel    91,    2 Apr 13 16:46 s64
drwxr-xr-x  2 root  wheel          512 Apr 13 16:46 sd

/dev/vinum/plex:
total 0
crwxr-xr--  1 root  wheel    25, 0x10000002 Apr 13 16:46 s64.p0

/dev/vinum/sd:
total 0
crwxr-xr--  1 root  wheel    91, 0x20000002 Apr 13 16:46 s64.p0.s0
crwxr-xr--  1 root  wheel    91, 0x20100002 Apr 13 16:46 s64.p0.s1
crwxr-xr--  1 root  wheel    91, 0x20200002 Apr 13 16:46 s64.p0.s2
crwxr-xr--  1 root  wheel    91, 0x20300002 Apr 13 16:46 s64.p0.s3
```

Es wird empfohlen, für Plexus und Subdisks keine eigenen Namen zu vergeben. Dies gilt aber nicht für Vinum-Platten. Durch die Benennung von Vinum-Platten wird es erst möglich, eine Platte an einen anderen Ort zu verschieben und sie trotzdem noch automatisch erkennen zu lassen. Plattennamen können bis zu 32 Zeichen lang sein.

21.7.1. Dateisysteme erstellen

Volumes erscheinen (mit einer Ausnahme) dem System nicht anders als Platten. Anders als UNIX-Platten partitioniert Vinum seine Volumes nicht, weshalb diese auch keine Partitionstabellen haben. Dies wiederum hat Modifikationen an einigen Platten-Tools, insbesondere newfs(8), nötig gemacht, welche bis dahin den letzten Buchstaben eines Vinum-Volume-Namen als Partitionsbezeichner identifiziert haben. Zum Beispiel könnte eine Platte einen Namen wie /dev/ad0a oder /dev/da2h haben. Diese Namen bedeuten, dass es sich um die erste Partition (a) der ersten (0) IDE-Platte (ad) und respektive die achte Partition (h) der dritten (2) SCSI-Platte (da) handelt. Im Vergleich dazu könnte ein Vinum-Volume beispielsweise /dev/gvinum/concat heißen, ein Name, der in keiner Beziehung mit einem Partitionsnamen steht.

Normalerweise interpretiert newfs(8) den Namen einer Platte und beschwert sich, wenn es ihn nicht versteht:

```
# newfs /dev/gvinum/concat
newfs: /dev/gvinum/concat: can't figure out file system partition
```

Um nun ein Dateisystem auf diesem Volume anzulegen, benutzen Sie newfs(8):

```
# newfs /dev/gvinum/concat
```

Anmerkung: Bei FreeBSD-Versionen vor 5.0 benötigt newfs(8) ein zusätzliches -v Flag und das alte Gerätenamen-Schema:

```
# newfs -v /dev/vinum/concat
```

21.8. Vinum konfigurieren

Der `GENERIC`-Kernel enthält kein Vinum. Es ist zwar möglich, einen speziellen Kernel zu bauen, der Vinum beinhaltet, empfohlen wird aber, Vinum als ein Kernelmodul (über `kld`) zu laden. Dazu müssen Sie nicht einmal `kldload(8)` benutzen, da beim Start von `gvinum(8)` automatisch überprüft wird, ob das Modul bereits geladen wurde. Falls das Modul noch nicht geladen wurde, wird es daraufhin geladen.

21.8.1. Inbetriebnahme

Vinum speichert seine Konfigurationsinformationen auf den Platten-Slices im Wesentlichen genauso ab wie in den Konfigurationsdateien. Beim Lesen der Konfigurationsdatenbank erkennt Vinum eine Anzahl von Schlüsselwörtern, die in den Konfigurationsdateien nicht erlaubt sind. Zum Beispiel könnte eine Platten-Konfiguration den folgenden Text enthalten:

```
volume myvol state up
volume bigraid state down
plex name myvol.p0 state up org concat vol myvol
plex name myvol.p1 state up org concat vol myvol
plex name myvol.p2 state init org striped 512b vol myvol
plex name bigraid.p0 state initializing org raid5 512b vol bigraid
sd name myvol.p0.s0 drive a plex myvol.p0 state up len 1048576b driveoffset 265b plexoffset 0b
sd name myvol.p0.s1 drive b plex myvol.p0 state up len 1048576b driveoffset 265b plexoffset 1048576b
sd name myvol.p1.s0 drive c plex myvol.p1 state up len 1048576b driveoffset 265b plexoffset 0b
sd name myvol.p1.s1 drive d plex myvol.p1 state up len 1048576b driveoffset 265b plexoffset 1048576b
sd name myvol.p2.s0 drive a plex myvol.p2 state init len 524288b driveoffset 1048841b plexoffset 0b
sd name myvol.p2.s1 drive b plex myvol.p2 state init len 524288b driveoffset 1048841b plexoffset 524288b
sd name myvol.p2.s2 drive c plex myvol.p2 state init len 524288b driveoffset 1048841b plexoffset 1048576b
sd name myvol.p2.s3 drive d plex myvol.p2 state init len 524288b driveoffset 1048841b plexoffset 1572864b
sd name bigraid.p0.s0 drive a plex bigraid.p0 state initializing len 4194304b driveoff set 1573129b plexoffset 0b
sd name bigraid.p0.s1 drive b plex bigraid.p0 state initializing len 4194304b driveoff set 1573129b plexoffset 4194304b
sd name bigraid.p0.s2 drive c plex bigraid.p0 state initializing len 4194304b driveoff set 1573129b plexoffset 8388608b
sd name bigraid.p0.s3 drive d plex bigraid.p0 state initializing len 4194304b driveoff set 1573129b plexoffset 12582912b
sd name bigraid.p0.s4 drive e plex bigraid.p0 state initializing len 4194304b driveoff set 1573129b plexoffset 16777216b
```

Die offensichtlichen Unterschiede sind hier die Anwesenheit von Informationen über explizite Speicherorte und Benennungen (beides ist zwar erlaubt, aber es wird dem Benutzer davon abgeraten, es zu benutzen) und Informationen über die Zustände (welche für den Benutzer nicht zur Verfügung stehen). Vinum speichert keine Informationen über Platten in den Konfigurationsinformationen, es findet die Platten durch Scannen nach Vinum-Markierungen auf den eingerichteten Laufwerken. Dies ermöglicht es, Vinum-Platten auch dann noch korrekt zu identifizieren, wenn sie schon andere UNIX-Platten-IDs zugewiesen bekommen haben.

21.8.1.1. Automatische Inbetriebnahme

Anmerkung: Diese Information bezieht sich nur auf die veraltete Vinum-Implementierung. *Gvinum* unterstützt eine automatische Inbetriebnahme immer, wenn das Kernelmodul über `loader.conf(5)` geladen ist. Um das *Gvinum* Modul beim Hochfahren des Systems zu laden, fügen Sie die Zeile `geom_vinum_load="YES"` in `/boot/loader.conf` ein.

Um Vinum automatisch zu starten, wenn Sie Ihr System starten, müssen Sie sicherstellen, dass Ihre `/etc/rc.conf` (die in `rc.conf(5)` ausführlich beschrieben wird) folgende Zeile enthält:

```
start_vinum="YES" # set to YES to start vinum
```

Durch diesen Eintrag wird das Vinum-kld geladen, das alle Objekte startet, die in der Konfiguration erwähnt werden. All dies wird vor dem Mounten der Dateisysteme getan, so dass ein automatisches fsck(8) und Mounten der Dateisysteme auf Vinum-Volumes möglich ist.

Beim starten von Vinum durch den Befehl `vinum start` liest Vinum die Konfigurationsdatenbank von einer der Vinum-Platten. Unter normalen Umständen enthält jede Platte eine identische Kopie der Konfigurationsdatenbank, so dass es keine Rolle spielt, von welcher der Platten diese eingelesen wird. Nach einem Plattencrash muss Vinum allerdings zunächst feststellen, welche der Platten zuletzt aktualisiert wurde und dann die Konfiguration von dieser Platte lesen. Danach werden (falls nötig) die Konfigurationen der "alten" Platten aktualisiert.

21.9. Vinum für das Root-Dateisystem benutzen

Auf einem System, das mit Hilfe von Vinum vollgespiegelte Dateisysteme hat, ist es wünschenswert, auch das Root-Dateisystem zu spiegeln. Solch eine Konfiguration ist allerdings weniger trivial als das Spiegeln eines gewöhnlichen Dateisystems, weil:

- Das Root-Dateisystem in einer sehr frühen Phase des Bootvorgangs verfügbar sein muss, und damit auch die Vinum-Infrastruktur.
- Das Volume, welches das Root-Dateisystem enthält, auch den Bootstrap und den Kernel enthält, die wiederum nur mit den systemeigenen Tools (zum Beispiel dem BIOS bei handelsüblichen PCs) gelesen werden können und meist nicht dazu gebracht werden können, Vinum zu verstehen.

Im folgenden Abschnitt wird der Begriff "Root-Volume" benutzt, um das Vinum-Volume zu beschreiben, welches das Root-Dateisystem enthält. Es ist eine gute Idee, für dieses Volume den Namen "root" zu benutzen, aber es ist in keiner Weise technisch nötig (Das folgende Beispiel geht allerdings davon aus, dass dies der Fall ist.).

21.9.1. Vinum für das Root-Dateisystem rechtzeitig starten

Damit dies gelingt, müssen Sie folgende Aufgaben erledigen:

- Vinum muss zum Zeitpunkt des Bootvorganges im Kernel zur Verfügung stehen. Deswegen ist die Methode zum Start von Vinum, die in Abschnitt 21.8.1.1 beschrieben wird, für diese Aufgabe nicht geeignet. Also muss auch der `start_vinum`-Parameter eigentlich *nicht* gesetzt werden, wenn man das folgende Setup einrichtet. Die erste Möglichkeit wäre es, Vinum statisch in den Kernel zu kompilieren, so dass es ständig verfügbar ist, was aber in der Regel nicht erwünscht ist. Ebenso gibt es die Möglichkeit `/boot/loader` (Abschnitt 12.3.3) das Vinum-Kernelmodul früh genug laden zu lassen (und zwar noch bevor der Kernel gestartet wird). Dies kann bewerkstelligt werden, indem die Zeile

```
geom_vinum_load="YES"
```

in die Datei `/boot/loader.conf` eingetragen wird.

•

Anmerkung: Für *Gvinum* ist das oben beschriebene Prozedere alles, was Sie tun müssen, da der gesamte Startvorgang automatisch erledigt wird, sobald das Kernelmodul geladen wurde. Der folgende Text dokumentiert das Verhalten des ursprünglichen Vinum-Systems.

Vinum muss früh initialisiert werden, weil es das Volume für das Root-Dateisystem bereitstellen muss. In der Voreinstellung sucht das Vinum-Kernelmodul nicht nach Laufwerken, die vielleicht Vinum-Volumeninformationen enthalten könnten, bis der Administrator (oder eines der Startskripte) den Befehl `vinum start` ausführt.

Anmerkung: Der folgende Absatz gibt einen Überblick über die nötigen Schritte für FreeBSD.

Durch Aufnahme der Zeile

```
vinum.autostart="YES"
```

in `/boot/loader.conf` wird Vinum beim Starten des Kernels dazu veranlasst, automatisch alle Platten nach Vinuminformationen zu scannen.

Beachten Sie, dass es nicht nötig ist, den Kernel davon zu unterrichten, wo er nach dem Root-Dateisystem suchen soll. `/boot/loader` holt sich den Namen des Root-Gerätes aus `/etc/fstab` und übergibt diesen dann dem Kernel. Sobald es Zeit wird, das Root-Dateisystem zu mounten, findet der Kernel anhand des Gerätenamens heraus, welchen Treiber er fragen muss, um den Namen in die interne Geräte-ID zu übersetzen (major/minor-Nummer).

21.9.2. Ein Vinum-basiertes Root-Volume dem Bootstrap verfügbar machen

Da der aktuelle FreeBSD-Bootstrap nur 7,5 KB Code enthält und schon ohne Vinum die Aufgabe hat, bestimmte Dateien (wie `/boot/loader`) von einem UFS-Dateisystem zu lesen, ist es schier unmöglich, ihm auch noch die Interna von Vinum beizubringen, damit er die Vinum-Konfigurationsdaten auslesen und die Elemente eines Boot-Volumes selbst herausfinden könnte. Daher sind ein paar Tricks nötig, um dem Bootstrap-Code die Illusion einer Standard-`"a"`-Partition mit einem Root-Dateisystem vorzugaukeln.

Damit dies überhaupt möglich wird, müssen die folgenden Bedingungen für das Root-Dateisystem erfüllt sein:

- Das Root-Volume darf weder gestriped noch RAID-5 sein.
- Das Root-Volume darf nicht mehr als eine konkatenierte Subdisk pro Plexus enthalten.

Beachten Sie, dass es möglich und wünschenswert ist, mehrere Plexus zu haben, von denen jeder eine Kopie des Root-Dateisystems enthält. Der Bootstrap-Prozess wird hingegen nur einen dieser Plexus benutzen, um den Bootstrap und alle Dateien zu finden, bis der Kernel letztendlich das Root-Dateisystem selbst laden wird. Jede einzelne Subdisk innerhalb dieser Plexus wird dann ihre eigene Illusion der Partition `"a"` brauchen, damit das entsprechende Gerät bootbar wird. Es ist nicht unbedingt notwendig, dass sich jede dieser gefälschten `"a"`-Partitionen auf seinem Gerät an einem Ort befindet, der um den selben Wert verschoben ist wie auf den anderen Geräten, die Plexus des Root-Dateisystems enthalten. Um Unklarheiten zu verhindern, ist es jedoch eine gute Idee, die Vinum-Volumes so zu erstellen, dass die gespiegelten Geräte symmetrisch sind.

Damit diese `"a"`-Partitionen eingerichtet werden können, muss für alle Geräte, die Teil des Root-Dateisystems sind, folgendes getan werden:

1. Der Ort (Verschiebung vom Beginn des Gerätes) und die Größe der Subdisk, die Teil des Root-Volumes ist, muss untersucht werden:

```
# gvinum 1 -rv root
```

Beachten Sie, dass Vinum-Verschiebungen und -Größen in Bytes gemessen werden. Sie müssen deshalb durch 512 geteilt werden, um die Blockanzahl zu erhalten, wie sie das `bsdlabel`-Kommando verwendet.

2. Führen Sie den Befehl

```
# bsdlabel -e devname
```

für jedes Gerät, dass am Root-Volume beteiligt ist, aus. *devname* muss entweder der Name der Platte (wie `da0`), im Falle einer Platte ohne Slice-Tabelle oder der Name des Slices (wie `ad0s1`) sein.

Wenn es schon eine "a"-Partition auf dem Gerät (in der Regel wahrscheinlich ein Prä-Vinum-Root-Dateisystem) gibt, sollte diese umbenannt werden, damit sie weiterhin verfügbar bleibt (nur für den Fall). Sie wird aber nicht länger benutzt, um das System zu starten. Beachten Sie aber, dass aktive Partitionen (wie ein gemountetes Root-Dateisystem) nicht umbenannt werden können, sodass Sie entweder von einem "Fixit"-Medium booten müssen, oder aber mittels eines zweistufigen Prozesses (sofern Sie in einer gespiegelten Umgebung arbeiten) zuerst die Platte ändern, von der gerade nicht gebootet wurde.

Nun muss die Verschiebung der Vinum-Partition (sofern vorhanden) auf diesem Gerät mit der Verschiebung der entsprechenden Root-Volume-Subdisk addiert werden. Das Resultat wird der "offset"-Wert für die neue "a"-Partition. Der "size"-Wert für diese Partition kann entsprechend der Berechnung ermittelt werden. "fstype" sollte 4.2BSD sein. Die "fsize"-, "bsize"-, und "cpg"-Werte sollten entsprechend dem eigentlichen Dateisystem gewählt werden, obwohl sie in diesem Kontext ziemlich unwichtig sind.

Auf diese Art und Weise wird eine neue Partition "a" etabliert, die die Vinum-Partition auf diesem Gerät überschneidet. Beachten Sie, dass das `bsdlabel`-Kommando diese Überschneidung nur erlaubt, wenn die Partition richtig mit dem "vinum"-fstype markiert ist.

3. Das ist alles. Auf jedem Gerät befindet sich nun eine gefälschte "a"-Partition, die eine Kopie des Root-Volumes enthält. Es wird dringend empfohlen, das Resultat dieser Konfiguration zu überprüfen:

```
# fsck -n /dev/devnamea
```

Denken Sie stets daran, dass alle Dateien, die Kontrollinformationen enthalten, nun relativ zum Root-Dateisystem innerhalb des Vinum-Volumes sein müssen. Denn ein neu eingerichtetes Vinum-Root-Dateisystem ist möglicherweise inkompatibel zum gerade aktiven Root-Dateisystem. Deshalb müssen insbesondere die Dateien `/etc/fstab` und `/boot/loader.conf` überprüft werden.

Beim nächsten Systemstart sollte der Bootstrap die adäquaten Kontrollinformationen des neuen Vinum-basierten Root-Dateisystems automatisch herausfinden und entsprechend handeln. Am Ende des Kernel-Initialisierungsprozesses (nachdem alle Geräte angezeigt wurden) erhalten Sie bei einer erfolgreichen Konfiguration eine Nachricht ähnlich der folgenden:

```
Mounting root from ufs:/dev/gvinum/root
```

21.9.3. Beispiel eines Vinum-basierten Root-Setups

Nachdem das Vinum-Root-Volume eingerichtet wurde, könnte die Ausgabe von `gvinum 1 -rv root` beispielsweise so aussehen:

```
...
Subdisk root.p0.s0:
  Size:          125829120 bytes (120 MB)
  State: up
  Plex root.p0 at offset 0 (0 B)
  Drive disk0 (/dev/da0h) at offset 135680 (132 kB)

Subdisk root.p1.s0:
  Size:          125829120 bytes (120 MB)
  State: up
  Plex root.p1 at offset 0 (0 B)
  Drive disk1 (/dev/dal1h) at offset 135680 (132 kB)
```

Wichtig ist hier insbesondere ist der Wert 135680 für die Verschiebung (relativ zur Partition /dev/da0h). Das entspricht beim Einsatz von `bsdlabeled` 265 512-Byte-Plattenblöcken. Dieses Root-Volume ist ebenso 245760 512-Byte-Blöcke groß. /dev/dal1h enthält die zweite Kopie dieses Root-Volumes und ist symmetrisch aufgebaut.

Das `Bsdlabeled` für diese Geräte könnte so aussehen:

```
...
8 partitions:
#      size    offset    fstype    [fsize bsize bps/cpg]
a:    245760     281    4.2BSD    2048 16384    0 # (Cyl. 0*- 15*)
c:  71771688      0    unused      0      0      # (Cyl. 0 - 4467*)
h:  71771672     16    vinum                # (Cyl. 0*- 4467*)
```

Wie man leicht feststellen kann, entspricht der Parameter "size" der gefälschten "a"-Partition dem ausgewiesenen Wert von oben, während der Parameter "offset" gleich der Summe der Verschiebung innerhalb der Vinum-Partition "h" und der Verschiebung innerhalb des Geräts (oder Slice) ist. Dies ist ein typischer Aufbau, der nötig ist, um die in Abschnitt 21.9.4.3 beschriebenen Probleme zu vermeiden. Die gesamte Partition "a" befindet sich in "h", die alle Vinum-Daten für dieses Gerät enthält.

Beachten Sie, dass in dem oben beschriebenen Beispiel das gesamte Gerät Vinum gewidmet ist und keine Prä-Vinum-Partition zurückgelassen wurde, da es sich im Beispiel um eine neu eingerichtete Platte handelt, die nur für die Vinum-Konfiguration bestimmt war.

21.9.4. Fehlerbehebung

Der folgende Abschnitt beschreibt einige bekannte Probleme und Fallstricke bei der Vinum-Konfiguration sowie deren Behebung.

21.9.4.1. Der System-Bootstrap lädt zwar, das System startet aber nicht.

Wenn aus irgendeinem Grund das System nicht mit dem Booten fortfährt, kann man den Bootstrap während der 10-Sekunden-Warnung durch Drücken der **Leertaste** unterbrechen. Die *loader*-Variablen (wie `vinum.autostart`) können mittels des `show`-Kommandos untersucht, und mit `set` oder `unset` geändert werden.

Wenn das einzige Problem das Fehlen des Vinum-Kernelmoduls in der Liste der automatisch zu ladenden Module ist, hilft ein einfaches `load geom_vinum`.

Danach können Sie den Bootvorgang mit `boot -as` fortsetzen. Die Optionen `-as` fordern den Kernel auf, nach dem zu mountenden Root-Dateisystem zu fragen (`-a`), und den Bootvorgang im Single-User-Modus (`-s`) zu beenden, in dem das Root-Dateisystem schon schreibgeschützt gemountet ist. Auf diese Weise wird keine Dateninkonsistenz zwischen den Plexus riskiert, auch wenn nur ein Plexus eines Multi-Plexus-Volumes gemountet wurde.

Beim Prompt, das nach einem Root-Dateisystem fragt, kann jedes Gerät angegeben werden, dass ein gültiges Root-Dateisystem hat. Wenn `/etc/fstab` richtig konfiguriert wurde, sollte die Vorgabe etwas wie `ufs:/dev/gvinum/root` sein. Eine typische Alternative würde etwas wie `ufs:da0d` sein, welches eine hypothetische Partition sein könnte, die ein Pre-Vinum-Root-Dateisystem enthält. Vorsicht sollte walten, wenn eine der *alias* "a"-Partitionen hier eingegeben wird, die eigentlich Referenzen auf die Subdisks des Vinum-Root-Dateisystems sind, da so nur ein Stück eines gespiegelten Root-Gerätes gemountet werden würde. Wenn das Dateisystem später zum Lesen und Schreiben gemountet werden soll, ist es nötig, die anderen Plexus des Vinum-Root-Volumes zu entfernen, weil diese Plexus andernfalls inkonsistente Daten enthalten würden.

21.9.4.2. Nur der primäre Bootstrap lädt

Wenn das Laden von `/boot/loader` fehlschlägt, aber der primäre Bootstrap dennoch lädt (sichtbar an dem einzelnen Strich in der linken Spalte des Bildschirms gleich nachdem der Bootprozess startet), kann man versuchen, den primären Bootstrap an diesem Punkt durch Benutzen der **Leertaste** zu unterbrechen. Dies wird den Bootstrap in der zweiten Phase stoppen (siehe dazu auch Abschnitt 12.3.2). Hier kann nun der Versuch unternommen werden, von einer anderen Partition zu booten, wie beispielsweise dem vorhergehenden Root-Dateisystem, das von "a" verschoben wurde.

21.9.4.3. Nichts bootet, der Bootstrap hängt sich auf

Diese Situation wird vorkommen, wenn der Bootstrap durch die Vinum-Installation zerstört worden ist. Unglücklicherweise lässt Vinum am Anfang seiner Partition nur 4 KB frei und schreibt dahinter seine Kopfinformationen. Allerdings benötigen Stufe-Eins- und -Zwei-Bootstraps plus dem dazwischen eingebetteten *bsdlablel* momentan 8 KB. Demzufolge wird die Vinum-Installation, wenn die Vinum-Partition mit der Verschiebung 0 (innerhalb eines Slice oder einer Platte, die zum Start bestimmt waren) eingerichtet wurde, den Bootstrap zerstören.

Analog wird eine anschließende Reinstallation eines Bootstrap (zum Beispiel durch Booten eines "Fixit"-Mediums) mit `bsdlablel -B`, wie in Abschnitt 12.3.2 beschrieben, den Vinum-Kopf zerstören und Vinum wird seine Platte(n) nicht mehr finden können. Obwohl keine eigentlichen Vinum-Konfigurationsdaten oder Daten in den Vinum-Volumes zerstört werden und es möglich wäre, alle Daten wiederherzustellen, indem die exakt gleichen Vinum-Konfigurationsdaten noch einmal eingegeben werden, bleibt die Situation schwer zu bereinigen, da es nötig ist, die gesamte Vinum-Partition um mindestens 4 KB nach hinten zu verschieben, damit Bootstrap und Vinum-Kopf nicht mehr kollidieren.

Fußnoten

1. RAID steht für *Redundant Array of Inexpensive Disks* und bietet verschiedene Formen der Fehlertoleranz, obwohl der letzte Begriff etwas irreführend ist, da RAID keine Redundanz bietet.

Kapitel 22. Virtualisierung

Beigetragen von Murray Stokely. Übersetzt von Oliver Peter.

22.1. Übersicht

Virtualisierungssoftware erlaubt es, mehrere Betriebssysteme gleichzeitig auf dem selben Computer laufen zu lassen. Derartige Softwaresysteme für PCs setzen in der Regel ein Host-Betriebssystem voraus, auf dem die Virtualisierungssoftware läuft und unterstützen eine nahezu beliebige Anzahl von Gast-Betriebssystemen.

Nachdem Sie dieses Kapitel gelesen haben,

- Kennen Sie den Unterschied zwischen einem Host-Betriebssystem und einem Gast-Betriebssystem.
- Können Sie FreeBSD auf einem Intel-basierenden Apple Macintosh installieren.
- Wissen Sie, wie man FreeBSD unter Linux mit **Xen™** installiert.
- Können Sie FreeBSD unter Microsoft Windows und **Virtual PC** installieren.
- Wissen Sie, wie man ein virtualisiertes FreeBSD-System für optimale Leistung konfiguriert.

Bevor Sie dieses Kapitel lesen, sollten Sie

- Die Grundlagen von UNIX und FreeBSD verstehen (Kapitel 3).
- FreeBSD installieren können (Kapitel 2).
- Wissen, wie man seine Netzwerkverbindung konfiguriert (Kapitel 31).
- Software Dritter installieren können (Kapitel 4).

22.2. FreeBSD als Gast-Betriebssystem

22.2.1. Parallels unter MacOS X

Parallels Desktop für Mac® ist ein kommerzielles Softwareprodukt, welches für Intel-basierende Apple Mac-Computer mit Mac OS X 10.4.6 oder höher verfügbar ist. FreeBSD wird von diesem Softwarepaket als Gast-Betriebssystem vollständig unterstützt. Nach der Installation von **Parallels** auf Mac OS X konfigurieren Sie als erstes eine virtuelle Maschine, in der Sie danach das gewünschte Gast-Betriebssystem (in unserem Fall FreeBSD) installieren.

22.2.1.1. Installation von FreeBSD unter Parallels/Mac OS® X

Der erste Schritt bei der Installation von FreeBSD unter **Parallels**/Mac OS X ist es, eine virtuelle Maschine zu konfigurieren, in der Sie FreeBSD installieren können. Dazu wählen Sie bei der Frage nach dem Guest OS Type FreeBSD aus:



Danach legen Sie geeignete Größen für Festplatten- und Arbeitsspeicher für die zu erstellende FreeBSD-Instanz fest. 4 GB Plattenplatz sowie 512 MB RAM sind in der Regel für die Arbeit unter **Parallels** ausreichend:

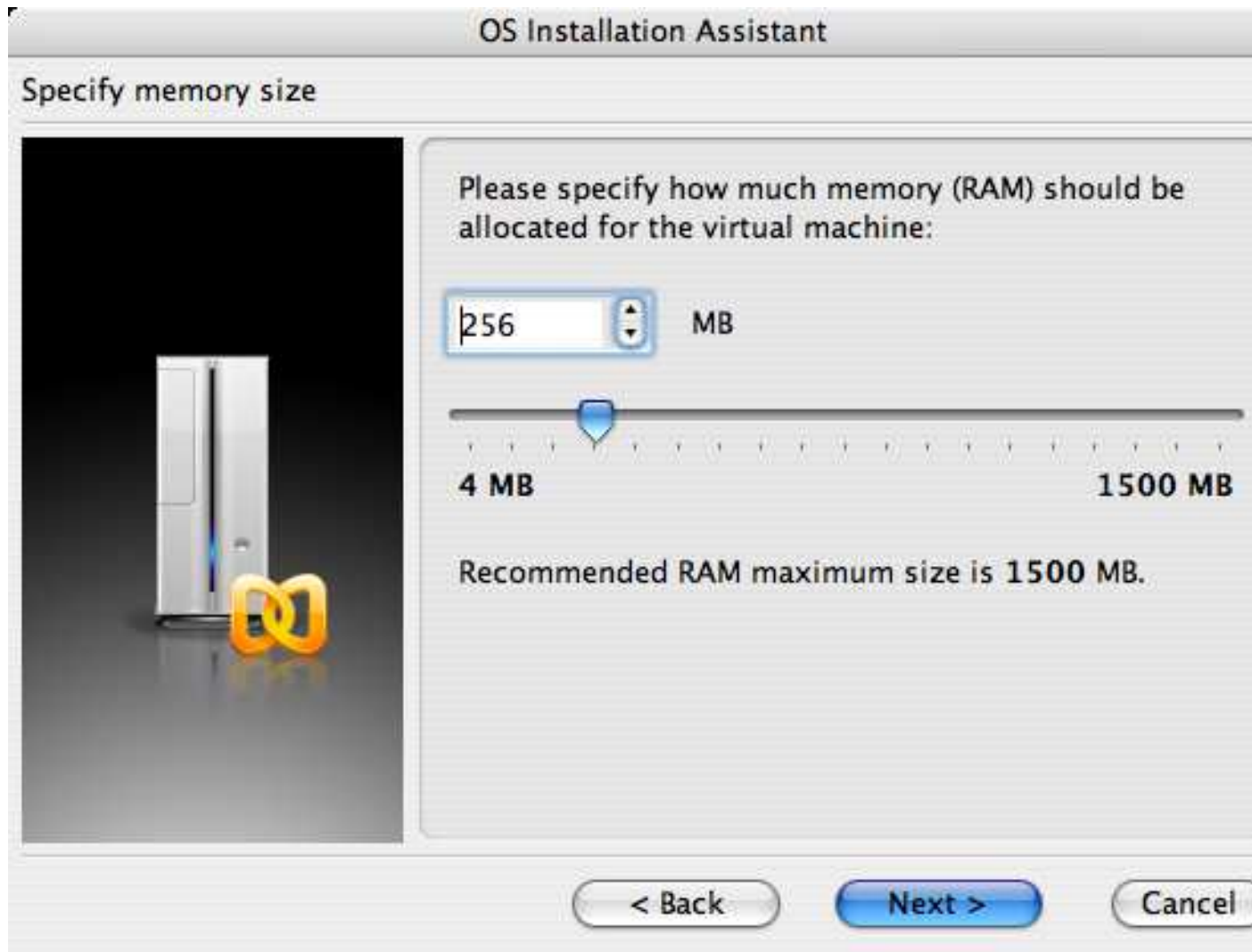







Wählen Sie den gewünschten Netzwerktyp aus und konfigurieren Sie Ihre Netzwerkverbindung:



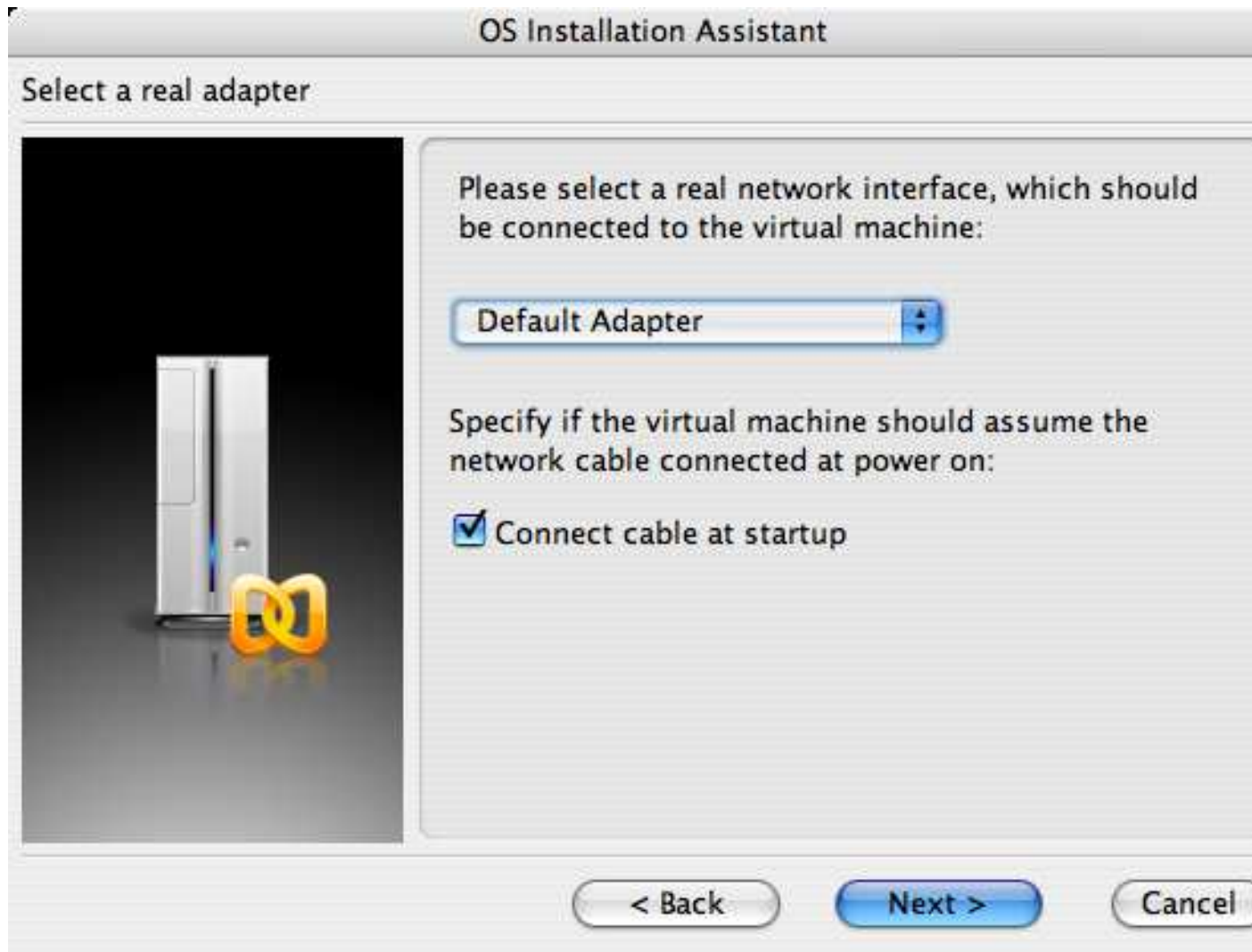

Speichern Sie Ihre Eingaben, um die Konfiguration abzuschließen:





Nachdem Sie die virtuelle Maschine erstellt haben, installieren Sie im nächsten Schritt FreeBSD in dieser virtuellen Maschine. Dazu verwenden Sie am besten eine offizielle FreeBSD-CDROM oder Sie laden von einem offiziellen FTP-Server ein ISO-Abbild auf Ihren Mac herunter. Danach klicken Sie auf das Laufwerksymbol in der rechten unteren Ecke des **Parallels**-Fensters, um ihr virtuelles Laufwerk mit dem ISO-Abbild oder mit dem physikalischen CD-ROM-Laufwerk ihres Computers zu verknüpfen.



Nachdem Sie diese Verknüpfung hergestellt haben, starten sie die virtuelle FreeBSD-Maschine neu, indem Sie wie gewohnt auf das Symbol "Neustarten" klicken. **Parallels** startet nun ein Spezial-BIOS, das zuerst prüft, ob Sie eine CD-ROM eingelegt haben (genau so, wie es auch ein echtes BIOS machen würde).

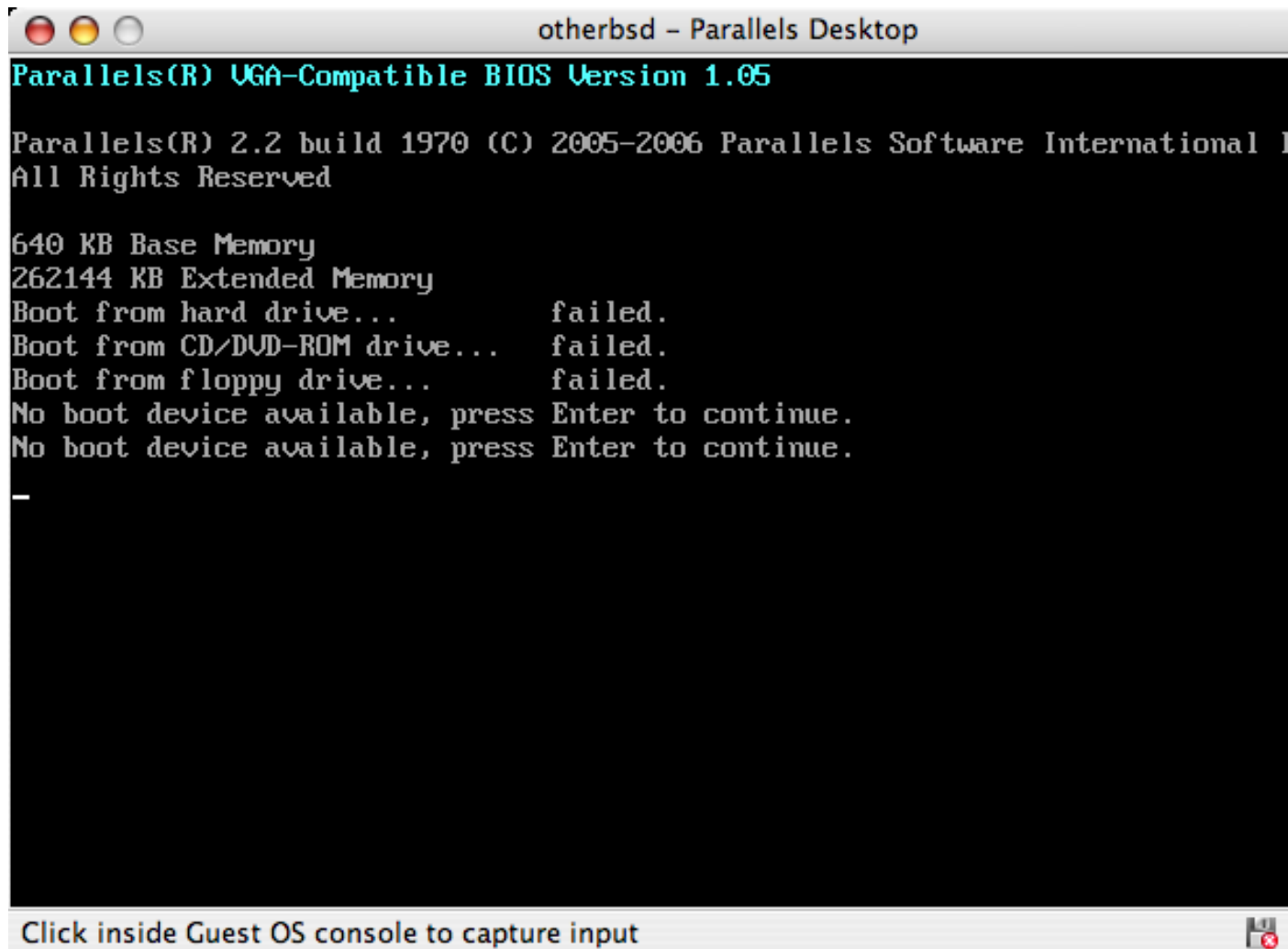

In unserem Fall findet das BIOS ein FreeBSD-Installationsmedium und beginnt daher eine normale Installation mit **sysinstall** (wie in Kapitel 2 des Handbuchs beschreiben).

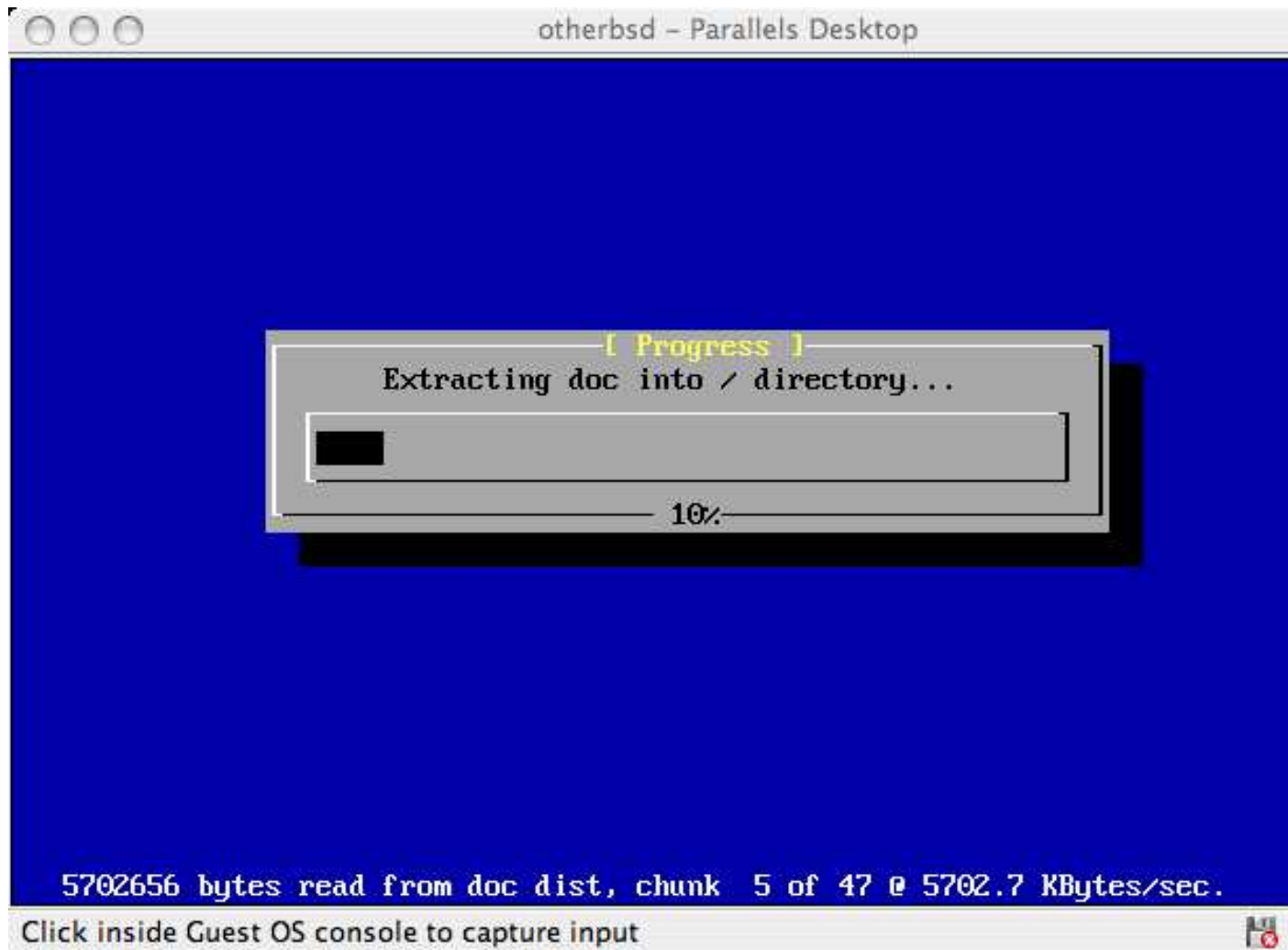

Nachdem die Installation abgeschlossen ist, können Sie die virtuelle Maschine starten.

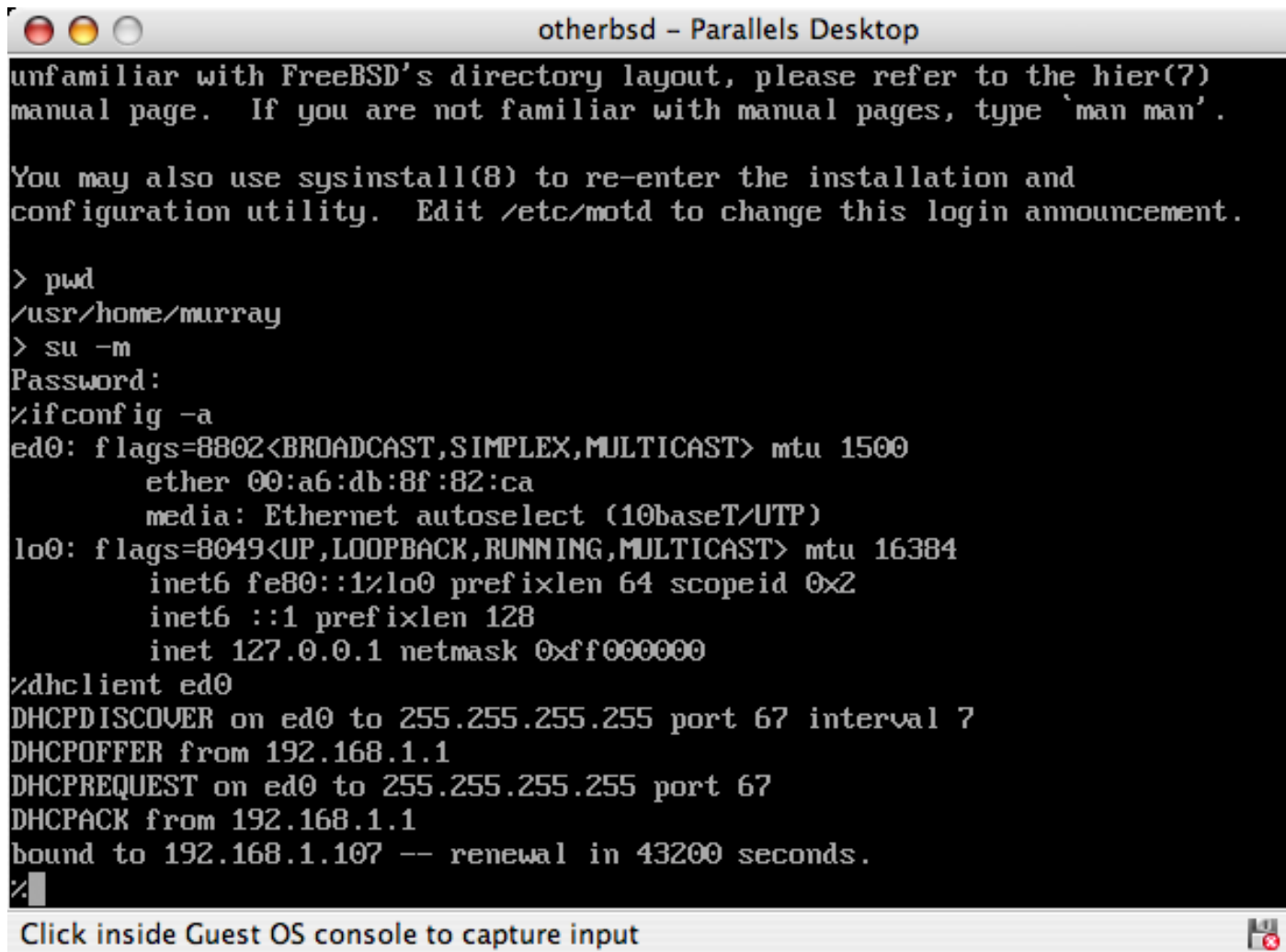

```

otherbsd - Parallels Desktop
unfamiliar with FreeBSD's directory layout, please refer to the hier(7)
manual page.  If you are not familiar with manual pages, type 'man man'.

You may also use sysinstall(8) to re-enter the installation and
configuration utility.  Edit /etc/motd to change this login announcement.

> pwd
/usr/home/murray
> su -m
Password:
%ifconfig -a
ed0: flags=8802<BROADCAST,SIMPLEX,MULTICAST> mtu 1500
    ether 00:a6:db:8f:82:ca
    media: Ethernet autoselect (10baseT/UTP)
lo0: flags=8049<UP,LOOPBACK,RUNNING,MULTICAST> mtu 16384
    inet6 fe80::1%lo0 prefixlen 64 scopeid 0x2
    inet6 ::1 prefixlen 128
    inet 127.0.0.1 netmask 0xff000000
%dhclient ed0
DHCPDISCOVER on ed0 to 255.255.255.255 port 67 interval 7
DHCPOFFER from 192.168.1.1
DHCPREQUEST on ed0 to 255.255.255.255 port 67
DHCPACK from 192.168.1.1
bound to 192.168.1.107 -- renewal in 43200 seconds.
%

```

Click inside Guest OS console to capture input

22.2.1.2. FreeBSD für den Einsatz unter Parallels/Mac OS X optimieren

Nachdem Sie FreeBSD erfolgreich unter Mac OS X mit **Parallels** installiert haben, sollten Sie ihr virtuelles FreeBSD-System für virtualisierte Operationen optimieren:

1. Setzen der Bootloader-Variablen

Die wichtigste Änderung ist es, die Variable `kern.hz` zu verkleinern, um so die CPU-Auslastung in der **Parallels**-Umgebung zu verringern.

```
kern.hz=100
```

Ohne diese Einstellung kann ein unbeschäftigtes FreeBSD unter **Parallels** trotzdem rund 15 Prozent der CPU-Leistung eines Single Prozessor iMac®'s verbrauchen. Nach dieser Änderung reduziert sich dieser Wert auf etwa 5 Prozent.

2. Erstellen einer neuen Kernelkonfigurationsdatei

Sie können alle SCSI-, FireWire- und USB-Laufwerks-Treiber entfernen. **Parallels** stellt einen virtuellen Netzwerkadapter bereit, der den ed(4)-Treiber verwendet. Daher können alle Netzwerkgeräte bis auf ed(4) und miibus(4) aus dem Kernel entfernt werden.

3. Netzwerkbetrieb einrichten

Die einfachste Netzwerkkonfiguration ist der Einsatz von DHCP, um Ihre virtuelle Maschine mit dem gleichen lokalen Netzwerk, in dem sich der Host-Mac befindet, zu verbinden. Dazu fügen Sie die Zeile `ifconfig_ed0="DHCP"` in die Datei `/etc/rc.conf` ein. Weitere Informationen zur Konfiguration des Netzwerks unter FreeBSD finden Sie im Kapitel 31 des Handbuchs.

22.2.2. FreeBSD mit Xen™ unter Linux einsetzen

Beigetragen von Fukang Chen (Loader).

Der **Xen** Hypervisor ist ein als Open Source verfügbares Para-Virtualisierungsprodukt, das von der kommerziellen Firma XenSource unterstützt wird. Gast-Betriebssysteme werden dabei als domU-Domains, Host-Betriebssysteme hingegen als dom0 bezeichnet. Um eine virtuelle FreeBSD-Instanz unter Linux auszuführen, müssen Sie zuerst **Xen** für Linux dom0 installieren. Als Host-Betriebssystem wird im folgenden Beispiel die Distribution Slackware verwendet.

22.2.2.1. Xen 3 unter Linux dom0

1. Xen 3.0 von XenSource herunterladen

Laden Sie die Datei `xen-3.0.4_1-src.tgz`

(http://bits.xensource.com/oss-xen/release/3.0.4-1/src.tgz/xen-3.0.4_1-src.tgz) von <http://www.xensource.com/> herunter.

2. Den Tarball entpacken

```
# cd xen-3.0.4_1-src
# KERNELS="linux-2.6-xen0 linux-2.6-xenU" make world
# make install
```

Anmerkung: Den dom0-Kernel neu kompilieren:

```
# cd xen-3.0.4_1-src/linux-2.6.16.33-xen0
# make menuconfig
# make
# make install
```

Ältere Versionen von **Xen** müssen gegebenenfalls mit `make ARCH=xen menuconfig` näher spezifiziert werden.

3. Einen Menü-Eintrag in die menu.lst von Grub aufnehmen

Editieren Sie `/boot/grub/menu.lst` und fügen Sie die folgenden Zeilen hinzu:

```
title Xen-3.0.4
root (hd0,0)
```

```
kernel /boot/xen-3.0.4-1.gz dom0_mem=262144
module /boot/vmlinuz-2.6.16.33-xen0 root=/dev/hda1 ro
```

4. Starten Sie Ihren Computer neu, um Xen zu aktivieren

Anschließend editieren Sie `/etc/xen/xend-config.sxp` und fügen die folgenden Zeilen hinzu:

```
(network-script 'network-bridge netdev=eth0')
```

Danach kann **Xen** gestartet werden:

```
# /etc/init.d/xend start
# /etc/init.d/xenddomains start
```

Damit ist dom0 gestartet:

```
# xm list
```

Name	ID	Mem	VCPUs	State	Time(s)
Domain-0	0	256	1	r-----	54452.9

22.2.2.2. FreeBSD 7-CURRENT als domU verwenden

Laden Sie den FreeBSD-domU-Kernel für **Xen 3.0** sowie das Festplattenabbild von <http://www.fsmware.com/> herunter:

- kernel-current (<http://www.fsmware.com/xenofreebsd/7.0/download/kernel-current>)
- mdroot-7.0.bz2 (<http://www.fsmware.com/xenofreebsd/7.0/download/mdroot-7.0.bz2>)
- xmexample1.bsd (<http://www.fsmware.com/xenofreebsd/7.0/download/config/xmexample1.bsd>)

Kopieren Sie `xmexample1.bsd` nach `/etc/xen/` und passen Sie die Einträge für Kernel und Festplattenabbild an Ihre Konfiguration an. Ihre Konfiguration sollte ähnlich dem folgenden Beispiel aussehen:

```
kernel = "/opt/kernel-current"
memory = 256
name = "freebsd"
vif = [ " ]
disk = [ 'file:/opt/mdroot-7.0,hda1,w' ]
#on_crash = 'preserve'
extra = "boot_verbose"
extra += ",boot_single"
extra += ",kern.hz=100"
extra += ",vfs.root.mountfrom=ufs:/dev/xbd769a"
```

Die Datei `mdroot-7.0.bz2` sollte unkomprimiert sein.

Als Nächstes muss der `__xen_guest`-Abschnitt in `kernel-current` verändert und das von **Xen 3.0.3** benötigte `VIRT_BASE` hinzugefügt werden:

```
# objcopy kernel-current -R __xen_guest
# perl -e 'print "LOADER=generic,GUEST_OS=freebsd,GUEST_VER=7.0,XEN_VER=xen-3.0,BSD_SYMTAB,VIRT_BASE=0xC0000'
# objcopy kernel-current --add-section __xen_guest=tmp

# objdump -j __xen_guest -s kernel-current
```

```
kernel-current:      file format elf32-i386
```

```
Contents of section __xen_guest:
0000 4c4f4144 45523d67 656e6572 69632c47  LOADER=generic,G
0010 55455354 5f4f533d 66726565 6273642c  UEST_OS=freebsd,
0020 47554553 545f5645 523d372e 302c5845  GUEST_VER=7.0,XE
0030 4e5f5645 523d7865 6e2d332e 302c4253  N_VER=xen-3.0,BS
0040 445f5359 4d544142 2c564952 545f4241  D_SYMTAB,VIRT_BA
0050 53453d30 78433030 30303030 3000      SE=0xC0000000.
```

Nun kann die domU erstellt und gestartet werden:

```
# xm create /etc/xen/xmexample1.bsd -c
Using config file "/etc/xen/xmexample1.bsd".
Started domain freebsd
WARNING: loader(8) metadata is missing!
Copyright (c) 1992-2006 The FreeBSD Project.
Copyright (c) 1979, 1980, 1983, 1986, 1988, 1989, 1991, 1992, 1993, 1994
The Regents of the University of California. All rights reserved.
FreeBSD 7.0-CURRENT #113: Wed Jan  4 06:25:43 UTC 2006
    kmacy@freebsd7.gateway.2wire.net:/usr/home/kmacy/p4/freebsd7_xen3/src/sys/i386-xen/compile/XEN
WARNING: DIAGNOSTIC option enabled, expect reduced performance.
Xen reported: 1796.927 MHz processor.
Timecounter "ixen" frequency 1796927000 Hz quality 0
CPU: Intel(R) Pentium(R) 4 CPU 1.80GHz (1796.93-MHz 686-class CPU)
    Origin = "GenuineIntel"  Id = 0xf29  Stepping = 9
    Features=0xbfebfbff<FPU,VME,DE,PSE,TSC,MSR,PAE,MCE,CX8,APIC,SEP,MTRR,PGE,MCA,CMOV,PAT,PSE36,CLFLSH,
    DTS,ACPI,MMX,FXSR,SSE,SSE2,SS,HTT,TM,PBE>
    Features2=0x4400<CNTX-ID,<b14>>
real memory  = 265244672 (252 MB)
avail memory  = 255963136 (244 MB)
xc0: <Xen Console> on motherboard
cpu0 on motherboard
Timecounters tick every 10.000 msec
[XEN] Initialising virtual ethernet driver.
xn0: Ethernet address: 00:16:3e:6b:de:3a
[XEN]
Trying to mount root from ufs:/dev/xbd769a
WARNING: / was not properly dismounted
Loading configuration files.
No suitable dump device was found.
Entropy harvesting: interrupts ethernet point_to_point kickstart.
Starting file system checks:
/dev/xbd769a: 18859 files, 140370 used, 113473 free (10769 frags, 12838 blocks, 4.2% fragmentation)
Setting hostname: demo.freebsd.org.
lo0: flags=8049<UP,LOOPBACK,RUNNING,MULTICAST> mtu 16384
    inet6 ::1 prefixlen 128
    inet6 fe80::1%lo0 prefixlen 64 scopeid 0x2
    inet 127.0.0.1 netmask 0xff000000
Additional routing options:.
Mounting NFS file systems:.
Starting syslogd.
/etc/rc: WARNING: Dump device does not exist.  Savecore not run.
ELF ldconfig path: /lib /usr/lib /usr/lib/compat /usr/X11R6/lib /usr/local/lib
```

```
a.out ldconfig path: /usr/lib/aout /usr/lib/compat/aout /usr/X11R6/lib/aout
Starting usbd.
usb: Kernel module not available: No such file or directory
Starting local daemons:.
Updating motd.
Starting sshd.
Initial i386 initialization:.
Additional ABI support: linux.
Starting cron.
Local package initialization:.
Additional TCP options:.
Starting background file system checks in 60 seconds.
```

```
Sun Apr  1 02:11:43 UTC 2007
```

```
FreeBSD/i386 (demo.freebsd.org) (xc0)
```

```
login:
```

Die domU sollte nun den FreeBSD 7.0-CURRENT-Kernel ausführen:

```
# uname -a
FreeBSD demo.freebsd.org 7.0-CURRENT FreeBSD 7.0-CURRENT #113: Wed Jan  4 06:25:43 UTC 2006
kmacy@freebsd7.gateway.2wire.net: /usr/home/kmacy/p4/freebsd7_xen3/src/sys/i386-xen/compile/XENCON
```

Das Netzwerk kann nun unter der domU konfiguriert werden. Die FreeBSD-domU wird ein spezielles Gerät namens `xn0` verwenden:

```
# ifconfig xn0 10.10.10.200 netmask 255.0.0.0
# ifconfig
xn0: flags=843<UP,BROADCAST,RUNNING,SIMPLEX> mtu 1500
    inet 10.10.10.200 netmask 0xff000000 broadcast 10.255.255.255
    ether 00:16:3e:6b:de:3a
lo0: flags=8049<UP,LOOPBACK,RUNNING,MULTICAST> mtu 16384
    inet6 ::1 prefixlen 128
    inet6 fe80::1%lo0 prefixlen 64 scopeid 0x2
    inet 127.0.0.1 netmask 0xff000000
```

Unter der Slackware-dom0 sollten einige **Xen**-spezifische Netzwerkgeräte erscheinen:

```
# ifconfig
eth0      Link encap:Ethernet  HWaddr 00:07:E9:A0:02:C2
          inet addr:10.10.10.130 Bcast:0.0.0.0  Mask:255.0.0.0
          UP BROADCAST RUNNING MULTICAST  MTU:1500  Metric:1
          RX packets:815 errors:0 dropped:0 overruns:0 frame:0
          TX packets:1400 errors:0 dropped:0 overruns:0 carrier:0
          collisions:0 txqueuelen:0
          RX bytes:204857 (200.0 KiB)  TX bytes:129915 (126.8 KiB)

lo        Link encap:Local Loopback
          inet addr:127.0.0.1  Mask:255.0.0.0
          UP LOOPBACK RUNNING  MTU:16436  Metric:1
          RX packets:99 errors:0 dropped:0 overruns:0 frame:0
```

```

TX packets:99 errors:0 dropped:0 overruns:0 carrier:0
collisions:0 txqueuelen:0
RX bytes:9744 (9.5 KiB)  TX bytes:9744 (9.5 KiB)

peth0    Link encap:Ethernet  HWaddr FE:FF:FF:FF:FF:FF
UP BROADCAST RUNNING NOARP  MTU:1500  Metric:1
RX packets:1853349 errors:0 dropped:0 overruns:0 frame:0
TX packets:952923 errors:0 dropped:0 overruns:0 carrier:0
collisions:0 txqueuelen:1000
RX bytes:2432115831 (2.2 GiB)  TX bytes:86528526 (82.5 MiB)
Base address:0xc000 Memory:ef020000-ef040000

vif0.1   Link encap:Ethernet  HWaddr FE:FF:FF:FF:FF:FF
UP BROADCAST RUNNING NOARP  MTU:1500  Metric:1
RX packets:1400 errors:0 dropped:0 overruns:0 frame:0
TX packets:815 errors:0 dropped:0 overruns:0 carrier:0
collisions:0 txqueuelen:0
RX bytes:129915 (126.8 KiB)  TX bytes:204857 (200.0 KiB)

vif1.0   Link encap:Ethernet  HWaddr FE:FF:FF:FF:FF:FF
UP BROADCAST RUNNING NOARP  MTU:1500  Metric:1
RX packets:3 errors:0 dropped:0 overruns:0 frame:0
TX packets:2 errors:0 dropped:157 overruns:0 carrier:0
collisions:0 txqueuelen:1
RX bytes:140 (140.0 b)  TX bytes:158 (158.0 b)

xenbr1   Link encap:Ethernet  HWaddr FE:FF:FF:FF:FF:FF
UP BROADCAST RUNNING NOARP  MTU:1500  Metric:1
RX packets:4 errors:0 dropped:0 overruns:0 frame:0
TX packets:0 errors:0 dropped:0 overruns:0 carrier:0
collisions:0 txqueuelen:0
RX bytes:112 (112.0 b)  TX bytes:0 (0.0 b)

# brctl show
bridge name      bridge id        STP enabled      interfaces
xenbr1           8000.fefffffffff no                vif0.1
                  vif1.0
                  peth0

```

22.2.3. Virtual PC unter Windows

Übersetzt von Johann Kois.

Virtual PC für Windows wird von Microsoft kostenlos zum Download angeboten. Die Systemanforderungen für dieses Programm finden Sie hier (<http://www.microsoft.com/windows/downloads/virtualpc/sysreq.mspx>). Nachdem Sie **Virtual PC** unter Microsoft Windows installiert haben, müssen Sie eine virtuelle Maschine konfigurieren und das gewünschte Betriebssystem installieren.

22.2.3.1. FreeBSD in Virtual PC/Microsoft® Windows installieren

Der erste Schritt zur Installation von FreeBSD in Microsoft Windows/**Virtual PC** ist es, eine neue virtuelle Maschine zu erstellen, in die Sie FreeBSD installieren können. Dazu wählen Sie die Option **Create a virtual machine**, wenn Sie danach gefragt werden:

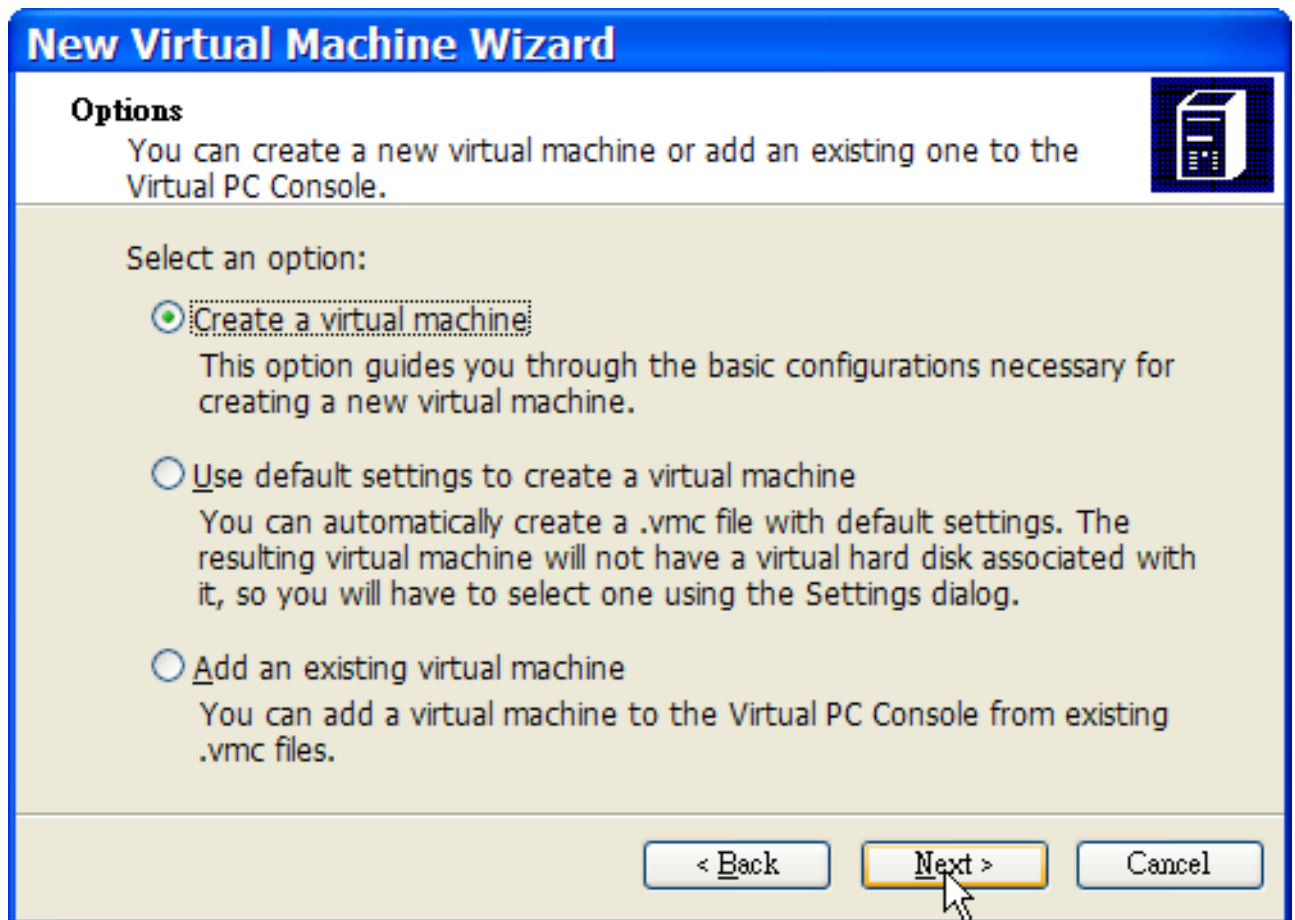

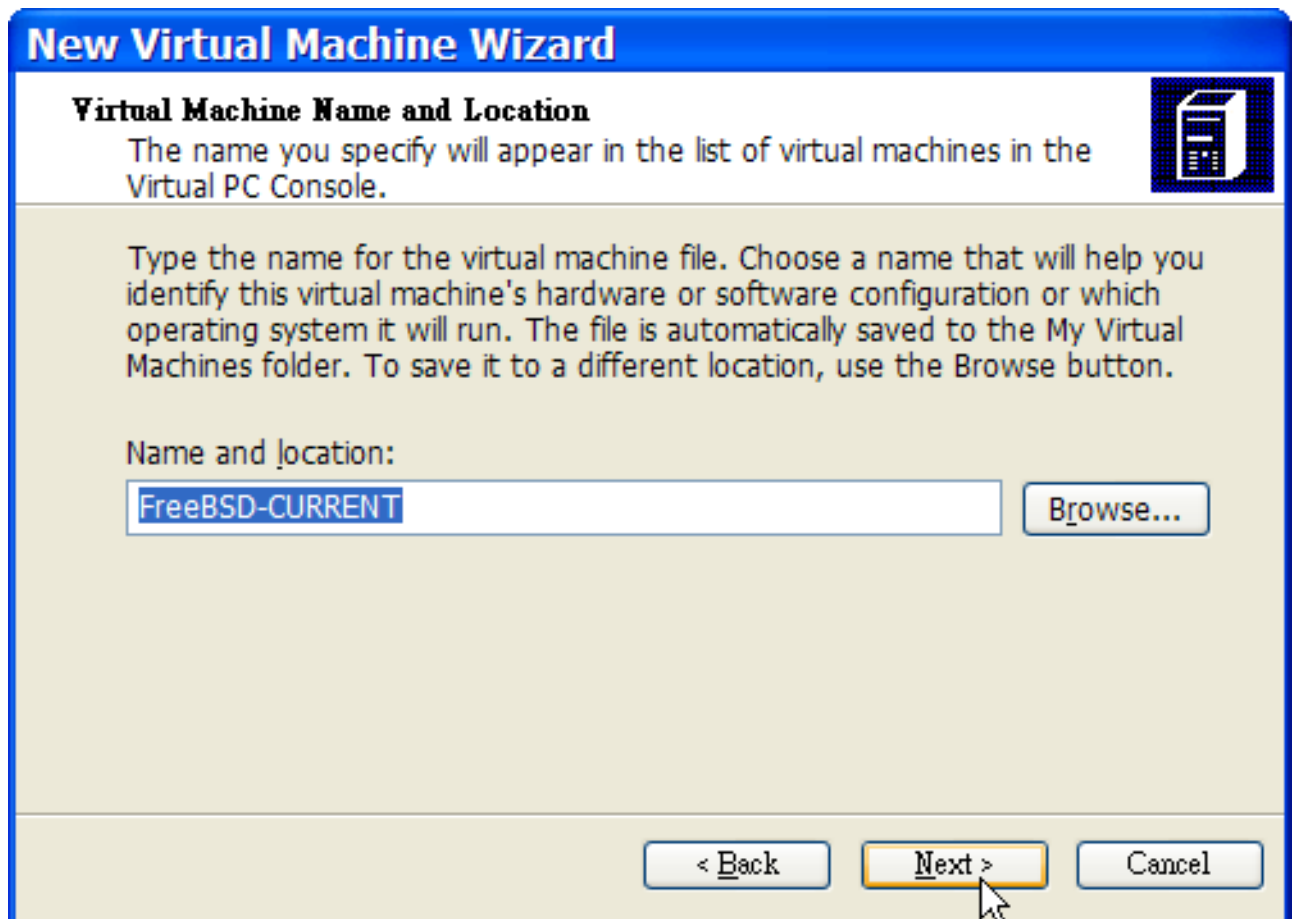

Bei der Frage nach dem Operating system wählen Sie Other:

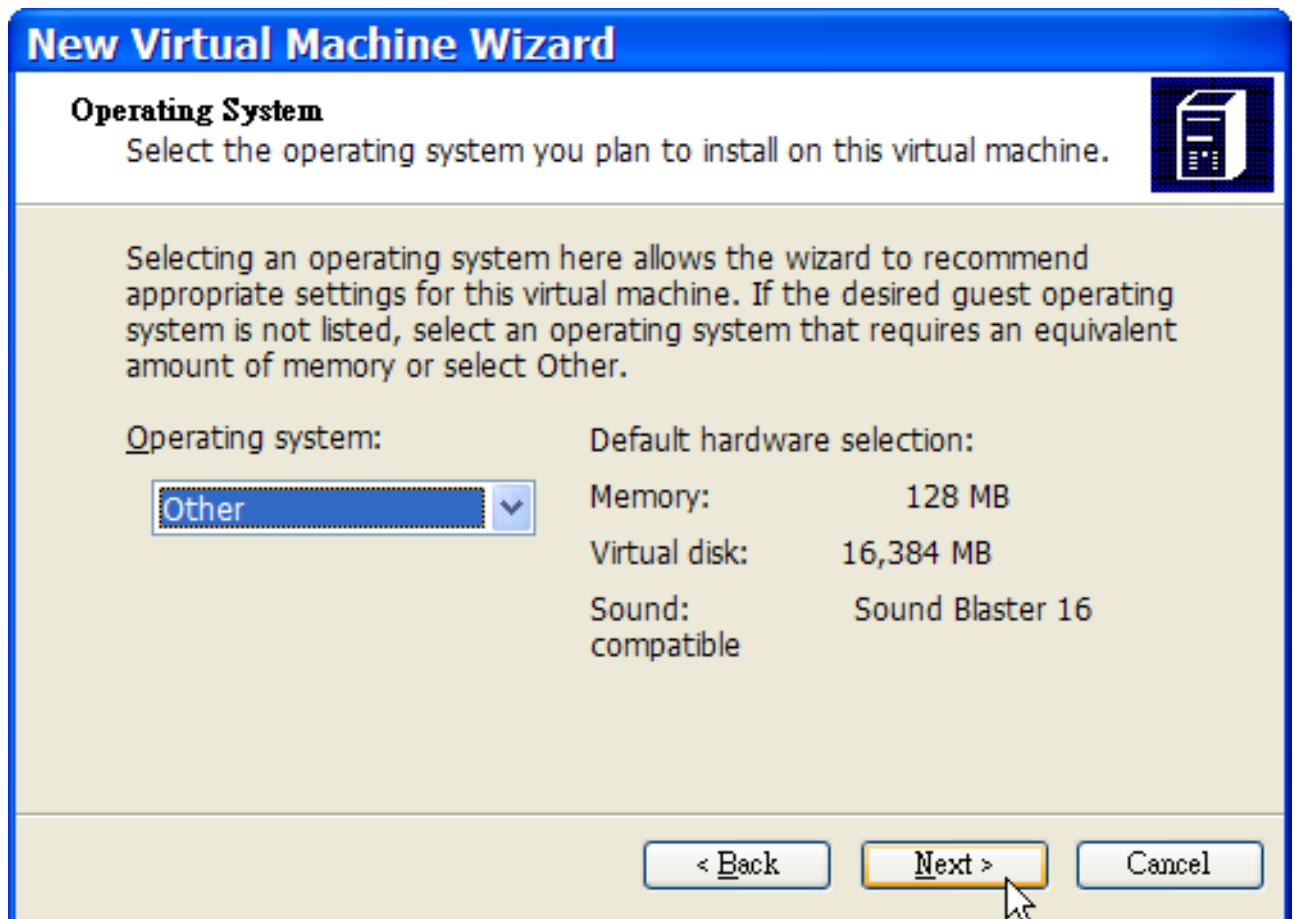

Danach müssen Sie den von Ihnen gewünschten Plattenplatz sowie die Größe des Hauptspeichers angeben. 4 GB Plattenplatz sowie 512 MB RAM sollten für die Installation von FreeBSD in **Virtual PC** ausreichend sein:

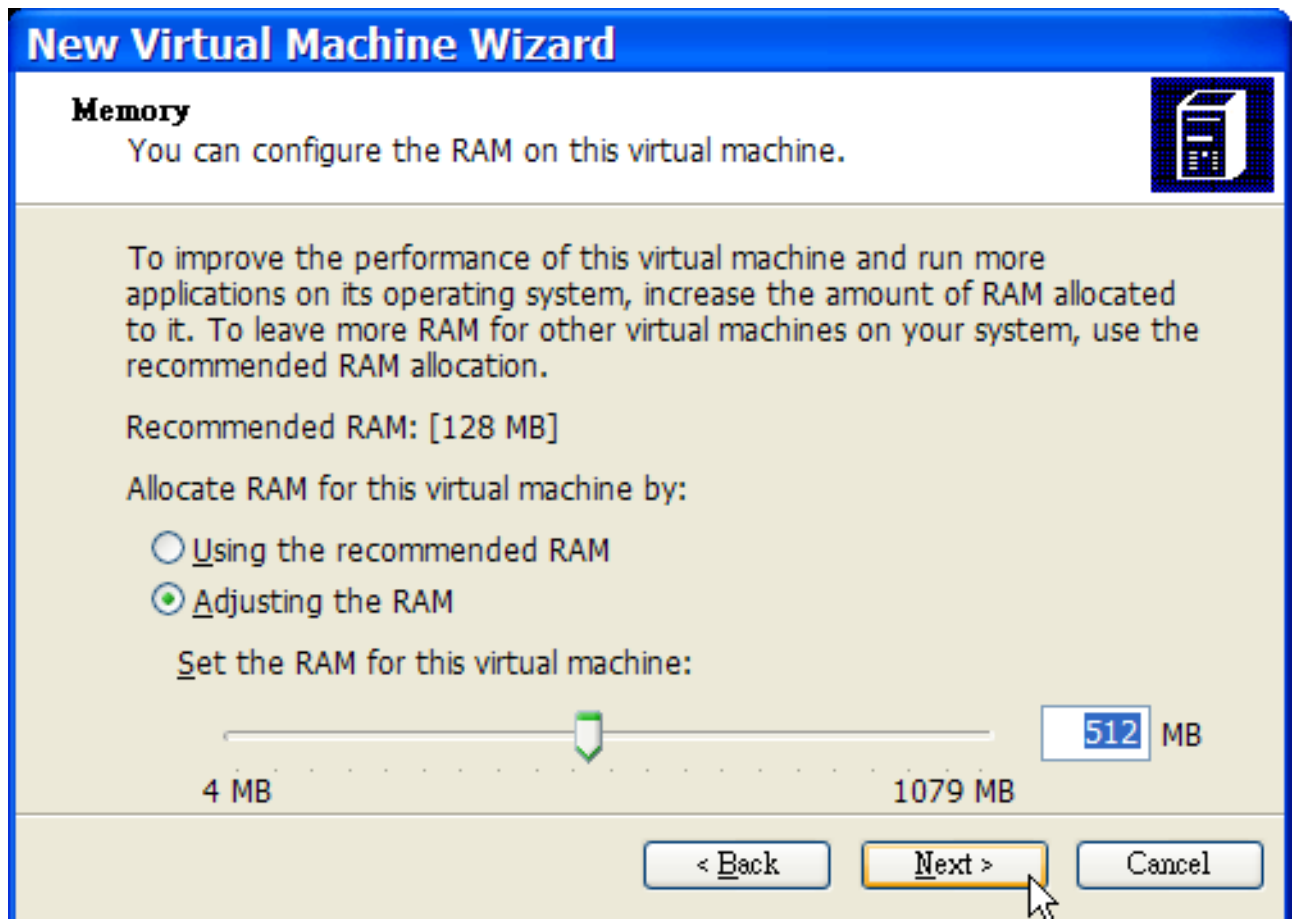

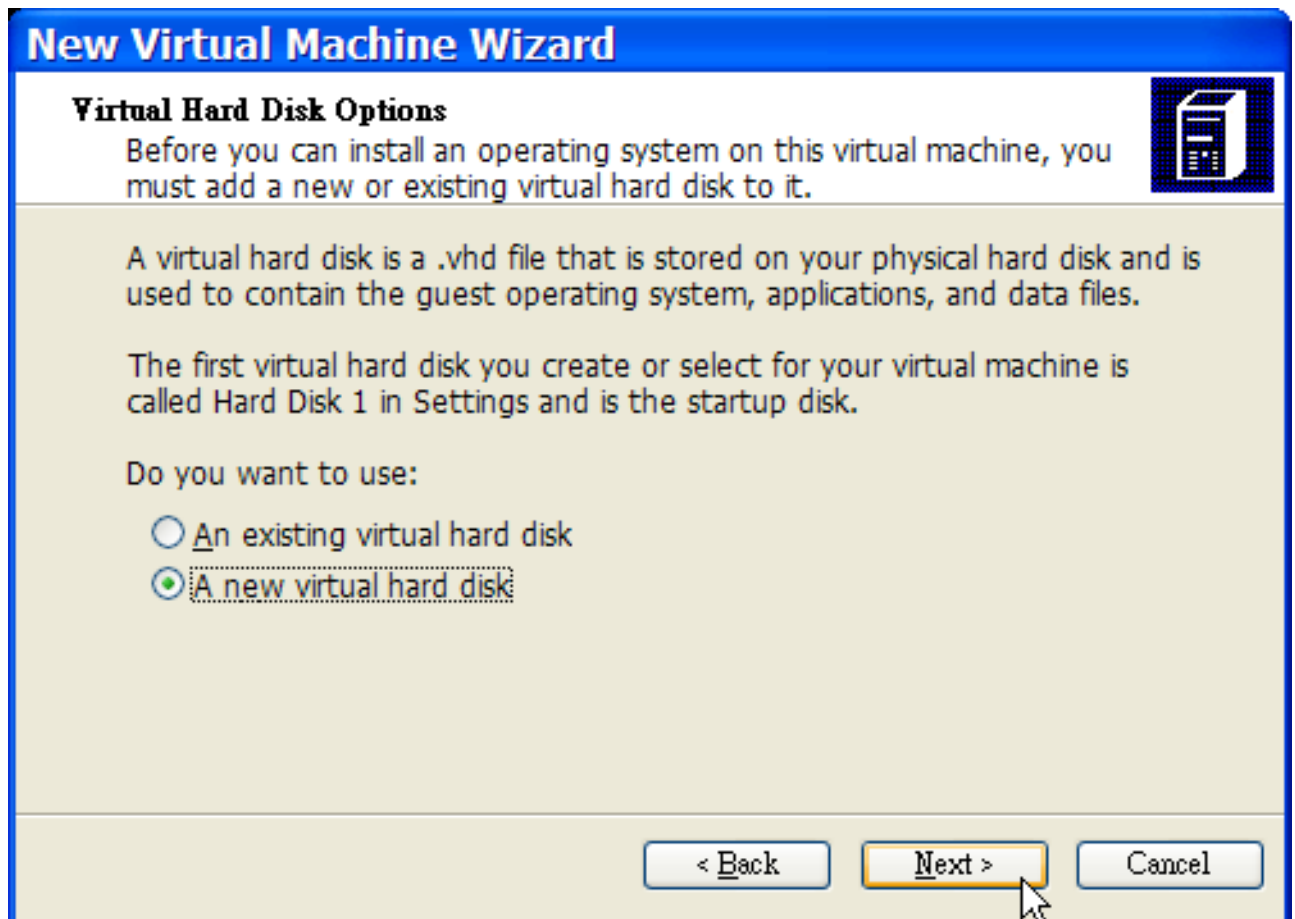

Speichern Sie Ihre Eingaben und beenden Sie die Konfiguration:

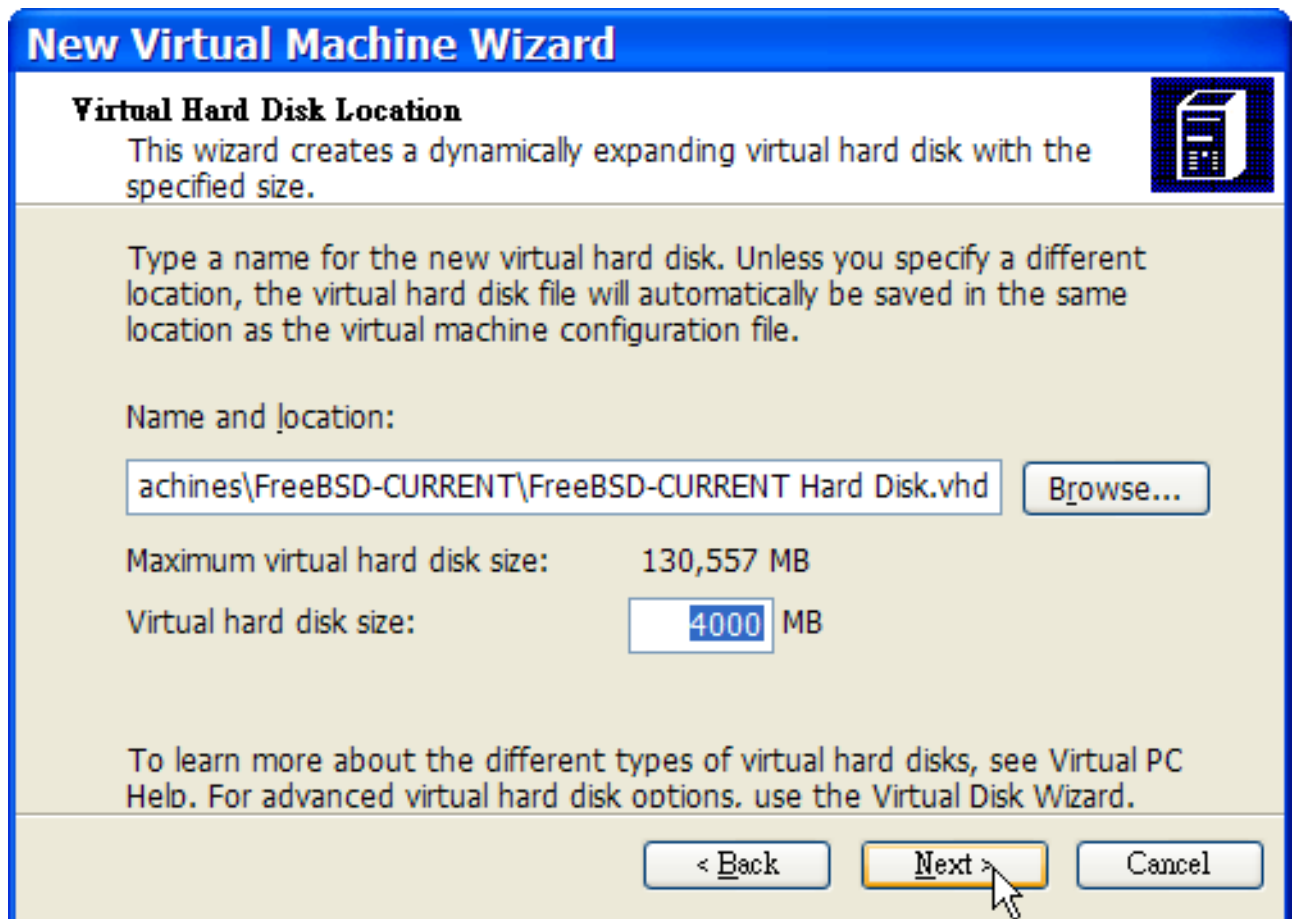

Wählen Sie nun die für FreeBSD erstellte virtuelle Maschine aus und klicken Sie auf **Settings**, um das Netzwerk zu konfigurieren:



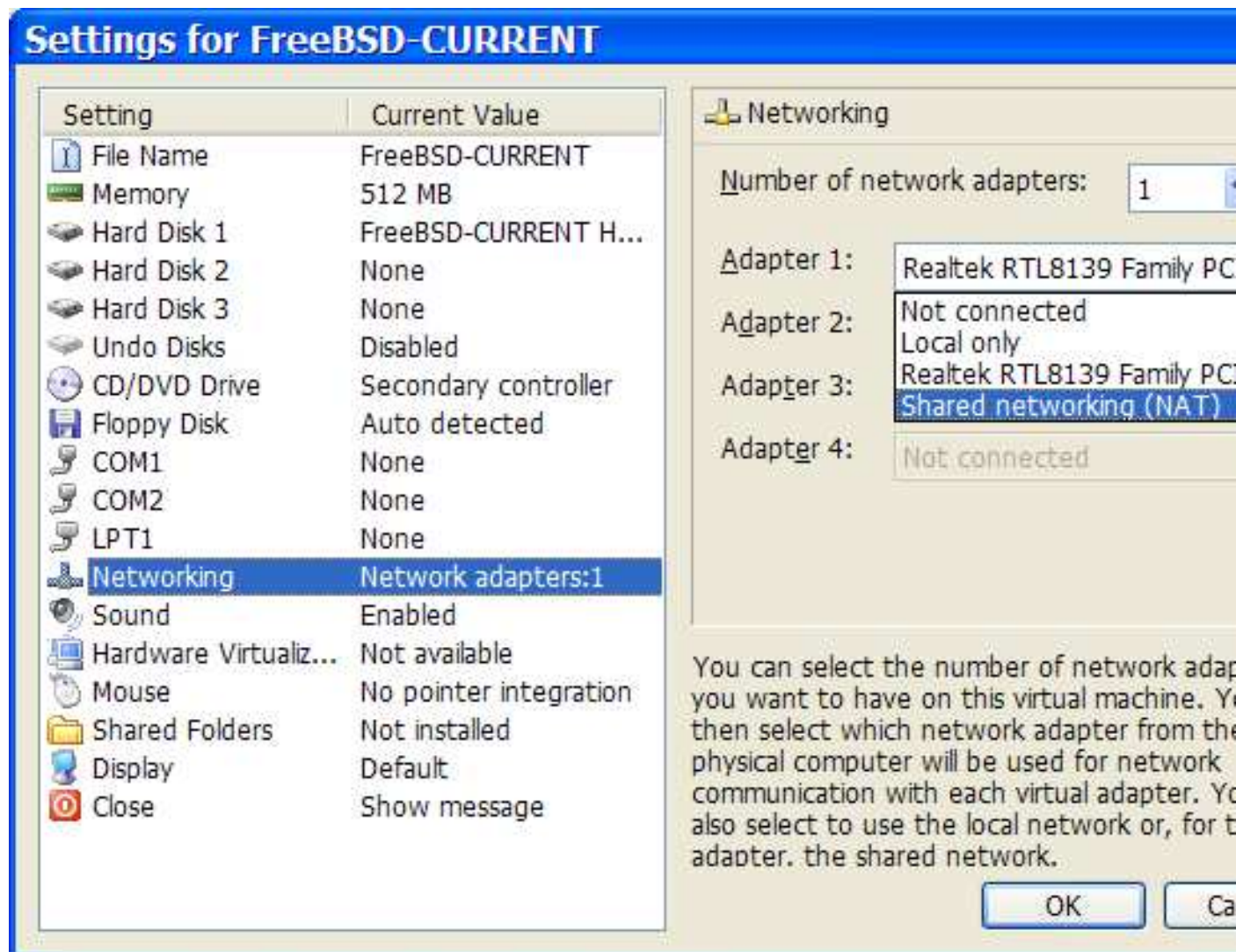

Nun können Sie FreeBSD installieren. Dazu verwenden Sie am besten eine offizielle FreeBSD-CD-ROM oder ein ISO-Image, das Sie von einem offiziellen FreeBSD-FTP-Server heruntergeladen haben. Wenn Sie ein ISO-Image auf Ihrer Festplatte gespeichert haben, oder eine FreeBSD-CD-ROM in Ihr CD-Laufwerk eingelegt haben, doppelklicken Sie auf die virtuelle Maschine, die Sie für FreeBSD angelegt haben. Danach klicken Sie auf CD und wählen die Option **Capture ISO Image...** im **Virtual PC**-Fenster. Danach können Sie im folgenden Fenster das CD-Laufwerk mit Ihrem physikalischen CD-Laufwerk oder mit dem ISO-Image verknüpfen.



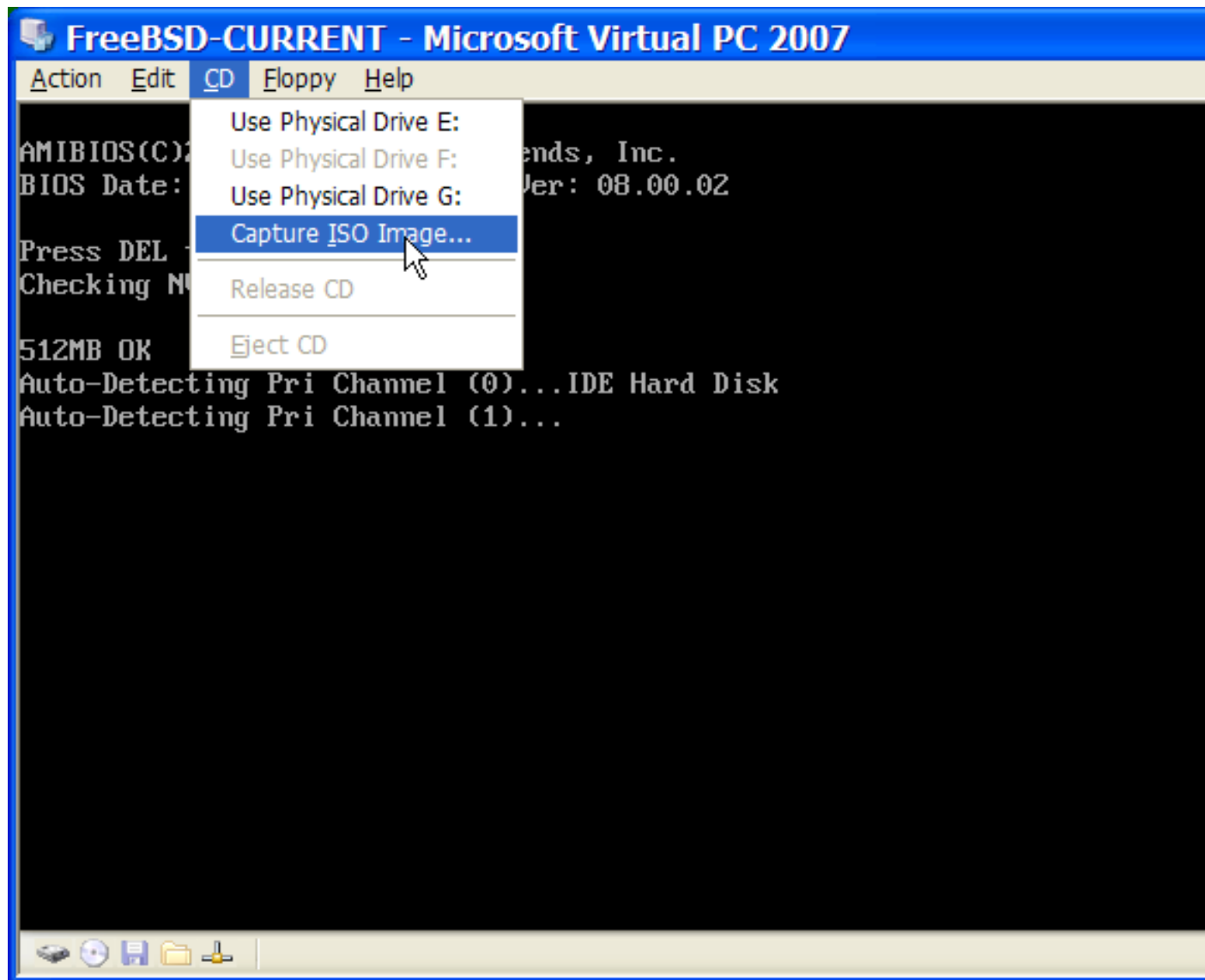

Danach starten Sie die virtuelle Maschine neu, indem Sie zuerst auf Action und danach auf Reset klicken. **Virtual PC** startet Ihre virtuelle Maschine nun neu und prüft zuerst, ob die virtuelle Maschine über ein CD-Laufwerk verfügt.



Da dies hier der Fall ist, beginnt nun eine normale, auf **sysinstall** basierende Installation, die in Kapitel 2 beschrieben wird. Sie können FreeBSD nun installieren. Verzichten Sie an dieser Stelle aber unbedingt auf die X11-Konfiguration.



Nachdem die Installation abgeschlossen ist, entfernen Sie die CD-ROM aus dem Laufwerk (oder lösen die Verknüpfung zum ISO-Image). Danach starten Sie die virtuelle Maschine neu, um FreeBSD zu starten.

```
FreeBSD-CURRENT - Microsoft Virtual PC 2007
Action Edit CD Floppy Help
unfamiliar with FreeBSD's directory layout, please refer to the hier(7)
manual page.  If you are not familiar with manual pages, type 'man man'.

You may also use sysinstall(8) to re-enter the installation and
configuration utility.  Edit /etc/motd to change this login announcement.

%pwd
/usr/home/chinsan
%su -m
Password:
%ifconfig -a
de0: flags=8802<BROADCAST,SIMPLEX,MULTICAST> metric 0 mtu 1500
    ether 00:03:ff:fc:ff:ff
    media: Ethernet autoselect (100baseTX)
    status: active
vlp0: flags=108810<POINTOPOINT,SIMPLEX,MULTICAST,NEEDSGIANT> metric 0 m
lo0: flags=8049<UP,LOOPBACK,RUNNING,MULTICAST> metric 0 mtu 16384
    inet6 fe80::1%lo0 prefixlen 64 scopeid 0x3
    inet6 ::1 prefixlen 128
    inet 127.0.0.1 netmask 0xff000000
%dhclient de0
DHCPREQUEST on de0 to 255.255.255.255 port 67
DHCPACK from 192.168.131.254
bound to 192.168.131.67 -- renewal in 536870911 seconds.
%
```

22.2.3.2. FreeBSD in Microsoft Windows/Virtual PC konfigurieren

Nachdem Sie FreeBSD auf Ihrem Microsoft Windows-System erfolgreich unter **Virtual PC** installiert haben, sollten Sie ihr virtuelles FreeBSD noch anpassen, um eine optimale Funktion zu gewährleisten.

1. Setzen der Bootloader-Variablen

Die wichtigste Änderung ist es, die Variable `kern.hz` zu verkleinern, um so die CPU-Auslastung in der **Virtual PC**-Umgebung zu verringern. Dazu fügen Sie die folgende Zeile in die Datei `/boot/loader.conf` ein:

```
kern.hz=100
```

Ohne diese Einstellung kann ein unbeschäftigtes FreeBSD unter **Virtual PC** trotzdem rund 40 Prozent der CPU-Leistung eines Ein-Prozessor-Systems verbrauchen. Nach dieser Änderung reduziert sich dieser Wert auf etwa 5 Prozent.

2. Erstellen einer neuen Kernelkonfigurationsdatei

Sie können alle SCSI-, FireWire- und USB-Laufwerks-Treiber entfernen. **Virtual PC** stellt einen virtuellen Netzwerkadapter bereit, der den `de(4)`-Treiber verwendet. Daher können alle Netzwerkgeräte bis auf `de(4)` und `miibus(4)` aus dem Kernel entfernt werden.

3. Das Netzwerk einrichten

Die einfachste Netzwerkkonfiguration ist der Einsatz von DHCP, um Ihre virtuelle Maschine mit dem gleichen lokalen Netzwerk, in dem sich Ihr Host-Microsoft Windows befindet, zu verbinden. Dazu fügen Sie die Zeile `ifconfig_de0="DHCP"` in die Datei `/etc/rc.conf` ein. Weitere Informationen zur Konfiguration des Netzwerks unter FreeBSD finden Sie im Kapitel 31 des Handbuchs.

22.2.4. VMWare unter MacOS

Übersetzt von Johann Kois.

VMWare Fusion für Mac ist ein kommerzielles Programm, das für Intel basierte Apple Mac-Computer mit Mac OS 10.4.9 oder neuer erhältlich ist. FreeBSD wird von diesem Produkt vollständig als Gast-Betriebssystem unterstützt. Nachdem Sie **VMWare Fusion** unter Mac OS X installiert haben, können Sie das gewünschte Gastbetriebssystem (in unserem Fall FreeBSD) installieren.

22.2.4.1. FreeBSD in VMWare/Mac OS X installieren

Zuerst müssen Sie VMWare Fusion starten, um eine virtuelle Maschine zu erstellen. Dazu wählen Sie die Option "New":

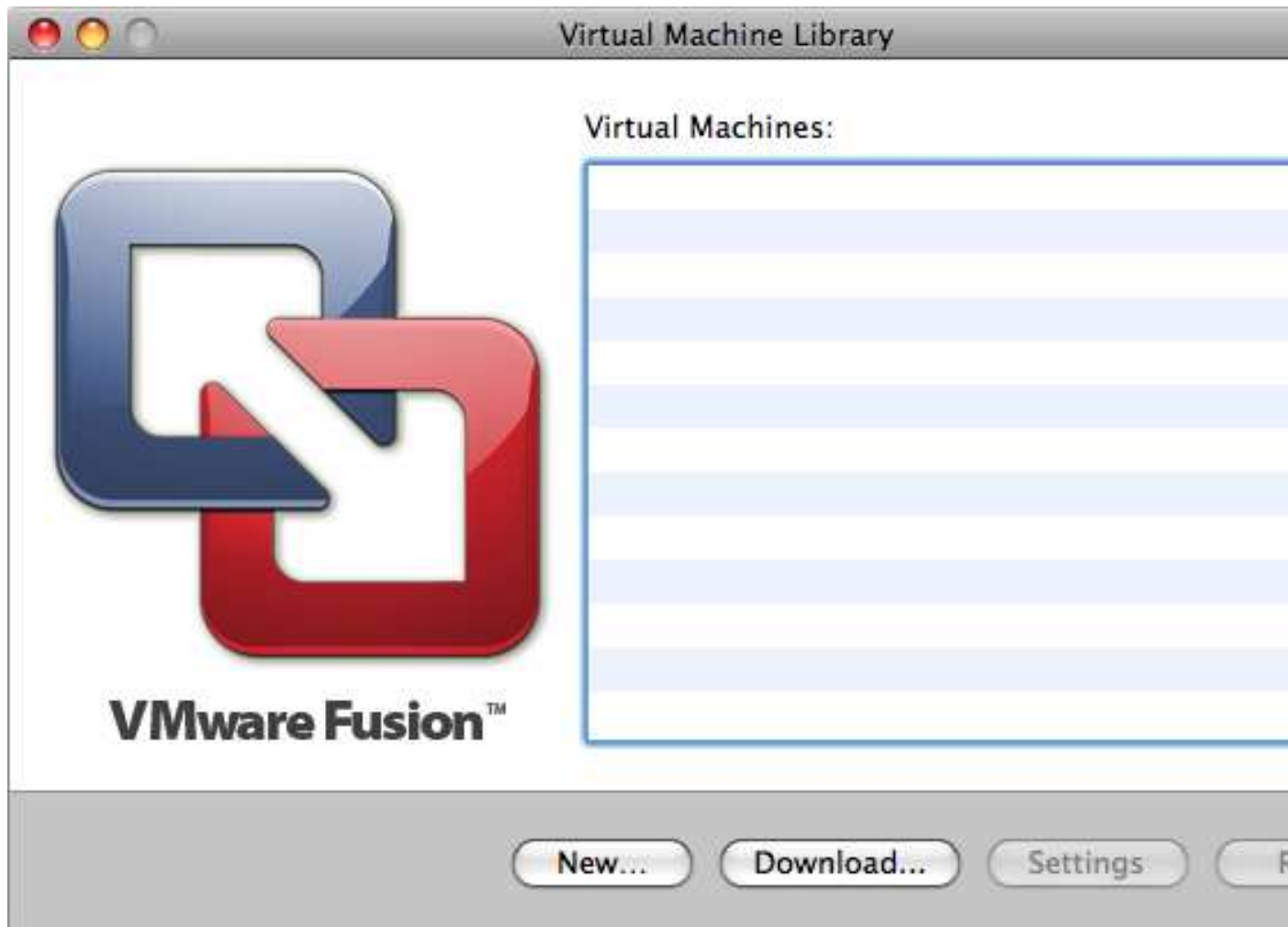

Dadurch wird ein Assistent gestartet, der Ihnen bei der Erzeugung einer neuen virtuellen Maschine behilflich ist. Klicken Sie auf "Continue", um den Prozess zu starten:



Wählen Sie Other als das Operating System, danach FreeBSD oder FreeBSD 64-bit, je nach dem, welche Version Sie installieren wollen, wenn Sie nach der zu installierenden Version gefragt werden:



Vergeben Sie einen Namen für virtuelle Maschine an und legen Sie den Speicherort fest:



Legen Sie die Größe Ihrer virtuellen Festplatte fest:



Nachdem Sie auf "Finish" geklickt haben, wird die virtuelle Maschine gestartet:



Nun können Sie FreeBSD wie gewohnt installieren (lesen Sie dazu auch Kapitel 2 des Handbuchs):

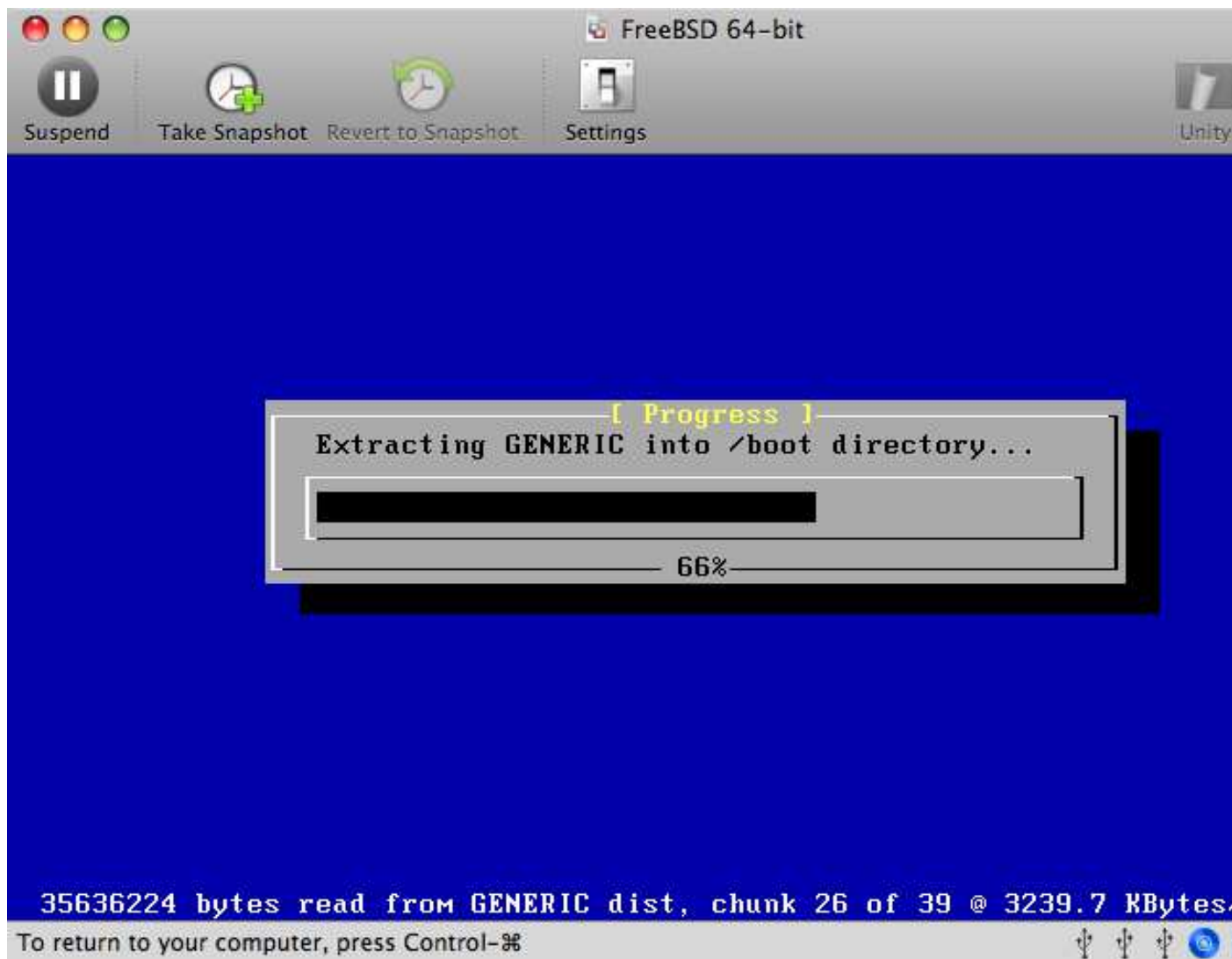

Nachdem die Installation abgeschlossen ist, können Sie noch verschiedene Parameter der virtuellen Maschine, etwa den Speicherverbrauch, konfigurieren:

Anmerkung: Die Hardware der virtuellen Maschine kann nicht geändert werden, solange die virtuelle Maschine läuft.



Die Anzahl der CPUs der virtuellen Maschine:



Den Status des CD-Laufwerks. Sie können das CD-Laufwerk von der virtuellen Maschine lösen, wenn Sie es nicht benötigen.



Zuletzt sollten Sie noch festlegen, wie sich die virtuelle Maschine mit dem Netzwerk verbinden soll. Sollen neben dem Gastsystem auch andere Rechner auf Ihre virtuelle Maschine zugreifen können, müssen Sie die Option **Connect directly to the physical network (Bridged)** wählen. Ist dies nicht der Fall, sollten Sie die Option **Share the host's internet connection (NAT)** wählen. In dieser Einstellung kann die virtuelle Maschine zwar auf das Internet zugreifen, andere Rechner dürfen aber nicht auf die virtuelle Maschine zugreifen.



Nachdem Sie die Konfiguration abgeschlossen haben, können Sie FreeBSD starten.

22.2.4.2. FreeBSD unter Mac OS X/VMWare konfigurieren

Nachdem Sie FreeBSD erfolgreich unter **VMWare** für Mac OS X installiert haben, sollten Sie ihr virtuelles FreeBSD noch anpassen, um eine optimale Funktion zu gewährleisten.

1. Die wichtigste Änderung ist es, die Variable `kern.hz` zu verkleinern, um so die CPU-Auslastung in der **VMWare**-Umgebung zu verringern.

```
kern.hz=100
```

Ohne diese Einstellung kann ein unbeschäftigtes FreeBSD unter **VMWare** trotzdem rund 15 Prozent der CPU-Leistung eines Single Prozessor iMac's verbrauchen. Nach dieser Änderung reduziert sich dieser Wert auf etwa 5 Prozent.

2. Erstellen einer neuen Kernelkonfigurationsdatei

Sie können alle FireWire- und USB-Laufwerks-Treiber entfernen. **VMWare** stellt einen virtuellen Netzwerkadapter bereit, der den em(4)-Treiber verwendet. Daher können alle Netzwerkgeräte bis auf em(4) und miibus(4) aus dem Kernel entfernt werden.

3. Netzwerkbetrieb einrichten

Die einfachste Netzwerkkonfiguration ist der Einsatz von DHCP, um Ihre virtuelle Maschine mit dem gleichen lokalen Netzwerk, in dem sich der Host-Mac befindet, zu verbinden. Dazu fügen Sie die Zeile `ifconfig_em0="DHCP"` in die Datei `/etc/rc.conf` ein. Weitere Informationen zur Konfiguration des Netzwerks unter FreeBSD finden Sie im Kapitel 31 des Handbuchs.

22.3. FreeBSD als Host-Betriebssystem

Übersetzt von Benedict Reuschling und Christoph Sold.

Seit einigen Jahren wurde FreeBSD nicht offiziell von irgendeiner der verfügbaren Virtualisierungslösungen als Host-Betriebssystem unterstützt. Viele Anwender verwenden aber noch ältere **VMware**-Versionen (z.B. `emulators/vmware3`), welches die Linux-Kompatibilitätsschicht nutzt. Kurz nach der Veröffentlichung von FreeBSD 7.2 erschien **VirtualBox™** als Open-Source Edition (OSE) von Sun in der Ports-Sammlung als ein direkt auf FreeBSD lauffähiges Programm.

VirtualBox ist ein vollständiges Virtualisierungspaket, das aktiv weiterentwickelt wird und für die meisten Betriebssysteme einschliesslich Windows, Mac OS, Linux und FreeBSD zur Verfügung steht. Es kann sowohl Windows als auch UNIX-ähnliche Gastsysteme betreiben. Es ist als Open Source und als proprietäre Edition erhältlich. Die wichtigste Einschränkung der OSE aus Anwendersicht ist die fehlende USB-Unterstützung. Weitere Unterschiede können von der "Editions"-Seite des **VirtualBox**-Wikis, das unter <http://www.virtualbox.org/wiki/Editions> zu finden ist, entnommen werden. Momentan steht nur OSE unter FreeBSD zur Verfügung.

22.3.1. VirtualBox™ installieren

VirtualBox steht als FreeBSD-Port in `emulators/virtualbox` bereit und kann über den folgenden Befehl installiert werden:

```
# cd /usr/ports/emulators/virtualbox
# make install clean
```

Eine nützliche Option im Konfigurationsdialog ist die `GuestAdditions`-Programmsammlung. Diese stellen eine Reihe von nützlichen Eigenschaften in den Gastbetriebssystemen zur Verfügung, wie beispielsweise Mauszeigerintegration (was es ermöglicht, die Maus zwischen dem Host und dem Gast zu teilen ohne eine spezielle Tastenkombination für diesen Wechsel zu drücken), sowie schnelleres Rendern von Videos, besonders in Windows Gästen. Diese Gastzusätze sind im `Devices`-Menü zu finden, nachdem die Installation des Gastbetriebssystems abgeschlossen ist.

Ein paar Konfigurationsänderungen sind notwendig, bevor **VirtualBox** das erste Mal gestartet wird. Der Port installiert ein Kernelmodul in `/boot/modules`, das in den laufenden Kernel geladen werden muss:

```
# kldload vboxdrv
```

Um sicherzustellen, dass das Modul immer nach einem Neustart geladen wird, fügen Sie die folgende Zeile in die Datei `/boot/loader.conf` ein:

```
vboxdrv_load="YES"
```

VirtualBox benötigt auch das eingehängte `proc`-Dateisystem:

```
# mount -t procfs proc /proc
```

Um auch diese Einstellung nach einem Neustart zu erhalten, wird die folgende Zeile in `/etc/fstab` eingefügt:

```
proc          /proc      procfs      rw          0          0
```

Anmerkung: Möglicherweise erscheint eine Fehlermeldung ähnlich der Folgenden, wenn **VirtualBox** von einem Terminal aus gestartet wird:

```
VirtualBox: supR3HardenedExecDir: couldn't read "", errno=2 cchLink=-1
```

Wahrscheinlich ist der Übeltäter das `proc`-Dateisystem. Verwenden Sie bitte das `mount`-Kommando um zu überprüfen, ob es korrekt eingehängt ist.

Die Gruppe `vboxusers` wird während der Installation von **VirtualBox** angelegt. Alle Benutzer, die Zugriff auf **VirtualBox** haben sollen, müssen in diese Gruppe aufgenommen werden. Der `pw`-Befehl kann benutzt werden, um neue Mitglieder hinzuzufügen:

```
# pw groupmod vboxusers -m yourusername
```

Um **VirtualBox** zu starten, wählen Sie entweder den Eintrag **Sun VirtualBox** aus dem Menü Ihrer graphischen Benutzeroberfläche, oder geben Sie den folgenden Befehl in ein Terminal ein:

```
% VirtualBox
```

Besuchen Sie die offizielle Webseite von **VirtualBox** unter <http://www.virtualbox.org>, um weitere Informationen zur Konfiguration und Verwendung zu erhalten. Da der FreeBSD-Port noch recht neu ist, befindet er sich noch unter ständiger Entwicklung. Um die aktuellen Nachrichten und Anleitungen zur Fehlerbehebung zu erhalten, besuchen Sie die entsprechende Seite im FreeBSD-Wiki unter <http://wiki.FreeBSD.org/VirtualBox>.

22.3.2. Andere Virtualisierungsmöglichkeiten

Zusätzlich wird daran gearbeitet, **Xen** als funktionierende Host-Umgebung (`dom0`) für FreeBSD verfügbar zu machen. Eine experimentelle Version davon wird in FreeBSD 8.0 erscheinen.

Kapitel 23. Lokalisierung – I18N/L10N einrichten und benutzen

Beigesteuert von Andrey Chernov. Überarbeitet von Michael C. Wu. Übersetzt von Alexander Langer und Martin Heinen.

23.1. Übersicht

FreeBSD ist ein über die ganze Welt verteiltes Projekt. Dieses Kapitel behandelt die Internationalisierung und Lokalisierung von FreeBSD, mit denen nicht englisch sprechende Benutzer FreeBSD an ihre Bedürfnisse anpassen können. Die Internationalisierung betrifft sowohl die System- als auch die Anwendungsebene, daher wird im Laufe des Texts auf genauere Anwendungsdokumentationen verwiesen.

Nachdem Sie dieses Kapitel durchgearbeitet haben, werden Sie wissen

- wie verschiedene Sprachen und Lokalisierungen in modernen Betriebssystemen codiert werden,
- wie Sie die Locale Ihrer Login-Shell setzen,
- wie Sie die Konsole für nicht-englische Sprachen konfigurieren,
- wie Sie das X Window System mit verschiedenen Sprachen benutzen,
- wo Sie mehr Informationen über das Erstellen von I18N-konformen Anwendungen erhalten.

Bevor Sie dieses Kapitel lesen, sollten Sie

- wissen, wie Sie zusätzliche Anwendungen installieren (Kapitel 4).

23.2. Grundlagen

23.2.1. Was ist I18N/L10N?

Entwickler kürzen das Wort *internationalization* (englisch für Internationalisierung) mit I18N ab, weil sich zwischen dem ersten und letzten Buchstaben des Worts 18 Buchstaben befinden. L10N benutzt die gleiche Namensgebung und ist eine Abkürzung des Worts *localization* (englisch für Lokalisierung). Mit I18N/L10N-Methoden, -Protokollen und -Anwendungen können Benutzer eine Sprache ihrer Wahl verwenden.

I18N-Anwendungen werden mit Hilfe von I18N-Bibliotheken programmiert. Diese erlauben es Entwicklern, eine einfache Sprachdatei zu schreiben und Menüs und Texte an jede Sprache anzupassen. Wir möchten Programmierern empfehlen, für ihre eigenen Anwendungen auf diese Techniken zurückzugreifen.

23.2.2. Wieso soll ich I18N/L10N benutzen?

I18N/L10N wird immer dann benutzt, wenn Sie Daten in anderen Sprachen als Englisch anzeigen, eingeben oder verarbeiten möchten.

23.2.3. Welche Sprachen werden von I18N unterstützt?

I18N und L10N sind nichts FreeBSD spezifisches. Momentan können Sie unter den meisten der verbreitetsten Sprachen der Welt wählen, unter anderen Chinesisch, Japanisch, Koreanisch, Französisch, Russisch und Deutsch.

23.3. Lokale Anpassungen benutzen

In seiner ganzen Schönheit ist L10N nichts, was auf FreeBSD alleine beschränkt ist, im Gegenteil, es ist eine Konvention, an die sich viele Programme für verschiedene Betriebssysteme halten. Wir möchten Sie anregen, FreeBSD bei der Unterstützung dieser Konvention zu helfen.

Lokale Anpassungen werden durch die Angabe von drei Werten erreicht: dem Sprachcode, dem Ländercode und der Codierung. Die Zusammenfassung dieser Werte wird “Locale” genannt und sieht wie folgt aus:

Sprachcode_Ländercode.Codierung

23.3.1. Sprach- und Ländercodes

Um FreeBSD (oder ein anderes UNIX System, das I18N unterstützt) an lokale Gegebenheiten und Sprachen anzupassen, muss der Benutzer herausfinden, welche Codes für sein Land und seine Sprache benutzt werden. Ländercodes geben den Anwendungen dabei vor, welche Variation einer bestimmten Sprache zu benutzen ist. Eine Variation von Deutsch wäre zum Beispiel de_CH, das eine lokale Anpassung an das in der Schweiz gesprochene Deutsch meint. Außerdem benutzen Webbrowser, SMTP/POP Server, Webserver usw. diese, um Entscheidungen über die Sprache zu fällen. Im Folgenden sind einige Beispiele für Sprach- und Ländercodes aufgelistet:

Sprachcode/Ländercode	Beschreibung
en_US	Englisch - USA
ru_RU	Russisch für Russland
zh_TW	Traditionelles Chinesisch für Taiwan

23.3.2. Codierungen

Einige Sprachen benutzen Codierungen, die nicht dem 7-Bit breitem ASCII-Standard entsprechen, wie 8-Bit Codierungen, Wide- oder Multibyte Zeichen (multibyte(3) geht darauf näher ein). Ältere Anwendungen erkennen diese Zeichen nicht und halten sie fälschlicherweise für Steuerzeichen. Neuere Anwendungen erkennen für gewöhnlich 8-Bit Zeichen. Es hängt allerdings von der Implementierung ab, ob man eine Anwendung neu kompilieren muss, um in den Genuss von lokalen Zeichensätzen zu kommen, oder ob man es sie nur nachträglich konfigurieren muss. Um es möglich zu machen, Wide- oder Multibyte-Zeichen einzugeben und zu verarbeiten,

unterstützt die FreeBSD-Ports-Sammlung (<http://www.FreeBSD.org/de/ports/index.html>) verschiedene Sprachen für diverse Programme. Bitte konsultieren Sie die I18N-Dokumentation des entsprechenden FreeBSD-Ports.

In den meisten Fällen muss der Benutzer in die Dokumentation des Programms schauen, um herauszufinden, wie man es entsprechend für die eigene Sprache und den eigenen Zeichensatz konfiguriert, oder welche Optionen beim Übersetzen anzugeben sind.

Einige Dinge, die man im Hinterkopf behalten sollte, sind:

- Sprachbezogene C-char Zeichensätze¹ (siehe `multibyte(3)`), zum Beispiel ISO8859-1, ISO8859-15, KOI8-R, CP437.
- Wide- oder Multibyte-Codierungen, zum Beispiel EUC, Big5.

Eine aktuelle Liste der Zeichensätze ist in der IANA Registry (<http://www.iana.org/assignments/character-sets>) verfügbar.

Anmerkung: Ab FreeBSD 4.5 werden X11-kompatible Codierungen verwendet.

23.3.3. I18N-Anwendungen

Im FreeBSD-Ports- und Paket-System werden I18N-Anwendungen mit einem I18N im Namen gekennzeichnet, damit man sie leicht identifizieren kann. Trotzdem kann es vorkommen, dass die benötigte Sprache nicht immer unterstützt wird.

23.3.4. Einstellen der Locale

Zum Aktivieren der Lokalisierung reicht es, die Umgebungsvariable `LANG` in Ihrer Login-Shell auf den Wert der Locale zu setzen und die Variable zu exportieren. Dies geschieht normalerweise in Ihrer `~/.login_conf` oder der Startdatei Ihrer Shell (`~/.profile`, `~/.bashrc`, `~/.cshrc`). Wenn `LANG` gesetzt ist, brauchen die speziellen Variablen wie `LC_CTYPE` oder `LC_CTIME` in der Regel nicht gesetzt zu werden. Sie sollten sprachbezogene FreeBSD-Dokumentation zu Rate ziehen, wenn Sie mehr Informationen wünschen.

Setzen Sie die zwei folgenden Umgebungsvariablen in Ihren Konfigurationsdateien:

- `LANG` für Funktionen der POSIX `setlocale(3)` Familie
- `MM_CHARSET` gibt den den MIME Zeichensatz von Anwendungen an

Damit ist die Locale für die Shell, jede Anwendung und X11 eingestellt.

23.3.4.1. Verfahren zum Einstellen der Locale

Es gibt zwei Wege, die Locale zu setzen, die im Folgenden beschrieben werden. Die erste und empfohlene Methode ist, die Umgebungsvariablen in der Login-Klasse zu setzen, die zweite ist, sie in den Startdateien der Shell zu setzen.

23.3.4.1.1. Lokalisierung in der Login-Klasse

Wenn Sie diese Methode verwenden, werden die Umgebungsvariablen für die Locale und den MIME Zeichensatz einmal für alle Shells, anstatt einzeln für jede Shell, gesetzt. Die Lokalisierung kann von einem Benutzer selbst oder von einem Administrator mit Superuser-Rechten für alle eingestellt werden.

23.3.4.1.1.1. Einrichten als Benutzer

`.login_conf` im Heimatverzeichnis eines Benutzers sollte mindestens die folgenden Einträge enthalten, damit beide Variablen für den Gebrauch der Latin-1 Codierung gesetzt werden:

```
me:\
:charset=ISO-8859-1:\
:lang=de_DE.ISO8859-1:
```

Damit traditionelles Chinesisch (BIG-5 Codierung) verwendet werden kann, sind in `.login_conf` die nachstehenden Ergänzungen vorzunehmen. Einige Programme behandeln die Lokalisierung für Chinesisch, Japanisch und Koreanisch falsch, daher müssen mehr Variablen als üblich gesetzt werden:

```
#Users who do not wish to use monetary units or time formats
#of Taiwan can manually change each variable
me:\
:lang=zh_TW.Big5:\
:setenv=LC_ALL=zh_TW.Big5:\
:setenv=LC_COLLATE=zh_TW.Big5:\
:setenv=LC_CTYPE=zh_TW.Big5:\
:setenv=LC_MESSAGES=zh_TW.Big5:\
:setenv=LC_MONETARY=zh_TW.Big5:\
:setenv=LC_NUMERIC=zh_TW.Big5:\
:setenv=LC_TIME=zh_TW.Big5:\
:charset=big5:\
:xmodifiers="@im=gcin": #Set gcin as the XIM Input Server
```

Weitere Informationen entnehmen Sie bitte `login.conf(5)`.

23.3.4.1.1.2. Einrichten als Administrator

Stellen Sie sicher, dass in der Login-Klasse der Benutzer in `/etc/login.conf` die richtige Sprache eingestellt ist. Die folgenden Einstellungen müssen in `/etc/login.conf` vorgenommen werden:

```
Sprache:Beschreibung:\
:charset=MIME_Zeichensatz:\
:lang=Locale:\
:tc=default:
```

Die für Latin-1 erforderlichen Einträge sehen wie folgt aus:

```
german:German Users Accounts:\
:charset=ISO-8859-1:\
:lang=de_DE.ISO8859-1:\
:tc=default:
```

Bevor Sie die Login-Klasse eines Benutzers ändern, müssen Sie den folgenden Befehl ausführen:

```
# cap_mkdb /etc/login.conf
```

Erst danach werden Ihre Änderungen in `/etc/login.conf` im System sichtbar.

Ändern der Login-Klasse mit `vipw(8)`

Wenn Sie neue Accounts mit `vipw` anlegen, erstellen Sie Einträge in folgender Art:

```
user:password:1111:11:Sprache:0:0:Benutzername:/home/user:/bin/sh
```

Ändern der Login-Klasse mit `adduser(8)`

Wenn Sie neue Accounts mit `adduser` anlegen, stehen Ihnen die folgenden Möglichkeiten zur Verfügung:

- Geben Sie in `/etc/adduser.conf` mit `defaultclass = Sprache` eine Sprache vor. In diesem Fall müssen Sie für Benutzer anderer Sprachen eine andere Login-Klasse angeben.
- Geben Sie die Sprache jedes Mal ein, wenn Sie dazu von `adduser(8)` aufgefordert werden:

```
Enter login class: default []:
```

- Sie können die Login-Klasse auch auf der Kommandozeile von `adduser(8)` übergeben:

```
# adduser -class Sprache
```

Ändern der Login-Klasse mit `pw(8)`

Wenn Sie neue Accounts mit `pw(8)` anlegen, benutzen Sie die folgende Kommandozeile:

```
# pw useradd Account -L Sprache
```

23.3.4.1.2. Lokalisierung in den Startdateien der Shells

Anmerkung: Da Sie jede Shell unterschiedlich einrichten müssen, sollten Sie diese Methode nicht verwenden. Benutzen Sie stattdessen bitte Login-Klassen.

Um die Locale und den MIME Zeichensatz anzugeben, setzen Sie die unten aufgeführten Variablen in den Startdateien der Shells (`/etc/profile` und `/etc/csh.login`). In den folgenden Beispielen verwenden wir die deutsche Sprache.

Einstellungen in `/etc/profile`:

```
LANG=de_DE.ISO8859-1; export LANG
MM_CHARSET=ISO-8859-1; export MM_CHARSET
```

Einstellungen in `/etc/csh.login`:

```
setenv LANG de_DE.ISO8859-1
setenv MM_CHARSET ISO-8859-1
```

Alternativ können Sie die Einstellungen in den Vorgabedateien der Shells vornehmen. Die oben gezeigten Einstellungen aus `/etc/profile` tragen Sie dann in `/usr/share/skel/dot.profile` und die Einstellungen aus `/etc/csh.login` in `/usr/share/skel/dot.login` ein.

Die Einstellungen für X11 in `$HOME/.xinitrc` sind von der verwendeten Login-Shell abhängig. Mit Bourne Shells verwenden Sie den folgenden Eintrag:

```
LANG=de_DE.ISO8859-1; export LANG
```

Mit C-Shells verwenden Sie den nachstehenden Eintrag:

```
setenv LANG de_DE.ISO8859-1
```

23.3.5. Einrichten der Konsole

Wenn Sie C-char Zeichensätze¹ verwenden, müssen Sie die richtigen Zeichensätze für die gewählte Sprache in `/etc/rc.conf` angeben:

```
font8x16=Zeichensatz
font8x14=Zeichensatz
font8x8=Zeichensatz
```

Dabei ist *Zeichensatz* der Name der passenden Datei aus `/usr/share/syscons/fonts` ohne die Endung `.fnt`.

Stellen Sie sicher, dass Sie die richtige Tasten- und Bildschirmzuordnung (keymap und screenmap) verwenden. Dies können Sie in `sysinstall` (vor FreeBSD 5.2 `/stand/sysinstall`) einstellen, indem Sie **Configure** und dann **Console** wählen. Sie können die Zuordnungen aber auch direkt in `/etc/rc.conf` angeben:

```
scrnmap=screenmap_name
keymap=keymap_name
keychange="fkey_number sequence"
```

screenmap_name ist der Name einer Datei aus `/usr/share/syscons/scrnmaps` ohne die Endung `.scm`. Eine Bildschirmzuordnung und der zugehörige Zeichensatz verbreitert die Zeichenmatrix von VGA Karten im Pseudographik Modus von 8 Bit auf 9 Bit. Sie wird benötigt, wenn der Zeichensatz des Bildschirms 8 Bit verwendet.

Lesen Sie den nächsten Absatz, wenn Sie in `/etc/rc.conf` den **moused** Dæmon mit der nachstehenden Anweisung aktiviert haben:

```
moused_enable="YES"
```

Der Mauszeiger des `syscons(4)` Treibers belegt in der Voreinstellung den Bereich von 0xd0 bis 0xd3 des Zeichensatzes. Wenn dieser Bereich ebenfalls von der eingestellten Sprache benötigt wird, müssen Sie den Mauszeiger verschieben. Dazu fügen Sie die folgende Zeile in Ihre Kernelkonfigurationsdatei ein:

```
mousechar_start=3
```

keymap_name ist der Name einer Datei aus `/usr/share/syscons/keymaps` ohne die Endung `.kbd`. Welche Tastenzuordnung Sie benutzen müssen, können Sie ohne einen Neustart mit `kbdmap(1)` ausprobieren.

Mit `keychange` können die Funktionstasten so programmiert werden, dass Sie zu dem ausgesuchten Terminal passen. Die Sequenzen der Funktionstasten können nicht in Tastenzuordnungen definiert werden.

Stellen Sie sicher, dass der richtige Terminaltyp für die `ttv*` Konsolen in `/etc/ttys` angegeben ist. Momentan sind die folgenden Terminaltypen definiert:

Zeichensatz	Terminaltyp
ISO8859-1 oder ISO8859-15	cons25l1
ISO8859-2	cons25l2
ISO8859-7	cons25l7
KOI8-R	cons25r
KOI8-U	cons25u
CP437 (VGA default)	cons25
US-ASCII	cons25w

Mit Wide- oder Multibyte-Zeichensätzen müssen Sie den richtigen Port aus dem Verzeichnis `/usr/ports/Sprache` verwenden. Einige Ports erscheinen als Konsolen werden aber vom System als serielle vty's betrachtet. Achten Sie daher darauf, dass Sie genügend vty's für X11 und die Pseudo-seriellen Konsolen definiert haben. Nachstehend finden Sie eine unvollständige Liste der Ports, die eine andere Sprache als Englisch auf der Konsole verwenden:

Sprache	Port
traditionelles Chinesisch (BIG-5)	chinese/big5con
Japanisch	japanese/kon2-16dot oder japanese/mule-freewnn
Koreanisch	korean/han

23.3.6. Einrichten von X11

Obwohl X11 nicht Teil des FreeBSD Projects ist, stellen wir hier einige Hinweise für FreeBSD-Benutzer zusammen. Weitere Details entnehmen Sie bitte der Xorg Website (<http://www.x.org/>) oder der Dokumentation Ihres X11 Servers.

Anwendungsspezifische I18N-Einstellungen (Zeichensätze, Menüs, usw.) können Sie in `~/Xresources` vornehmen.

23.3.6.1. Zeichensätze

Installieren Sie den **Xorg**-Server (`x11-servers/xorg-server`) oder den **XFree86**-Server (`x11-servers/XFree86-4-Server`) und die TrueType Zeichensätze Ihrer Sprache. Wenn Sie die Locale gesetzt haben, sollten die Menüs in Ihrer Sprache erscheinen.

23.3.6.2. Eingabe von nicht-englischen Zeichen

Das X11 Input Method (XIM) Protokoll ist ein neuer Standard für alle X11-Clients. Jede X11-Anwendung sollte als XIM-Client, der Eingaben von einem XIM-Server entgegen nimmt, implementiert sein. XIM-Server sind für verschiedene Sprachen erhältlich.

23.3.7. Einrichten eines Druckers

Drucker verfügen normalerweise schon über einige C-char Zeichensätze¹. Wide- oder Multibyte-Zeichensätze müssen gesondert eingerichtet werden. Wir empfehlen Ihnen, dazu **apsfilter** zu benutzen. Weiterhin können Sie mit sprachspezifischen Konvertern Ihre Dokumente auch in PostScript oder PDF umwandeln.

23.3.8. Kernel und Dateisysteme

Das FreeBSD-Dateisystem (FFS) unterstützt 8-Bit, so dass es mit C-char Zeichensätzen¹ (siehe multibyte(3)) verwendet werden kann. Der Zeichensatz wird allerdings nicht im Dateisystem gespeichert, das heißt es werden nur die 8-Bit Werte gespeichert und die Codierung wird nicht berücksichtigt. Offiziell werden Wide- oder Multibyte-Zeichensätze noch nicht unterstützt, für einige Zeichensätze existieren Patche, die eine solche Unterstützung aktivieren. Sie sind allerdings nicht im Quelltext enthalten, da sie nur schwer pflegbare Übergangslösungen sind. Die Patche und weitere Informationen erhalten Sie auf den Webseiten der betreffenden Sprache.

Das MS-DOS Dateisystem von FreeBSD kann von MS-DOS- und Unicode-Zeichensätzen nach frei wählbaren FreeBSD Zeichensätzen konvertieren. Weitere Details entnehmen Sie bitte mount_msdosfs(8).

23.4. I18N-Programme übersetzen

Viele FreeBSD-Ports besitzen I18N-Unterstützung, einige davon enthalten `-I18N` im Namen. Für diese und viele andere Programme ist keine spezielle Konfiguration notwendig.

Einige Anwendungen wie **MySQL** müssen allerdings speziell für einen Zeichensatz in ihrem `Makefile` konfiguriert werden. Normalerweise wird dazu das `Makefile` angepasst oder **configure** mit einem speziellen Parameter aufgerufen.

23.5. Lokalisierung für einzelne Sprachen

23.5.1. Russisch (KOI8-R Codierung)

Beigetragen von Andrey Chernov.

Weitere Informationen über die KOI8-R Codierung erhalten Sie auf der Webseite KOI8-R References (Russian Net Character Set) (<http://koi8.pp.ru/>).

23.5.1.1. Einrichten der Locale

Fügen Sie die folgenden Zeilen in `~/ .login_conf` ein:

```
me:My Account:\
:charset=KOI8-R:\
:lang=ru_RU.KOI8-R:
```

Weitere Erklärungen finden Sie in Einstellen der Locale.

23.5.1.2. Einrichten der Konsole

- Fügen Sie folgende Zeile in `/etc/rc.conf` ein:

```
mousechar_start=3
```

- Nehmen Sie zusätzlich die folgenden Einstellungen in `/etc/rc.conf` auf:

```
keymap="ru.koi8-r"
scrnmap="koi8-r2cp866"
font8x16="cp866b-8x16"
font8x14="cp866-8x14"
font8x8="cp866-8x8"
```

- Benutzen Sie `cons25r` als Terminaltyp für jeden `tttyv*` Eintrag in `/etc/ttys`.

Weitere Beispiele finden Sie in Einrichten der Konsole.

23.5.1.3. Einrichten eines Druckers

Die meisten Drucker mit russischen Zeichen besitzen die Codetabelle CP866, so dass ein spezielles Programm zur Übersetzung von KOI8-R nach CP866 benötigt wird. Zu diesem Zweck ist `/usr/libexec/lpr/ru/koi2alt` im Basissystem enthalten. Der Eintrag für einen Drucker mit russischer Sprachunterstützung in `/etc/printcap` sieht wie folgt aus:

```
lp|Russian local line printer:\
:sh:of=/usr/libexec/lpr/ru/koi2alt:\
:lp=/dev/lpt0:sd=/var/spool/output/lpd:lf=/var/log/lpd-errs:
```

Näheres erfahren Sie in `printcap(5)`.

23.5.1.4. MS-DOS Dateisystem und russische Dateinamen

Russische Dateinamen auf MS-DOS Dateisystemen werden mit dem folgenden Eintrag in `/etc/fstab` erkannt:

```
/dev/ad0s2      /dos/c  msdos   rw,-Wkoi2dos,-Lru_RU.KOI8-R 0 0
```

Die Option `-L` legt die Locale fest. Die Option `-w` legt die Zeichenumwandlung fest. Stellen Sie sicher, dass `/usr` eingehangen ist, bevor Sie die MS-DOS-Partition einhängen, da die Tabellen zur Zeichenumwandlung in `/usr/libdata/msdosfs` liegen. Weitere Informationen erhalten Sie in der Hilfeseite `mount_msdosfs(8)`.

23.5.1.5. Einrichten von X11

1. Richten Sie zunächst die normale Lokalisierung ein.
2. Wenn Sie **Xorg** verwenden, installieren Sie den Port `x11-fonts/xorg-fonts-cyrillic`.

Im Abschnitt "Files" von `/etc/X11/xorg.conf` fügen Sie die folgenden Einträge *vor* allen anderen `FontPath` Einträgen ein:

```
FontPath    "/usr/X11R6/lib/X11/fonts/cyrillic/misc"
FontPath    "/usr/X11R6/lib/X11/fonts/cyrillic/75dpi"
FontPath    "/usr/X11R6/lib/X11/fonts/cyrillic/100dpi"
```

Wenn Sie eine hohe Auflösung benutzen, vertauschen Sie bitte die Einträge für 75 dpi und 100 dpi.

Anmerkung: Zusätzliche kyrillische Schriftarten finden Sie in der Ports-Sammlung.

3. Die Unterstützung für eine russische Tastatur aktivieren Sie im "Keyboard" Abschnitt von `xorg.conf`:

```
Option "XkbLayout"    "us,ru"
Option "XkbOptions"    "grp:toggle"
```

Stellen Sie zudem sicher, dass `XkbDisable` deaktiviert (auskommentiert) ist.

Beim Einsatz von `grp:toggle` können Sie mit **Right Alt** (Alt Gr) zwischen dem RUS- und LAT-Modus wechseln, verwenden Sie hingegen `grp:ctrl_shift_toggle`, so erfolgt der Wechsel mit **Ctrl+Shift**. Für `grp:caps_toggle` ist zum Wechseln des RUS/LAT-Modus **CapsLock** zuständig. Die alte Funktion von **CapsLock** steht nur im LAT-Modus mit der Tastenkombination **Shift+CapsLock** zur Verfügung. `grp:caps_toggle` funktioniert aus unbekannten Gründen unter **Xorg** nicht.

Wenn Ihre Tastatur Windows-Tasten besitzt und nicht-alphanumerische Tasten im RUS-Modus nicht funktionieren, fügen Sie die folgende Zeile in `xorg.conf` ein:

```
Option "XkbVariant"    ",winkeys"
```

Anmerkung: Die russische XKB-Tastatur funktioniert vielleicht nicht mit nicht-lokalisierten Anwendungen.

Anmerkung: Lokalisierte Anwendungen sollten mindestens die Funktion `XtSetLanguageProc (NULL, NULL, NULL);` frühzeitig aufrufen.

Weitere Informationen über die Lokalisierung von X11-Anwendungen erhalten Sie auf der Webseite KOI8-R for X Window (<http://koi8.pp.ru/xwin.html>).

23.5.2. Traditionell chinesische Lokalisierung für Taiwan

Das taiwanische FreeBSD Project stellt ein Tutorium unter <http://netlab.cse.yzu.edu.tw/~statue/freebsd/zh-tut/> zur Verfügung, das viele chinesische Anwendungen benutzt. Der Editor des FreeBSD Chinese HOWTOs ist Shen Chuan-Hsing <statue@freebsd.sinica.edu.tw>.

Chuan-Hsing Shen <statue@freebsd.sinica.edu.tw> hat mithilfe des Tutoriums die Chinese FreeBSD Collection (CFC) (<http://netlab.cse.yzu.edu.tw/~statue/cfc/>) geschaffen. Die Pakete und Skripten stehen unter <ftp://freebsd.csie.nctu.edu.tw/pub/taiwan/CFC/>.

23.5.3. Deutsche Lokalisierung (für alle ISO 8859-1 Sprachen)

Von Slaven Rezac <eserte@cs.tu-berlin.de> stammt ein Tutorium, das die Benutzung von Umlauten mit FreeBSD beschreibt. Das Tutorium ist in Deutsch verfasst und unter <http://user.cs.tu-berlin.de/~eserte/FreeBSD/doc/umlaute/umlaute.html> verfügbar.

23.5.4. Griechische Lokalisierung

Nikos Kokkalis <nickkokkalis@gmail.com> hat einen ganzen Artikel über die Griechisch-Unterstützung in FreeBSD geschrieben. Er ist als Teil der offiziellen FreeBSD Dokumentation auf Griechisch erhältlich unter http://www.freebsd.org/doc/el_GR.ISO8859-7/articles/greek-language-support/index.html (http://www.FreeBSD.org/doc/el_GR.ISO8859-7/articles/greek-language-support/index.html). Bitte beachten Sie, dass dies *nur* für Griechisch gilt.

23.5.5. Japanische und koreanische Lokalisierung

Informationen über die japanische Lokalisierung entnehmen Sie bitte <http://www.jp.FreeBSD.org/>, Informationen über die koreanische Lokalisierung erhalten Sie unter <http://www.kr.FreeBSD.org/>.

23.5.6. Nicht-englische FreeBSD-Dokumentation

Teile vor FreeBSD Dokumentation wurden in andere Sprachen übersetzt. Folgen Sie bitte den Links auf der FreeBSD-Webseite (<http://www.FreeBSD.org/de/>) oder schauen Sie in `/usr/share/doc` nach.

Fußnoten

1. Mit C-char Zeichensätzen werden Zeichensätze bezeichnet, die zur Codierung den C-Datentyp `char` verwenden.

Kapitel 24. FreeBSD aktualisieren

Umstrukturiert und aktualisiert von Jim Mock. Im Original von Jordan Hubbard, Poul-Henning Kamp, John Polstra und Nik Clayton. Übersetzt von Martin Heinen.

24.1. Übersicht

FreeBSD wird zwischen einzelnen Releases konstant weiter entwickelt. Es gibt mehrere einfache Möglichkeiten, ein System auf dem aktuellen Stand der Entwicklung zu halten. Seien Sie jedoch gewarnt: Die neueste Version ist nicht für jeden geeignet! Dieses Kapitel hilft Ihnen bei der Entscheidung, ob Sie mit dem Entwicklungssystem Schritt halten oder ein Release verwenden wollen.

Nachdem Sie dieses Kapitel gelesen haben, werden Sie

- den Unterschied der beiden Entwicklerversionen FreeBSD-STABLE und FreeBSD-CURRENT kennen,
- wissen, wie Sie Ihr System mit **CVSup**, **CVS** oder **CTM** aktualisieren.
- Wissen, wie Sie das komplette Basissystem mit `make buildworld` neu bauen und installieren.

Bevor Sie dieses Kapitel lesen, sollten Sie

- Ihr Netzwerk richtig konfiguriert haben (Kapitel 31) und
- wissen, wie Sie Software Dritter installieren (Kapitel 4).

24.2. FreeBSD Update (noch nicht übersetzt)

Dieser Abschnitt ist noch nicht übersetzt. Lesen Sie bitte das Original in englischer Sprache (http://www.FreeBSD.org/doc/en_US.ISO8859-1/books/handbook/updates-upgrading-freebsdupdate.html). Wenn Sie helfen wollen, dieses Kapitel zu übersetzen, senden Sie bitte eine E-Mail an die Mailingliste 'FreeBSD German Documentation Project' <de-bsd-translators@de.FreeBSD.org>.

24.3. Portsnap: A Ports Collection Update Tool (noch nicht übersetzt)

Dieser Abschnitt ist noch nicht übersetzt. Lesen Sie bitte das Original in englischer Sprache (http://www.FreeBSD.org/doc/en_US.ISO8859-1/books/handbook/updates-upgrading-portsnap.html). Wenn Sie helfen wollen, dieses Kapitel zu übersetzen, senden Sie bitte eine E-Mail an die Mailingliste 'FreeBSD German Documentation Project' <de-bsd-translators@de.FreeBSD.org>.

24.4. Einem Entwicklungszweig folgen

FreeBSD besitzt zwei Entwicklungszweige: FreeBSD-CURRENT und FreeBSD-STABLE. Dieser Abschnitt beschreibt beide Zweige und erläutert, wie Sie Ihr System auf dem aktuellen Stand eines Zweiges halten. Zuerst wird FreeBSD-CURRENT vorgestellt, dann FreeBSD-STABLE.

24.4.1. FreeBSD-CURRENT

Beachten Sie im Folgenden, dass FreeBSD-CURRENT die Spitze der Entwicklung von FreeBSD ist. Benutzer von FreeBSD-CURRENT sollten über sehr gute technische Fähigkeiten verfügen und in der Lage sein, schwierige Probleme alleine zu lösen. Wenn FreeBSD neu für Sie ist, überlegen Sie sich genau, ob Sie FreeBSD-CURRENT benutzen wollen.

24.4.1.1. Was ist FreeBSD-CURRENT?

FreeBSD-CURRENT besteht aus den neuesten Quellen des FreeBSD-Systems. Es enthält Sachen, an denen gerade gearbeitet wird, experimentelle Änderungen und Übergangsmechanismen, die im nächsten offiziellen Release der Software enthalten sein können oder nicht. Obwohl FreeBSD-CURRENT täglich von vielen Entwicklern gebaut wird, gibt es Zeiträume, in denen sich das System nicht bauen lässt. Diese Probleme werden so schnell wie möglich gelöst, aber ob Sie mit FreeBSD-CURRENT Schiffbruch erleiden oder die gewünschten Verbesserungen erhalten, kann von dem Zeitpunkt abhängen, an dem Sie sich den Quelltext besorgt haben!

24.4.1.2. Wer braucht FreeBSD-CURRENT?

FreeBSD-CURRENT wird hauptsächlich für 3 Interessengruppen zur Verfügung gestellt:

1. Entwickler, die an einem Teil des Quellbaums arbeiten und daher über die aktuellen Quellen verfügen müssen.
2. Tester, die bereit sind, Zeit in das Lösen von Problemen zu investieren und sicherstellen, dass FreeBSD-CURRENT so stabil wie möglich bleibt. Weiterhin Leute, die Vorschläge zu Änderungen oder der generellen Entwicklung von FreeBSD machen und Patches bereitstellen, um diese Vorschläge zu realisieren.
3. Für Leute, die die Entwicklung im Auge behalten wollen, oder die Quellen zu Referenzzwecken (zum Beispiel darin lesen, aber nicht verwenden) benutzen wollen. Auch diese Gruppe macht Vorschläge oder steuert Quellcode bei.

24.4.1.3. Was FreeBSD-CURRENT *nicht* ist!

1. Der schnellste Weg, neue Sachen vor dem offiziellen Release auszuprobieren. Bedenken Sie, dass der erste, der die neuen Sachen ausprobiert, auch der erste ist, der die neuen Fehler findet.
2. Ein schneller Weg, um an Fehlerbehebungen (engl. *bug fixes*) zu kommen. Jede Version von FreeBSD-CURRENT führt mit gleicher Wahrscheinlichkeit neue Fehler ein, mit der sie alte behebt.
3. In irgendeiner Form “offiziell unterstützt”. Wir tun unser Bestes, um Leuten aus den drei “legitimen” Benutzergruppen von FreeBSD-CURRENT zu helfen, aber wir *haben einfach nicht die Zeit*, technische Unterstützung zu erbringen. Das kommt nicht daher, dass wir kleinliche, gemeine Leute sind, die anderen nicht

helfen wollen (wenn wir das wären, würden wir FreeBSD nicht machen), wir können einfach nicht jeden Tag Hunderte Nachrichten beantworten *und* an FreeBSD arbeiten! Vor die Wahl gestellt, FreeBSD zu verbessern oder jede Menge Fragen zu experimentellem Code zu beantworten, haben sich die Entwickler für ersteres entschieden.

24.4.1.4. Benutzen von FreeBSD-CURRENT

1. Es ist *essentiell*, die Mailinglisten `freebsd-current` (<http://lists.FreeBSD.org/mailman/listinfo/freebsd-current>) und `cvs-all` (<http://lists.FreeBSD.org/mailman/listinfo/cvs-all>) zu lesen. Wenn Sie `freebsd-current` (<http://lists.FreeBSD.org/mailman/listinfo/freebsd-current>) nicht lesen, verpassen Sie die Kommentare anderer über den momentanen Zustand des Systems und rennen demzufolge in viele bekannte Probleme, die schon gelöst sind. Noch kritischer ist, dass Sie wichtige Bekanntmachungen verpassen, die erhebliche Auswirkungen auf die Stabilität Ihres Systems haben können.

In der `cvs-all` (<http://lists.FreeBSD.org/mailman/listinfo/cvs-all>) Mailingliste sehen Sie zu jeder Änderung das Commit-Log, das Informationen zu möglichen Seiteneffekten enthält.

Um diese Listen zu abonnieren (oder zu lesen) besuchen Sie bitte die Seite <http://lists.FreeBSD.org/mailman/listinfo>. Weitere Informationen erhalten Sie, wenn Sie dort auf die gewünschte Liste klicken.

2. Beschaffen Sie sich die Quellen von einem FreeBSD-Spiegel. Sie haben dazu zwei Möglichkeiten:
 - a. Benutzen Sie das Programm `cvsup` mit der Datei `standard-supfile` aus dem Verzeichnis `/usr/share/examples/cvsup`. Dies ist die empfohlene Methode, da Sie die ganzen Quellen nur einmal herunterladen und danach nur noch Änderungen beziehen. Viele lassen `cvsup` aus `cron` heraus laufen, um ihre Quellen automatisch auf Stand zu bringen. Sie müssen die obige Sup-Datei anpassen und `cvsup` in Ihrer Umgebung konfigurieren.
 - b. **CTM** kommt in Frage, wenn Sie über eine schlechte Internet-Anbindung (hoher Preis oder nur E-Mail Zugriff) verfügen. Der Umgang mit **CTM** ist allerdings recht mühsam und Sie können beschädigte Dateien erhalten. Daher wird es selten benutzt, was wiederum dazu führt, dass es über längere Zeit nicht funktioniert. Wir empfehlen jedem mit einem 9600 bps oder schnellerem Modem, **CVSup** zu benutzen.

3. Wenn Sie die Quellen einsetzen und nicht nur darin lesen wollen, besorgen Sie sich bitte die *kompletten* Quellen von FreeBSD-CURRENT und nicht nur ausgesuchte Teile. Der Grund hierfür ist, dass die verschiedenen Teile der Quellen voneinander abhängen. Es ist ziemlich sicher, dass Sie in Schwierigkeiten geraten, wenn Sie versuchen, nur einen Teil der Quellen zu übersetzen.

Sehen Sie sich das `Makefile` in `/usr/src` genau an, bevor Sie FreeBSD-CURRENT übersetzen. Wenn Sie FreeBSD das erste Mal aktualisieren, sollten Sie sowohl einen Kernel als auch das System neu installieren.

Lesen Sie bitte die Mailingliste FreeBSD-CURRENT

(<http://lists.FreeBSD.org/mailman/listinfo/freebsd-current>) und `/usr/src/UPDATING`, um über Änderungen im Installationsverfahren, die manchmal vor der Einführung eines neuen Releases notwendig sind, informiert zu sein.

4. Seien Sie aktiv! Wenn Sie FreeBSD-CURRENT laufen lassen, wollen wir wissen, was Sie darüber denken, besonders wenn Sie Verbesserungsvorschläge oder Fehlerbehebungen haben. Verbesserungsvorschläge, die Code enthalten, werden übrigens begeistert entgegengenommen.

24.4.2. FreeBSD-STABLE

24.4.2.1. Was ist FreeBSD-STABLE?

FreeBSD-STABLE ist der Entwicklungszweig, auf dem Releases erstellt werden. Dieser Zweig ändert sich langsamer als FreeBSD-CURRENT und alle Änderungen hier sollten zuvor in FreeBSD-CURRENT ausgetestet sein. Beachten Sie, dass dies *immer noch* ein Entwicklungszweig ist und daher zu jedem Zeitpunkt die Quellen von FreeBSD-STABLE verwendbar sein können oder nicht. FreeBSD-STABLE ist Teil des Entwicklungsprozesses und nicht für Endanwender gedacht.

24.4.2.2. Wer braucht FreeBSD-STABLE?

Wenn Sie den FreeBSD-Entwicklungsprozess, besonders im Hinblick auf das nächste Release, verfolgen oder dazu beitragen wollen, sollten Sie erwägen, FreeBSD-STABLE zu benutzen.

Auch wenn sicherheitsrelevante Fehlerbehebungen in den FreeBSD-STABLE Zweig einfließen, müssen Sie deswegen noch lange nicht FreeBSD-STABLE verfolgen. Jeder der FreeBSD Sicherheitshinweise beschreibt für jedes betroffene Release, ¹ wie sie einen sicherheitsrelevanten Fehler beheben. Wenn Sie den Entwicklungszweig aus Sicherheitsgründen verfolgen wollen, bedenken Sie, dass Sie neben Fehlerbehebungen auch eine Vielzahl unerwünschter Änderungen erhalten werden.

Obwohl wir versuchen sicherzustellen, dass der FreeBSD-STABLE Zweig sich jederzeit übersetzen lässt und läuft, können wir dafür keine Garantie übernehmen. Auch wenn Neuentwicklungen in FreeBSD-CURRENT stattfinden, ist es jedoch so, dass mehr Leute FreeBSD-STABLE benutzen als FreeBSD-CURRENT und es daher unvermeidlich ist, dass Fehler und Grenzfälle erst in FreeBSD-STABLE auffallen.

Aus diesen Gründen empfehlen wir Ihnen *nicht*, blindlings FreeBSD-STABLE zu benutzen. Es ist wichtig, dass Sie FreeBSD-STABLE zuerst sorgfältig in einer Testumgebung austesten, bevor Sie Ihre Produktion auf FreeBSD-STABLE migrieren.

Wenn Sie dies nicht leisten können, empfehlen wir Ihnen, das aktuelle FreeBSD-Release zu verwenden. Benutzen Sie dann den binären Update-Mechanismus, um auf neue Releases zu migrieren.

24.4.2.3. Benutzen von FreeBSD-STABLE

1. Lesen Sie Mailingliste `freebsd-stable` (<http://lists.FreeBSD.org/mailman/listinfo/freebsd-stable>), damit Sie über Abhängigkeiten beim Bau von FreeBSD-STABLE und Sachen, die besondere Aufmerksamkeit erfordern, informiert sind. Umstrittene Fehlerbehebungen oder Änderungen werden von den Entwicklern auf dieser Liste bekannt gegeben. Dies erlaubt es den Benutzern, Einwände gegen die vorgeschlagenen Änderungen vorzubringen.

In der `cvs-all` (<http://lists.FreeBSD.org/mailman/listinfo/cvs-all>) Mailingliste sehen Sie zu jeder Änderung das Commit-Log, das Informationen zu möglichen Seiteneffekten enthält.

Um diese Listen oder andere Listen zu abonnieren besuchen Sie bitte die Seite <http://lists.FreeBSD.org/mailman/listinfo>. Weitere Informationen erhalten Sie, wenn Sie dort auf die gewünschte Liste klicken.

2. Wenn Sie ein neues System installieren und dazu einen der monatlich aus FreeBSD-STABLE erzeugten Snapshots verwenden wollen, sollten Sie zuerst die Snapshot Website (<http://www.FreeBSD.org/./snapshots/>)

auf aktuelle Informationen überprüfen. Alternativ können Sie auch das neueste FreeBSD-STABLE-Release von den Spiegeln beziehen und Ihr System nach den folgenden Anweisungen aktualisieren.

Wenn Sie schon ein älteres Release von FreeBSD und das System mit dem Quellcode aktualisieren wollen, benutzen Sie einen der FreeBSD-Spiegel. Sie haben dazu zwei Möglichkeiten:

- a. Benutzen Sie das Programm `cvsup` mit der Datei `stable-supfile` aus dem Verzeichnis `/usr/share/examples/cvsup`. Dies ist die empfohlene Methode, da Sie die ganzen Quellen nur einmal herunterladen und danach nur noch Änderungen beziehen. Viele lassen `cvsup` aus `cron` heraus laufen, um ihre Quellen automatisch auf Stand zu bringen. Sie müssen das oben erwähnte `supfile` anpassen und `cvsup` konfigurieren.
 - b. Benutzen Sie **CTM**. Wenn Sie über keine schnelle und billige Internet-Anbindung verfügen, sollten Sie diese Methode in Betracht ziehen.
3. Benutzen Sie `cvsup` oder `ftp`, wenn Sie schnellen Zugriff auf die Quellen brauchen und die Bandbreite keine Rolle spielt, andernfalls benutzen Sie **CTM**.
 4. Bevor Sie FreeBSD-STABLE übersetzen, sollten Sie sich das `Makefile` in `/usr/src` genau anschauen. Wenn Sie FreeBSD das erste Mal aktualisieren, sollten Sie sowohl einen Kernel als auch das System neu installieren. Lesen Sie bitte die Mailingliste FreeBSD-STABLE (<http://lists.FreeBSD.org/mailman/listinfo/freebsd-stable>) und `/usr/src/UPDATING`, um über Änderungen im Installationsverfahren, die manchmal vor der Einführung eines neuen Releases notwendig sind, informiert zu sein.

24.5. Synchronisation der Quellen

Sie können eine Internet-Verbindung (oder E-Mail) dazu nutzen, Teile von FreeBSD, wie die Quellen zu einzelnen Projekten, oder das Gesamtsystem, aktuell zu halten. Dazu bieten wir die Dienste **AnonymousCVS**, **CVSup** und **CTM** an.

Warnung: Obwohl es möglich ist, nur Teile des Quellbaums zu aktualisieren, ist die einzige unterstützte Migrationsprozedur, den kompletten Quellbaum zu aktualisieren und alles, das heißt das Userland (z.B. alle Programme in `/bin` und `/sbin`) und die Kernelquellen, neu zu übersetzen. Wenn Sie nur einen Teil der Quellen, zum Beispiel nur den Kernel oder nur die Programme aus dem Userland, aktualisieren, werden Sie oft Probleme haben, die von Übersetzungsfehlern über Kernel-Panics bis hin zu Beschädigungen Ihrer Daten reichen können.

Anonymous CVS und **CVSup** benutzen die *Pull-Methode*², um die Quellen zu aktualisieren. Im Fall von **CVSup** ruft der Benutzer oder ein `cron`-Skript `cvsup` auf, das wiederum mit einem `cvsupd` Server interagiert, um Ihre Quellen zu aktualisieren. Mit beiden Methoden erhalten Sie aktuelle Updates zu einem genau von Ihnen bestimmten Zeitpunkt. Sie können die Prozedur auf bestimmte Dateien oder Verzeichnisse einschränken, so dass Sie nur die Updates bekommen, die für Sie von Interesse sind. Die Updates werden zur Laufzeit, abhängig von den Sachen, die Sie schon haben und den Sachen, die Sie haben wollen, auf dem Server generiert. **Anonymous CVS** ist eine Erweiterung von **CVS**, die es Ihnen erlaubt, Änderungen direkt aus einem entfernten CVS-Repository zu ziehen. **Anonymous CVS** ist leichter zu handhaben als **CVSup**, doch ist letzteres sehr viel effizienter.

Im Gegensatz dazu vergleicht **CTM** Ihre Quellen nicht mit denen auf einem Server. Stattdessen läuft auf dem Server ein Skript, das Änderungen an Dateien gegenüber seinem vorigen Lauf bemerkt, die Änderungen komprimiert, mit einer Sequenznummer versieht und für das Verschicken per E-Mail kodiert (es werden nur druckbare ASCII-Zeichen verwendet). Wenn Sie diese “CTM-Deltas” erhalten haben, können Sie sie mit `ctm_rmail(1)` benutzen, welches die Deltas dekodiert, verifiziert und dann die Änderungen an Ihren Quellen vornimmt. Dieses Verfahren ist viel effizienter als **CVSup** und erzeugt auch weniger Last auf unseren Servern, da es die *Push*-Methode³ verwendet.

Es gibt natürlich noch weitere Unterschiede, die Sie beachten sollten. Wenn Sie unabsichtlich Teile Ihres Archivs löschen, wird das von **CVSup** wie **Anonymous CVS** erkannt und repariert. Wenn sich fehlerhafte Dateien in Ihrem Quellbaum befinden, löschen Sie diese einfach und synchronisieren erneut. **CTM** leistet das nicht, wenn Sie Teile des Quellbaums gelöscht haben und keine Sicherung besitzen, müssen Sie von neuem, das heißt vom letzten “Basis-Delta”, starten und die Änderungen wieder mit **CTM** nachziehen.

24.6. Das komplette Basissystem neu bauen

Wenn Sie Ihren lokalen Quellbaum mit einer bestimmten FreeBSD Version (FreeBSD-STABLE, FreeBSD-CURRENT, usw.) synchronisiert haben, können Sie diesen benutzen, um das System neu zu bauen.

Erstellen Sie eine Sicherungskopie!: Es kann nicht oft genug betont werden, wie wichtig es ist, Ihr System zu sichern, *bevor* Sie die nachfolgenden Schritte ausführen. Obwohl der Neubau des Systems eine einfache Aufgabe ist, wenn Sie sich an die folgende Anleitung halten, kann es dennoch vorkommen, dass Sie einen Fehler machen, oder dass Ihr System nicht mehr bootet, weil andere Entwickler Fehler in den Quellbaum eingeführt haben.

Stellen Sie sicher, dass Sie eine Sicherung erstellt haben und über eine Fixit-Floppy oder eine startfähige CD verfügen. Wahrscheinlich werden Sie die Startmedien nicht benötigen, aber gehen Sie auf Nummer Sicher!

Abonnieren Sie die richtige Mailingliste: Die FreeBSD-STABLE und FreeBSD-CURRENT Zweige befinden sich in *ständiger Entwicklung*. Die Leute, die zu FreeBSD beitragen, sind Menschen und ab und zu machen sie Fehler.

Manchmal sind diese Fehler harmlos und lassen Ihr System eine Warnung ausgeben. Die Fehler können allerdings auch katastrophal sein und dazu führen, dass Sie Ihr System nicht mehr booten können, Dateisysteme beschädigt werden oder Schlimmeres passiert.

Wenn solche Probleme auftauchen, wird ein “heads up” an die passende Mailingliste geschickt, welches das Problem erklärt und die betroffenen Systeme benennt. Eine “all clear” Meldung wird versendet, wenn das Problem gelöst ist.

Wenn Sie FreeBSD-STABLE oder FreeBSD-CURRENT benutzen und nicht die Mailinglisten FreeBSD-STABLE (<http://lists.FreeBSD.org/mailman/listinfo/freebsd-stable>) beziehungsweise FreeBSD-CURRENT (<http://lists.FreeBSD.org/mailman/listinfo/freebsd-current>) lesen, bringen Sie sich nur unnötig in Schwierigkeiten.

Finger weg von `make world`: Ältere Dokumentationen empfehlen, das Kommando `make world` für den Neubau. Das Kommando überspringt wichtige Schritte. Setzen Sie es nur ein, wenn Sie wissen was Sie tun. In fast allen Fällen ist `make world` falsch, benutzen Sie stattdessen die nachstehende Anleitung.

24.6.1. Richtig aktualisieren

Um Ihr System zu aktualisieren, sollten Sie zuerst `/usr/src/UPDATING` lesen, und eventuelle, für Ihre Quellcodeversion nötigen Aufgaben erledigen, bevor Sie das System bauen. Danach aktualisieren Sie Ihr System mit den folgenden Schritten:

```
# make buildworld
# make buildkernel
# make installkernel
# reboot
```

Anmerkung: Es gibt einige, sehr seltene Situationen, in denen Sie `mergemaster -p` zusätzlich ausführen müssen, bevor Sie das System mit `buildworld` bauen. Diese Situationen werden in `UPDATING` beschrieben. Solche Situationen treten aber in der Regel nur dann auf, wenn Sie Ihr FreeBSD-System um eine oder mehrere Hauptversionen aktualisieren.

Nachdem `installkernel` erfolgreich abgeschlossen wurde, starten Sie das System im Single-User-Modus (etwa durch die Eingabe von `boot -s` am Loaderprompt). Danach führen Sie die folgenden Anweisungen aus:

```
# mergemaster -p
# make installworld
# mergemaster
# reboot
```

Lesen Sie bitte weiter: Die obige Vorschrift ist nur eine Gedächtnisstütze. Um die einzelnen Schritte zu verstehen, lesen Sie bitte die folgenden Abschnitte, insbesondere wenn Sie einen angepassten Kernel erstellen.

24.6.2. Lesen Sie `/usr/src/UPDATING`

Bevor Sie etwas anderes tun, lesen Sie bitte `/usr/src/UPDATING` (oder die entsprechende Datei, wenn Sie den Quellcode woanders installiert haben). Die Datei enthält wichtige Informationen zu Problemen, auf die Sie stoßen könnten oder gibt die Reihenfolge vor, in der Sie bestimmte Kommandos laufen lassen müssen. Die Anweisungen in `UPDATING` sind aktueller als die in diesem Handbuch. Im Zweifelsfall folgen Sie bitte den Anweisungen aus `UPDATING`.

Wichtig: Das Lesen von `UPDATING` ersetzt nicht das Abonnieren der richtigen Mailingliste. Die beiden Voraussetzungen ergänzen sich, es reicht nicht aus, nur eine zu erfüllen.

24.6.3. Überprüfen Sie `/etc/make.conf`

Überprüfen Sie die Dateien `/usr/share/examples/etc/make.conf` und `/etc/make.conf`. Die erste enthält Vorgabewerte, von denen die meisten auskommentiert sind. Um diese während des Neubaus des Systems zu nutzen,

tragen Sie die Werte in `/etc/make.conf` ein. Beachten Sie, dass alles, was Sie in `/etc/make.conf` eintragen, bei jedem Aufruf von `make` angezogen wird. Es ist also klug, hier etwas Sinnvolles einzutragen.

Typischerweise wollen Sie die Zeilen, die `CFLAGS` und `NO_PROFILE` enthalten, aus `/usr/share/examples/etc/make.conf` nach `/etc/make.conf` übertragen und dort aktivieren.

Sehen Sie sich auch die anderen Definitionen, wie `COPTFLAGS` oder `NOPORTDOCS` an und entscheiden Sie, ob Sie diese aktivieren wollen.

24.6.4. Aktualisieren Sie die Dateien in `/etc`

Das Verzeichnis `/etc` enthält den Großteil der Konfigurationsdateien des Systems und Skripten, die beim Start des Systems ausgeführt werden. Einige dieser Skripten ändern sich bei einer Migration auf eine neue FreeBSD-Version.

Einige der Konfigurationsdateien, besonders `/etc/group`, werden für den Normalbetrieb des Systems gebraucht.

Es gab Fälle, in denen das Kommando `make installworld` auf bestimmte Accounts oder Gruppen angewiesen war, die aber während der Aktualisierung fehlten. Demzufolge kam es zu Problemen bei der Aktualisierung. In einigen Fällen prüft `make buildworld` ob die Accounts oder Gruppen vorhanden sind.

Ein Beispiel dafür trat beim Anlegen des Benutzers `smmsp` auf. Die Installationsprozedur schlug an der Stelle fehl, an der `mtree(8)` versuchte, `/var/spool/clientmqueue` anzulegen.

Um dieses Problem zu umgehen, rufen Sie `mergemaster(8)` prä-`buildworld`-Modus auf, der mit `-p` aktiviert wird. In diesem Modus werden nur Dateien verglichen, die für den Erfolg von `buildworld` oder `installworld` essentiell sind. Wenn Ihre alte Version von `mergemaster` die Option `-p` noch nicht unterstützt, nehmen Sie beim ersten Lauf die neue Version aus dem Quellbaum:

```
# cd /usr/src/usr.sbin/mergemaster
# ./mergemaster.sh -p
```

Tipp: Wenn Sie besonders paranoid sind, sollten Sie Ihr System nach Dateien absuchen, die der Gruppe, die Sie umbenennen oder löschen, gehören:

```
# find / -group GID -print
```

Das obige Kommando zeigt alle Dateien an, die der Gruppe `GID` (dies kann entweder ein Gruppenname oder eine numerische ID sein) gehören.

24.6.5. Wechseln Sie in den Single-User-Modus

Sie können das System im Single-User-Modus übersetzen. Abgesehen davon, dass dies etwas schneller ist, werden bei der Installation des Systems viele wichtige Dateien, wie die Standard-Systemprogramme, die Bibliotheken und Include-Dateien, verändert. Sie bringen sich in Schwierigkeiten, wenn Sie diese Dateien auf einem laufenden System verändern, besonders dann, wenn zu dieser Zeit Benutzer auf dem System aktiv sind.

Eine andere Methode übersetzt das System im Mehrbenutzermodus und wechselt für die Installation in den Single-User-Modus. Wenn Sie diese Methode benutzen wollen, warten Sie mit den folgenden Schritten, bis der Bau des Systems fertig ist und Sie mit `installkernel` oder `installworld` installieren wollen.

Als Superuser können Sie mit dem folgenden Kommando ein laufendes System in den Single-User-Modus bringen:

```
# shutdown now
```

Alternativ können Sie das System mit der Option “single user” in den Single-User-Modus booten. Danach geben Sie die folgenden Befehle ein:

```
# fsck -p
# mount -u /
# mount -a -t ufs
# swapon -a
```

Die Kommandos überprüfen die Dateisysteme, hängen / wieder beschreibbar ein, hängen dann alle anderen UFS Dateisysteme aus `/etc/fstab` ein und aktivieren den Swap-Bereich.

Anmerkung: Zeigt Ihre CMOS-Uhr die lokale Zeit und nicht GMT an, dies erkennen Sie daran, dass `date(1)` die falsche Zeit und eine falsche Zeitzone anzeigt, setzen Sie das folgende Kommando ab:

```
# adjkerntz -i
```

Dies stellt sicher, dass Ihre Zeitzone richtig eingestellt ist. Ohne dieses Kommando werden Sie vielleicht später Probleme bekommen.

24.6.6. Entfernen Sie `/usr/obj`

Die neugebauten Teile des Systems werden in der Voreinstellung unter `/usr/obj` gespeichert. Die Verzeichnisse dort spiegeln die Struktur unter `/usr/src`.

Sie können den `make buildworld` Prozess beschleunigen, indem Sie dieses Verzeichnis entfernen. Dies erspart Ihnen zudem einigen Ärger aufgrund von Abhängigkeiten.

Einige Dateien unter `/usr/obj` sind vielleicht durch die `immutable`-Option (siehe `chflags(1)`) schreibgeschützt, die vor dem Löschen entfernt werden muss.

```
# cd /usr/obj
# chflags -R noschg *
# rm -rf *
```

24.6.7. Übersetzen der Quellen des Basissystems

24.6.7.1. Sichern der Ausgaben

Für den Fall, dass etwas schief geht, sollten Sie die Ausgaben von `make(1)` in einer Datei sichern, damit Sie eine Kopie der Fehlermeldung besitzen. Das mag Ihnen nicht helfen, den Fehler zu finden, kann aber anderen helfen, wenn Sie Ihr Problem in einer der FreeBSD-Mailinglisten schildern.

Dazu können Sie einfach das Kommando `script(1)` benutzen, dem Sie beim Aufruf als Parameter den Dateinamen für die Ausgaben mitgeben. Setzen Sie das Kommando unmittelbar vor dem Neubau ab und geben Sie **exit** ein, wenn der Bau abgeschlossen ist:

```
# script /var/tmp/mw.out
Script started, output file is /var/tmp/mw.out
# make TARGET
... Ausgaben des Kommandos ...
# exit
Script done, ...
```

Sichern Sie die Ausgaben nicht in `/tmp`, da dieses Verzeichnis beim nächsten Boot aufgeräumt werden kann. Ein geeigneteres Verzeichnis ist `/var/tmp`, wie im vorigen Beispiel gezeigt, oder das Heimatverzeichnis von `root`.

24.6.7.2. Übersetzen des Basissystems

Wechseln Sie in das Verzeichnis, in dem die Quellen liegen (in der Voreinstellung ist das `/usr/src`):

```
# cd /usr/src
```

Zum Neubau der Welt benutzen Sie `make(1)`. Dieses Kommando liest ein `Makefile`, das Anweisungen enthält, wie die Programme, aus denen FreeBSD besteht, zu bauen sind und in welcher Reihenfolge diese zu bauen sind.

Ein typischer Aufruf von `make` sieht wie folgt aus:

```
# make -x -DVARIABLE target
```

In diesem Beispiel ist `-x` eine Option, die Sie an `make(1)` weitergeben wollen. Eine Liste gültiger Optionen finden Sie in der `make(1)` Manualpage.

Das Verhalten eines `Makefiles` wird von Variablen bestimmt. Mit `-DVARIABLE` setzen Sie eine Variable. Diese Variablen sind dieselben, die auch in `/etc/make.conf` gesetzt werden, dies ist nur ein alternativer Weg, Variablen zu setzen.

Um zu verhindern, dass die “profiled” Bibliotheken gebaut werden, rufen Sie `make` wie folgt auf:

```
# make -DNO_PROFILE target
```

Dieser Aufruf entspricht dem folgenden Eintrag in `/etc/make.conf`:

```
NO_PROFILE=    true        #    Avoid compiling profiled libraries
```

Jedes `Makefile` definiert einige “Ziele”, die festlegen, was genau zu tun ist. Mit `target` wählen Sie eins dieser Ziele aus.

Einige Ziele im `Makefile` sind nicht für den Endanwender gedacht, sondern unterteilen den Bauprozess in eine Reihe von Einzelschritten.

Im Regelfall müssen Sie `make(1)` keine Parameter mitgeben, so dass Ihre Kommandozeile wie folgt aussehen wird:

```
# make target
```

`target` steht dabei für die verschiedenen Ziele. Das erste Ziel sollte immer `buildworld` sein.

Mit `buildworld` wird ein kompletter Baum unterhalb von `/usr/obj` gebaut, der mit `installworld`, einem weiteren Ziel, auf dem System installiert werden kann.

Über separate Optionen zu verfügen, ist aus mehreren Gründen nützlich. Erstens können Sie das System auf einem laufenden System bauen, da die Bauprozedur abgekapselt vom Rest des Systems ist. Das System lässt sich im Mehrbenutzermodus ohne negative Seiteneffekte bauen. Die Installation mit `installworld` sollte aber immer noch im Single-User-Modus erfolgen.

Zweitens können Sie NFS benutzen, um mehrere Maschinen in Ihrem Netzwerk zu aktualisieren. Wenn Sie die Maschinen A, B und C aktualisieren wollen, lassen sie `make buildworld` und `make installworld` auf A laufen. Auf den Maschinen B und C können Sie die Verzeichnisse `/usr/src` und `/usr/obj` von A einhängen und brauchen dort nur noch `make installworld` auszuführen, um die Bauresultate zu installieren.

Obwohl das Ziel `world` noch existiert, sollten Sie es wirklich nicht mehr benutzen.

Um das System zu bauen, setzen Sie das folgende Kommando ab:

```
# make buildworld
```

Mit `-j` können Sie `make` anweisen, mehrere Prozesse zu starten. Besonders effektiv ist das auf Mehrprozessor-Systemen. Da aber der Übersetzungsprozess hauptsächlich von IO statt der CPU bestimmt wird, ist diese Option auch auf Einprozessor-Systemen nützlich.

Auf einem typischen Einprozessor-System können Sie den folgenden Befehl absetzen:

```
# make -j4 buildworld
```

`make(1)` wird dann bis zu vier Prozesse gleichzeitig laufen lassen. Erfahrungsberichte aus den Mailinglisten zeigen, dass dieser Aufruf typischerweise den besten Geschwindigkeitsgewinn bringt.

Wenn Sie ein Mehrprozessor-System besitzen und SMP in Ihrem Kernel konfiguriert ist, probieren Sie Werte zwischen 6 und 10 aus.

24.6.7.3. Laufzeiten

Die Laufzeit eines Baus wird von vielen Faktoren beeinflusst, ein aktuelles System benötigt aber etwa zwei Stunden um FreeBSD-STABLE zu bauen. Der Bau von FreeBSD-CURRENT dauert etwas länger.

24.6.8. Übersetzen und Installation des Kernels

Um das Beste aus Ihrem System zu holen, sollten Sie einen neuen Kernel kompilieren. Praktisch gesehen ist das sogar notwendig, da sich einige Datenstrukturen geändert haben und Programme wie `ps(1)` oder `top(1)` nur mit einem Kernel zusammen arbeiten, der auch zu dem entsprechenden Quellcode passt.

Am einfachsten und sichersten bauen Sie dazu den `GENERIC` Kernel. Obwohl der `GENERIC` Kernel vielleicht nicht alle Ihre Geräte unterstützt, sollte er alles enthalten, um das System in den Single-User-Modus zu booten. Dies ist auch ein guter Test, um zu sehen, dass das System ordnungsgemäß funktioniert. Nachdem Sie mit `GENERIC` gebootet und sichergestellt haben, dass Ihr System funktioniert, können Sie einen neuen Kernel mit Ihrer Konfigurationsdatei bauen.

In aktuellen FreeBSD-Versionen müssen Sie das Basissystem neu bauen, bevor Sie einen neuen Kernel erstellen.

Anmerkung: Wenn Sie einen angepassten Kernel erstellen wollen und bereits über eine Konfigurationsdatei verfügen, geben Sie diese, wie im folgenden Beispiel gezeigt, auf der Kommandozeile an:

```
# cd /usr/src
# make buildkernel KERNCONF=MYKERNEL
# make installkernel KERNCONF=MYKERNEL
```

Wenn `kern.securelevel` einen Wert größer als 1 besitzt *und* der Kernel mit `noschg` oder ähnlichen Optionen geschützt ist, müssen Sie `installkernel` im Einbenutzermodus ausführen. Wenn das nicht der Fall ist, sollten die beiden Kommandos problemlos im Mehrbenutzermodus laufen. Weitere Informationen über `kern.securelevel` finden Sie in `init(8)` und `chflags(1)` erläutert Optionen, die Sie auf Dateien setzen können.

24.6.9. Booten Sie in den Single-User-Modus

Um zu prüfen, ob der neue Kernel funktioniert, sollten Sie in den Single-User-Modus booten. Folgen Sie dazu der Anleitung aus Abschnitt 24.6.5.

24.6.10. Installation des Systems

Wenn Sie `make buildworld` benutzt haben, um das System zu bauen, sollten Sie jetzt `installworld` benutzen, um es zu installieren. Rufen Sie dazu das folgende Kommando auf:

```
# cd /usr/src
# make installworld
```

Anmerkung: Wenn Sie mit dem `make buildworld` Kommando Variablen verwenden haben, müssen Sie dieselben Variablen auch bei dem `make installworld` Kommando angeben. Auf die anderen Optionen trifft das nur bedingt zu: `-j` darf mit `installworld` nicht benutzt werden.

Sie haben zum Bauen die folgende Kommandozeile verwendet:

```
# make -DNO_PROFILE buildworld
```

Bei der Installation setzen Sie dann das folgende Kommando ab:

```
# make -DNO_PROFILE installworld
```

Würden Sie die Variable bei der Installation weglassen, so würde das System versuchen, die “profiled” Bibliotheken, die aber gar nicht gebaut wurden, zu installieren.

24.6.11. Aktualisieren der von `make installworld` ausgelassenen Dateien

Neue oder geänderte Konfigurationsdateien aus einigen Verzeichnissen, besonders `/etc`, `/var` und `/usr` werden bei der Installationsprozedur nicht berücksichtigt.

Sie können diese Dateien mit `mergemaster(8)` aktualisieren. Alternativ können Sie das auch manuell durchführen, obwohl wir diesen Weg nicht empfehlen. Egal welchen Weg Sie beschreiten, sichern Sie vorher den Inhalt von `/etc` für den Fall, dass etwas schief geht.

24.6.11.1. `mergemaster`

Beigetragen von Tom Rhodes.

Das Bourne-Shell Skript `mergemaster(8)` hilft Ihnen dabei, die Unterschiede zwischen den Konfigurationsdateien in `/etc` und denen im Quellbaum unter `/usr/src/etc` zu finden. `mergemaster` ist der empfohlene Weg, Ihre Systemkonfiguration mit dem Quellbaum abzugleichen.

Rufen Sie `mergemaster` einfach auf und schauen Sie zu. Ausgehend von `/` wird `mergemaster` einen virtuellen Root-Baum aufbauen und darin die neuen Konfigurationsdateien ablegen. Diese Dateien werden dann mit den auf Ihrem System installierten verglichen. Unterschiede zwischen den Dateien werden im `diff(1)`-Format dargestellt. Neue oder geänderte Zeilen werden mit `+` gekennzeichnet. Zeilen die gelöscht oder ersetzt werden, sind mit einem `-` gekennzeichnet. Das Anzeigeformat wird in `diff(1)` genauer erklärt.

`mergemaster(8)` zeigt Ihnen jede geänderte Datei an und Sie haben die Wahl, die neue Datei (in `mergemaster` wird sie temporäre Datei genannt) zu löschen, sie unverändert zu installieren, den Inhalt der neuen Datei mit dem Inhalt der alten Datei abzugleichen, oder die `diff(1)` Ausgabe noch einmal zu sehen. Sie können die aktuelle Datei auch überspringen, sie wird dann noch einmal angezeigt, nachdem alle anderen Dateien abgearbeitet wurden. Sie erhalten Hilfe, wenn Sie bei der Eingabeaufforderung von `mergemaster` ein `?` eingeben.

Wenn Sie die temporäre Datei löschen, geht `mergemaster` davon aus, dass Sie Ihre aktuelle Datei behalten möchten. Wählen Sie die Option bitte nur dann, wenn Sie keinen Grund sehen, die aktuelle Datei zu ändern.

Wenn Sie die temporäre Datei installieren, wird Ihre aktuelle Datei mit der neuen Datei überschrieben. Sie sollten alle unveränderten Konfigurationsdateien auf diese Weise aktualisieren.

Wenn Sie sich entschließen den Inhalt beider Dateien abzugleichen, wird ein Texteditor aufgerufen, indem Sie beide Dateien nebeneinander betrachten können. Mit der Taste `l` übernehmen Sie die aktuelle Zeile der links dargestellten Datei, mit der Taste `r` übernehmen Sie die Zeile der rechts dargestellten Datei. Das Ergebnis ist eine Datei, die aus Teilen der beiden ursprünglichen Dateien besteht und installiert werden kann. Dieses Verfahren wird gewöhnlich bei veränderten Dateien genutzt.

Haben Sie sich entschieden die Differenzen noch einmal anzuzeigen, zeigt Ihnen `mergemaster(8)` dieselbe Ausgabe, die Sie gesehen haben, bevor die Eingabeaufforderung ausgegeben wurde.

Wenn `mergemaster(8)` alle Systemdateien abgearbeitet hat, werden weitere Optionen abgefragt. Sie werden unter Umständen gefragt, ob Sie die Passwort-Datei neu bauen lassen wollen. Am Ende haben Sie die Möglichkeit, den Rest der temporären Dateien zu löschen.

24.6.11.2. Manueller Abgleich der Konfigurationsdateien

Wenn Sie den Abgleich lieber selbst ausführen wollen, beachten Sie bitte, dass Sie nicht einfach die Dateien aus `/usr/src/etc` nach `/etc` kopieren können. Einige dieser Dateien müssen zuerst *installiert* werden, bevor sie benutzt werden können. Das liegt daran, dass `/usr/src/etc` keine exakte Kopie von `/etc` ist. Zudem gibt es Dateien, die sich in `/etc` befinden aber nicht in `/usr/src/etc`.

Wenn Sie, wie empfohlen, `mergemaster` benutzen, können Sie direkt in den nächsten Abschnitt wechseln.

Am einfachsten ist es, wenn Sie die neuen Dateien in ein temporäres Verzeichnis installieren und sie nacheinander auf Differenzen zu den bestehenden Dateien durchsehen.

Sichern Sie die Inhalte von `/etc`: Obwohl bei dieser Prozedur keine Dateien in `/etc` automatisch verändert werden, sollten Sie dessen Inhalt an einen sicheren Ort kopieren:

```
# cp -Rp /etc /etc.old
```

Mit `-R` wird rekursiv kopiert und `-p` erhält die Attribute der kopierten Dateien, wie Zugriffszeiten und Eigentümer.

Sie müssen die neuen Dateien in einem temporären Verzeichnis installieren. `/var/tmp/root` ist eine gute Wahl für das temporäre Verzeichnis, in dem auch noch einige Unterverzeichnisse angelegt werden müssen.

```
# mkdir /var/tmp/root
# cd /usr/src/etc
# make DESTDIR=/var/tmp/root distrib-dirs distribution
```

Die obigen Kommandos bauen die nötige Verzeichnisstruktur auf und installieren die neuen Dateien in diese Struktur. Unterhalb von `/var/tmp/root` wurden einige leere Verzeichnisse angelegt, die Sie am besten wie folgt entfernen:

```
# cd /var/tmp/root
# find -d . -type d | xargs rmdir 2>/dev/null
```

Im obigen Beispiel wurde die Fehlerausgabe nach `/dev/null` umgeleitet, um die Warnungen über nicht leere Verzeichnisse zu unterdrücken.

`/var/tmp/root` enthält nun alle Dateien, die unterhalb von `/` installiert werden müssen. Sie müssen nun jede dieser Dateien mit den schon existierenden Dateien vergleichen.

Einige der installierten Dateien unter `/var/tmp/root` beginnen mit einem `“.”`. Als dieses Kapitel verfasst wurde, waren das nur die Startdateien für die Shells in `/var/tmp/root/` und `/var/tmp/root/root/`. Abhängig davon, wann Sie dieses Handbuch lesen, können mehr Dateien dieser Art existieren. Verwenden Sie `ls -a` um sicherzustellen, dass Sie alle derartigen Dateien finden.

Benutzen Sie `diff(1)` um Unterschiede zwischen zwei Dateien festzustellen:

```
# diff /etc/shells /var/tmp/root/etc/shells
```

Das obige Kommando zeigt Ihnen die Unterschiede zwischen der installierten Version von `/etc/shells` und der neuen Version in `/var/tmp/root/etc/shells`. Entscheiden Sie anhand der Unterschiede, ob Sie beide Dateien abgleichen oder die neue Version über die alte kopieren wollen.

Versehen Sie das temporäre Verzeichnis mit einem Zeitstempel: Wenn Sie das System oft neu bauen, müssen Sie `/etc` genauso oft aktualisieren. Dies kann mit der Zeit sehr lästig werden.

Sie können das Verfahren beschleunigen, wenn Sie sich eine Kopie der Dateien behalten, die Sie zuletzt nach `/etc` installiert haben. Das folgende Verfahren zeigt Ihnen, wie das geht.

1. Folgen Sie der normalen Prozedur um das System zu bauen. Wenn Sie `/etc` und die anderen Verzeichnisse aktualisieren wollen, geben Sie dem temporären Verzeichnis einen Namen, der das aktuelle Datum enthält. Wenn Sie dies zum Beispiel am 14. Februar 1998 durchführten, hätten Sie die folgenden Kommandos abgesetzt:

```
# mkdir /var/tmp/root-19980214
# cd /usr/src/etc
# make DESTDIR=/var/tmp/root-19980214 \
  distrib-dirs distribution
```

2. Gleichen Sie die Änderungen entsprechend der Anleitung von oben ab.

Wenn Sie fertig sind, entfernen Sie das Verzeichnis `/var/tmp/root-19980214` *nicht*.

3. Wenn Sie nun neue Quellen heruntergeladen und gebaut haben, folgen Sie bitte Schritt 1. Wenn Sie zwischen den Updates eine Woche gewartet haben, haben Sie nun ein Verzeichnis mit dem Namen `/var/tmp/root-19980221`.

4. Sie können nun die Unterschiede, die sich in einer Woche ergeben haben, sehen, indem Sie `diff(1)` rekursiv anwenden:

```
# cd /var/tmp
# diff -r root-19980214 root-19980221
```

Üblicherweise sind die Differenzen, die Sie jetzt sehen, kleiner als die Differenzen zwischen `/var/tmp/root-19980221/etc` und `/etc`. Da die angezeigten Differenzen kleiner sind, ist es jetzt einfacher den Abgleich der Dateien durchzuführen.

5. Sie können nun das älteste der beiden `/var/tmp/root-*` Verzeichnisse entfernen:

```
# rm -rf /var/tmp/root-19980214
```

6. Wiederholen Sie diesen Prozess jedes Mal wenn Sie Dateien in `/etc` abgleichen müssen.

Mit `date(1)` können Sie den Verzeichnisnamen automatisch erzeugen:

```
# mkdir /var/tmp/root-`date +%Y%m%d`
```

24.6.12. Das System neu starten

Sie sind nun am Ende der Prozedur angelangt. Nachdem Sie sich davon überzeugt haben, dass Ihr System funktioniert, starten Sie Ihr System mit `shutdown(8)` neu:

```
# shutdown -r now
```

24.6.13. Ende

Herzlichen Glückwunsch! Sie haben gerade erfolgreich Ihr FreeBSD System aktualisiert.

Es ist übrigens leicht einen Teil des Systems wiederherzustellen, für den Fall, dass Ihnen ein kleiner Fehler unterlaufen ist. Wenn Sie beispielsweise während des Updates oder Abgleichs `/etc/magic` aus Versehen gelöscht haben, wird `file(1)` nicht mehr funktionieren. In diesem Fall können Sie das Problem mit dem folgenden Kommando beheben:

```
# cd /usr/src/usr.bin/file
# make all install
```

24.6.14. Fragen

1. Muss ich wirklich immer alles neu bauen, wenn sich etwas geändert hat?

Darauf gibt es keine einfache Antwort. Was zu tun ist, hängt von den Änderungen ab. Es lohnt wahrscheinlich nicht, alles neu zu bauen, wenn sich bei einem **CVSup**-Lauf nur die folgenden Dateien geändert haben:

```
src/games/cribbage/instr.c
src/games/sail/pl_main.c
src/release/sysinstall/config.c
src/release/sysinstall/media.c
src/share/mk/bsd.port.mk
```

In diesem Fall können Sie in die entsprechenden Unterverzeichnisse wechseln und dort `make all install` ausführen. Wenn sich allerdings etwas Wichtiges, wie `src/lib/libc/stdlib`, geändert hat, sollten Sie die Welt oder mindestens die statisch gelinkten Teile des Systems (sowie Ihre statisch gelinkten Ergänzungen) neu bauen.

Letztendlich ist das Ihre Entscheidung. Sie sind vielleicht damit zufrieden, das System alle zwei Wochen neu zu bauen und in der Zwischenzeit die anfallenden Änderungen zu sammeln. Wenn Sie sich zutrauen, alle Abhängigkeiten zu erkennen, bauen Sie vielleicht auch nur die geänderten Sachen neu.

Das hängt natürlich auch noch davon ab, wie oft Sie ein Update durchführen wollen und ob Sie FreeBSD-STABLE oder FreeBSD-CURRENT benutzen.

2. Der Bau bricht mit vielen “Signal 11”-Fehlern (oder anderen Signalnummern) ab. Was ist da passiert?

Normalerweise zeigen diese Meldungen Hardwarefehler an. Ein Neubau der Welt ist ein guter Belastungstest für Ihre Hardware und zeigt oft Probleme mit dem Speicher auf. Dies äußert sich darin, dass der Compiler mit dem Erhalt von seltsamen Signalen abbricht.

Es liegt garantiert ein Hardwarefehler vor, wenn ein neuer Übersetzungslauf an einer anderen Stelle abbricht.

In diesem Fall können Sie nur einzelne Komponenten Ihres Systems tauschen, um zu bestimmen, welche Komponente den Fehler verursacht.

3. Kann ich `/usr/obj` löschen, wenn ich fertig bin?

Kurze Antwort: Ja.

In `/usr/obj` werden alle Dateien abgelegt, die während der Übersetzungsphase erstellt wurden. Dieses Verzeichnis wird in einem der ersten Schritte der Bauprozedur entfernt. Es macht daher wenig Sinn, dieses Verzeichnis zu behalten und Sie setzen eine Menge Plattenplatz, momentan ungefähr 340 MB, frei, wenn Sie es löschen.

Wenn Sie allerdings genau wissen, was Sie tun, können Sie diesen Schritt bei `make buildworld` auslassen. Nachfolgende Bauprozeduren werden dadurch erheblich schneller, da die meisten Quelldateien nicht mehr neu übersetzt werden. Dafür können aber subtile Abhängigkeitsprobleme entstehen, die dazu führen, dass der Bau auf merkwürdige Weise abbrechen kann. Dies führt häufig zu unnötigen Diskussionen auf den FreeBSD Mailinglisten, wenn sich jemand über einen kaputten Bau beschwert, aber nicht sieht, dass er Probleme hat, weil er eine Abkürzung genommen hat.

4. Kann ein abgebrochener Bau weitergeführt werden?

Das hängt davon ab, wie weit der Bauprozess fortgeschritten ist.

Üblicherweise werden essentielle Werkzeuge, wie `gcc(1)` und `make(1)`, und die Systembibliotheken während des Bauprozesses neu erstellt (dies ist aber keine allgemein gültige Regel). Die neu erstellten Werkzeuge und Bibliotheken werden dann benutzt, um sich selbst noch einmal zu bauen, und wieder installiert. Anschließend wird das Gesamtsystem mit den neu erstellten Systemdateien gebaut.

Wenn Sie sich im letzten Schritt befinden und Sie wissen, dass Sie dort sind, weil Sie durch die Ausgaben, die Sie ja sichern, der Bauprozedur gesehen haben, können Sie mit ziemlicher Sicherheit den Bau weiterführen:

```
... Fehler beheben ...
# cd /usr/src
# make -DNO_CLEAN all
```

Diese Variablen verhindern, dass `make buildworld` die vorher erstellten Dateien löscht.

Das Sie sich im letzten Schritt der Bauprozedur befinden, erkennen Sie daran, dass Sie in der Ausgabe die folgenden Zeilen finden:

```
-----
Building everything..
-----
```

Wenn Sie diese Meldung nicht finden, oder sich nicht sicher sind, dann ist es besser, noch einmal ganz von Vorne anzufangen.

5. Wie kann ich den Bauprozess beschleunigen?

- Bauen Sie im Single-User-Modus.
- Legen Sie `/usr/src` und `/usr/obj` in getrennte Dateisysteme auf unterschiedliche Festplatten. Benutzen Sie nach Möglichkeit auch getrennte Platten-Controller.
- Noch besser ist es, diese Dateisysteme auf mehrere Festplatten mit `ccd(4)` zu verteilen.
- Bauen Sie die “profiled”-Bibliotheken, die Sie wahrscheinlich sowieso nicht brauchen, nicht. `/etc/make.conf` sollte dazu `NO_PROFILE=true` enthalten.
- Setzen Sie die `CFLAGS` in `/etc/make.conf` auf `-O -pipe`. Die Optimierungsstufe `-O2` ist deutlich langsamer und die Performance-Unterschiede zwischen `-O` und `-O2` sind vernachlässigbar klein. `-pipe` veranlasst den

Kompiler Pipes anstelle von Dateien für die Kommunikation zu benutzen. Dies spart einige Plattenzugriffe, geht aber auf Kosten des Speichers.

- Benutzen Sie `-jn`, um mehrere Prozesse parallel laufen zu lassen. Normalerweise beschleunigt dies den Bauprozess unabhängig davon, ob Sie ein Einprozessor oder Mehrprozessor System einsetzen.
- Sie können das Dateisystem `/usr/src` mit der Option `noatime` einhängen. Dies verhindert, dass die Zugriffszeiten der Dateien aktualisiert werden (eine Information, die Sie vielleicht gar nicht brauchen).

```
# mount -u -o noatime /usr/src
```

Warnung: Das Beispiel geht davon aus, dass sich `/usr/src` auf einem separaten Dateisystem befindet. Wenn das nicht der Fall ist, weil das Verzeichnis beispielsweise Teil des `/usr` Dateisystems ist, müssen Sie anstelle von `/usr/src` den Mountpoint des Dateisystems angeben.

- Das Dateisystem, in dem sich `/usr/obj` befindet, kann mit der Option `async` eingehangen werden. Dies bewirkt, dass Schreibzugriffe auf die Platte asynchron stattfinden, das heißt ein Schreibzugriff ist sofort beendet, die Daten werden allerdings erst einige Sekunden später geschrieben. Dadurch können Schreibzugriffe zusammengefasst werden, was einen erheblichen Geschwindigkeitszuwachs mit sich bringen kann.

Warnung: Beachten Sie, dass dies Ihr Dateisystem anfälliger für Fehler macht. Im Fall eines Stromausfalls besteht eine erhöhte Wahrscheinlichkeit, dass das Dateisystem beim Start der Maschine zerstört ist.

Wenn sich `/usr/obj` auf einem extra Dateisystem befindet, ist das kein Problem. Wenn sich allerdings auf diesem Dateisystem noch andere wertvolle Daten befinden, stellen Sie sicher, dass Sie aktuelle Sicherungen besitzen.

```
# mount -u -o async /usr/obj
```

Warnung: Ersetzen Sie `/usr/obj` durch den Mountpoint des entsprechenden Dateisystems, wenn es sich nicht auf einem eigenen Dateisystem befindet.

6. Was mache ich, wenn etwas nicht funktioniert?

Stellen Sie sicher, dass sich in Ihrer Umgebung keine Reste eines vorherigen Baus befinden. Das geht ganz einfach:

```
# chflags -R noschg /usr/obj/usr
# rm -rf /usr/obj/usr
# cd /usr/src
# make cleandir
# make cleandir
```

Ja, `make cleandir` muss wirklich zweimal aufgerufen werden.

Nachdem Sie aufgeräumt haben, starten Sie den Bauprozess wieder mit `make buildworld`.

Wenn Sie immer noch Probleme haben, schicken Sie die Fehlermeldungen und die Ausgabe von `uname -a` an die Mailingliste 'Fragen und Antworten zu FreeBSD' <de-bsd-questions@de.FreeBSD.org>. Bereiten Sie sich darauf vor, weitere Fragen zu Ihrer Umgebung zu beantworten.

24.7. Installation mehrerer Maschinen

Beigetragen von Mike Meyer.

Wenn Sie mehrere Maschinen besitzen, die Sie alle auf dem gleichen Stand halten wollen, ist es eine Verschwendung von Ressourcen, die Quellen auf jeder Maschine vorzuhalten und zu übersetzen. Die Lösung dazu ist, eine Maschine den Großteil der Arbeit durchführen zu lassen und den anderen Maschinen das Ergebnis mit NFS zur Verfügung zu stellen. Dieser Abschnitt zeigt Ihnen wie das geht.

24.7.1. Voraussetzungen

Stellen Sie zuerst eine Liste der Maschinen zusammen, die auf demselben Stand sein sollen. Wir nennen diese Maschinen die *Baugruppe*. Jede dieser Maschinen kann mit einem eigenen Kernel laufen, doch sind die Programme des Userlands auf allen Maschinen gleich. Wählen Sie aus der Baugruppe eine Maschine aus, auf der der Bau durchgeführt wird, den *Bau-Master*. Dies sollte eine Maschine sein, die über die nötigen Ressourcen für `make buildworld` und `make installworld` verfügt. Sie brauchen auch eine *Testmaschine*, auf der Sie die Updates testen, bevor Sie sie in Produktion installieren. Dies sollte eine Maschine, eventuell der Bau-Master, sein, die über einen längeren Zeitraum nicht zur Verfügung stehen kann.

Alle Maschinen der Baugruppe müssen `/usr/obj` und `/usr/src` von derselben Maschine an gleichem Ort einhängen. Idealerweise befinden sich die beiden Verzeichnisse auf dem Bau-Master auf verschiedenen Festplatten, sie können allerdings auch auf dem Bau-Master über NFS zur Verfügung gestellt werden. Wenn Sie mehrere Baugruppen haben, sollte sich `/usr/src` auf einem Bau-Master befinden und über NFS für den Rest der Maschinen zur Verfügung gestellt werden.

Stellen Sie sicher, dass `/etc/make.conf` auf allen Maschinen einer Baugruppe mit der Datei des Bau-Masters übereinstimmt. Der Bau-Master muss jeden Teil des Systems bauen, den irgendeine Maschine der Baugruppe benötigt. Auf dem Bau-Master müssen in `/etc/make.conf` alle zu bauenden Kernel mit der Variablen `KERNCONF` bekannt gegeben werden. Geben Sie dabei den Kernel des Bau-Masters zuerst an. Für jeden zu bauenden Kernel muss auf dem Bau-Master die entsprechende Konfigurationsdatei unter `/usr/src/sys/arch/conf` abgelegt werden.

24.7.2. Installation des Basissystems

Nach diesen Vorbereitungen können Sie mit dem Bau beginnen. Bauen Sie auf dem Bau-Master, wie in Abschnitt 24.6.7.2 beschrieben, den Kernel und die Welt, installieren Sie aber nichts. Wechseln Sie auf die Testmaschine und installieren Sie den gerade gebauten Kernel. Wenn diese Maschine `/usr/src` und `/usr/obj` über NFS bekommt, müssen Sie das Netzwerk im Single-User-Modus aktivieren und die beiden Dateisysteme einhängen. Am einfachsten ist dies, wenn Sie auf der Testmaschine ausgehend vom Mehrbenutzermodus mit `shutdown now` in den Single-User-Modus wechseln. Sie können dann mit der normalen Prozedur den neuen Kernel

und das System installieren und anschließend `mergemaster` laufen lassen. Wenn Sie damit fertig sind, können Sie die Maschine wieder in den Mehrbenutzermodus booten.

Nachdem Sie sichergestellt haben, dass die Testmaschine einwandfrei funktioniert, wiederholen Sie diese Prozedur für jede Maschine in der Baugruppe.

24.7.3. Die Ports-Sammlung

Dasselbe Verfahren können Sie auch für die Ports-Sammlung anwenden. Zuerst müssen alle Maschinen einer Baugruppe `/usr/ports` von derselben Maschine über NFS zur Verfügung gestellt bekommen. Setzen Sie dann ein Verzeichnis für die Quellen auf, das sich alle Maschinen teilen. Dieses Verzeichnis können Sie in `/etc/make.conf` mit der Variablen `DISTDIR` angeben. Das Verzeichnis sollte für den Benutzer beschreibbar sein, auf den der Benutzer `root` vom NFS Subsystem abgebildet wird. Jede Maschine sollte noch `WRKDIRPREFIX` auf ein lokales Bauverzeichnis setzen. Wenn Sie vorhaben, Pakete zu bauen und zu verteilen, sollten Sie `PACKAGES` auf ein Verzeichnis mit den gleichen Eigenschaften wie `DISTDIR` setzen.

Fußnoten

1. Das stimmt nicht ganz. Obwohl wir alte FreeBSD Releases für einige Jahre unterstützen, können wir sie nicht ewig unterstützen. Eine vollständige Beschreibung der Sicherheitspolitik für alte FreeBSD Releases entnehmen Sie bitte <http://www.FreeBSD.org/security/>.
2. Von engl. *to pull* = *ziehen*. Der Client holt sich bei dieser Methode die Dateien ab.
3. Von engl. *to push* = *schieben*. Der Server schickt dem Client die Dateien.

Kapitel 25. DTrace

Written by Tom Rhodes. Übersetzt von Benedict Reuschling und Christoph Sold.

25.1. Überblick

DTrace, auch bekannt als Dynamic Tracing, wurde von Sun als ein Werkzeug zur Analyse von Performance-Problemen in Produktiv- und Entwicklungssystemen entwickelt. Es ist kein Debugging-Werkzeug, sondern ein Hilfsmittel für Echtzeit-Systemanalysen.

DTrace ist ein bemerkenswertes Werkzeug zur Profilerstellung, mit einer beeindruckenden Palette von Eigenschaften zur Diagnose von Systemereignissen. Es kann auch dazu verwendet werden, bestehende Skripte ablaufen zu lassen, um einen Nutzen aus deren Möglichkeiten zu ziehen. Nutzer können mittels der Programmiersprache D von DTrace ihre eigenen Hilfsmittel schreiben, was es ermöglicht, die eigenen Profile nach Ihren Bedürfnissen anzupassen.

Nachdem Sie dieses Kapitel gelesen haben, werden Sie Folgendes wissen:

- Was DTrace ist und welche Funktionen es zur Verfügung stellt.
- Unterschiede zwischen der Solaris DTrace Implementierung und derjenigen, die FreeBSD bereitstellt.
- Wie man DTrace auf FreeBSD aktiviert und verwendet.

Bevor Sie dieses Kapitel lesen, sollten Sie:

- UNIX und FreeBSD Grundlagen verstehen (Kapitel 3).
- Einen Kernel konfigurieren und kompilieren können (Kapitel 8).
- Vertraut sein mit Sicherheitsaspekten und wie diese FreeBSD betreffen (Kapitel 14).
- Verstehen, wie man den Quellcode von FreeBSD beziehen und das Betriebssystem neu erstellen kann (Kapitel 24).

Warnung: Diese Funktion ist als experimentell anzusehen. Manche Einstellungen enthalten möglicherweise nicht alle Funktionalitäten, andere Teile könnten gar nicht laufen. Mit der Zeit, wenn diese Funktion als für den Produktivbetrieb geeignet erscheint, wird auch diese Dokumentation geändert, um diesem Umstand gerecht zu werden.

25.2. Unterschiede in der Implementierung

Obwohl DTrace in FreeBSD sehr ähnlich zu dem in Solaris ist, existieren doch Unterschiede, die vorher erklärt werden müssen. Der Hauptunterschied für die Anwender besteht darin, dass in FreeBSD DTrace explizit aktiviert werden muss. Es existieren Kerneloptionen und Module, die aktiviert sein müssen, damit DTrace korrekt arbeitet. Diese werden später genauer erläutert.

Die Kerneloption `DDB_CTF` wird dafür verwendet, um die Unterstützung im Kernel für das Laden von CTF-Daten aus Kernelmodulen und dem Kernel selbst zu ermöglichen. CTF ist das Compact C Type Format von Solaris, welches eine reduzierte Form von Debug-Informationen kapselt, ähnlich zu DWARF und den antiken Stabs. Diese

CTF-Daten werden dem Binärcode von den `ctfconvert` und `ctfmerge` Befehlen den Werkzeugen zum Bauen des Systems hinzugefügt. Das `ctfconvert`-Dienstprogramm parst die vom Compiler erstellten DWARF ELF Debug-Abschnitte und `ctfmerge` vereint CTF ELF-Abschnitte aus Objekten, entweder in ausführbare Dateien oder Shared-Libraries. In Kürze erfahren Sie, wie Sie dies für den Kernel und den Bau von FreeBSD aktivieren.

Einige Provider in FreeBSD unterscheiden sich von der Solaris-Implementierung. Am deutlichsten wird das beim `dtmalloc`-Provider, welcher das Aufzeichnen von `malloc()` nach Typen im FreeBSD-Kernel ermöglicht.

In FreeBSD darf DTrace wegen unterschiedlicher Sicherheitskonzepte nur von `root` verwendet werden. Solaris besitzt ein paar Audit-Funktionen auf den unteren Ebenen, die noch nicht in FreeBSD implementiert sind. Deshalb kann nur `root` auf `/dev/dtrace/dtrace` zugreifen.

Zum Schluss muss noch erwähnt werden, dass die DTrace-Software unter Suns CDDL Lizenz fällt. Die Common Development and Distribution License wird von FreeBSD mitgeliefert, sehen Sie sich dazu `/usr/src/cddl/contrib/opensolaris/OPENSOLARIS.LICENSE` an, oder lesen Sie die Online-Version unter <http://www.opensolaris.org/os/licensing>.

Diese Lizenz bedeutet, dass ein FreeBSD-Kernel mit den DTrace-Optionen immer noch BSD-lizenziert ist; allerdings tritt die CDDL in Kraft, wenn Module in Binärform vertrieben werden oder die Binärdateien geladen werden.

25.3. Die DTrace Unterstützung aktivieren

Um Unterstützung für DTrace zu aktivieren, fügen Sie die folgenden Zeilen zu Ihrer Kernelkonfigurationsdatei hinzu:

```
options          KDTRACE_HOOKS
options          DDB_CTF
```

Anmerkung: Besitzer der AMD-Architektur werden wahrscheinlich noch die folgende Zeile zur Kernelkonfigurationsdatei hinzufügen:

```
options          KDTRACE_FRAME
```

Diese Option liefert die Unterstützung für die FBT-Eigenschaft. DTrace wird auch ohne diese Option funktionieren; jedoch wird dann Function Boundary Tracing nur eingeschränkt unterstützt.

Der gesamte Quellcode muss neu gebaut und mit der CTF-Option installiert werden. Um das zu erreichen, bauen Sie FreeBSD aus dem Quellcode mittels:

```
# cd /usr/src
# make WITH_CTF=1 kernel
```

Das System muss im Anschluss daran neu gestartet werden.

Nachdem das System neu gestartet und der neue Kernel in den Hauptspeicher geladen wurde, sollte die Unterstützung für die Korn-Shell hinzugefügt werden. Dies wird benötigt, da die Sammlung von DTrace-Werkzeugen mehrere Dienstprogramme enthält, die in `ksh` implementiert sind. Installieren Sie `shells/ksh93`. Es ist auch möglich, diese Werkzeuge unter `shells/pdksh` oder `shells/mksh` laufen zu lassen.

Zum Schluss sollten Sie noch den aktuellen DTrace-Werkzeugsatz beschaffen. Die aktuelle Version ist unter <http://www.opensolaris.org/os/community/dtrace/dtracetoolkits/> verfügbar. Ein Mechanismus zur Installation ist enthalten, allerdings ist eine Installation nicht unbedingt nötig, um die darin enthaltenen Dienstprogramme einzusetzen.

25.4. DTrace verwenden

Bevor die DTrace-Funktionalität benutzt werden kann, muss das DTrace-Gerät existieren. Um das Gerät zu laden, geben Sie das folgende Kommando ein:

```
# kldload dtraceall
```

Die DTrace-Unterstützung sollte jetzt verfügbar sein. Um alle Sonden anzuzeigen, kann der Administrator nun den folgenden Befehl eingeben:

```
# dtrace -l | more
```

Alle Ausgaben werden an das `more`-Programm übergeben, da der Bildschirmpuffer sehr schnell überlaufen wird. Ab diesem Punkt kann DTrace als einsatzbereit angesehen werden. Jetzt ist es an der Zeit, sich näher mit dem Satz von Werkzeugen zu beschäftigen.

Der Werkzeugsatz ist eine Sammlung von vorgefertigten Skripten, die von DTrace ausgeführt werden können, um Systeminformationen zu sammeln. Es gibt Skripte, die offene Dateien überprüfen, den Speicher, CPU-Verbrauch und noch viel mehr. Entpacken Sie die Skripte mit dem folgenden Befehl:

```
# gunzip -c DTraceToolkit* | tar xvf -
```

Wechseln Sie mit dem `cd`-Kommando in dieses Verzeichnis und ändern Sie die Berechtigung zum Ausführen von allen Dateien, deren Name klein geschrieben ist, auf 755.

All diese Skripte müssen inhaltlich verändert werden. Diejenigen, die auf `/usr/bin/ksh` verweisen, müssen in `/usr/local/bin/ksh` geändert werden und die Anderen, welche `/usr/bin/sh` verwenden, müssen so angepasst werden, dass sie `/bin/sh` verwenden. Schliesslich müssen noch diejenigen, die `/usr/bin/perl` enthalten, auf `/usr/local/bin/perl` umgeschrieben werden.

Wichtig: Zu diesem Zeitpunkt ist es klug, den Leser noch einmal daran zu erinnern, dass die Unterstützung von DTrace in FreeBSD noch *unvollständig* und *experimentell* ist. Viele dieser Skripte werden nicht funktionieren, da diese entweder zu sehr Solaris-spezifisch sind oder Sonden verwenden, die zur Zeit noch nicht unterstützt werden.

Zum Zeitpunkt, an dem dieses Dokument geschrieben wurde, existieren nur zwei Skripte im DTrace-Werkzeugsatz, die von FreeBSD komplett unterstützt werden: die Skripte `hotkernel` und `procsystime`. Diese beiden werden in den folgenden Teilen dieses Abschnitts genauer untersucht.

`hotkernel` wurde entworfen, um zu identifizieren, welche Funktion die meiste Kernelzeit beansprucht. Normal ausgeführt, wird es Ausgaben ähnlich der Folgenden produzieren:

```
# ./hotkernel
Sampling... Hit Ctrl-C to end.
```

Der Systemadministrator muss die Tastenkombination **Ctrl+C** drücken, um den Prozess zu stoppen. Nach dem Abbruch wird das Skript eine Liste von Kernelfunktionen und Zeitmessungen ausgeben, aufsteigend sortiert nach den Zeiten:

kernel`_thread_lock_flags	2	0.0%
0xc1097063	2	0.0%
kernel`sched_userret	2	0.0%
kernel`kern_select	2	0.0%
kernel`generic_copyin	3	0.0%
kernel`_mtx_assert	3	0.0%
kernel`vm_fault	3	0.0%
kernel`sopoll_generic	3	0.0%
kernel`fixup_filename	4	0.0%
kernel`_isitmxx	4	0.0%
kernel`find_instance	4	0.0%
kernel`_mtx_unlock_flags	5	0.0%
kernel`syscall	5	0.0%
kernel`DELAY	5	0.0%
0xc108a253	6	0.0%
kernel`witness_lock	7	0.0%
kernel`read_aux_data_no_wait	7	0.0%
kernel`Xint0x80_syscall	7	0.0%
kernel`witness_checkorder	7	0.0%
kernel`sse2_pagezero	8	0.0%
kernel`strncmp	9	0.0%
kernel`spinlock_exit	10	0.0%
kernel`_mtx_lock_flags	11	0.0%
kernel`witness_unlock	15	0.0%
kernel`sched_idletd	137	0.3%
0xc10981a5	42139	99.3%

Dieses Skript funktioniert auch mit Kernelmodulen. Um diese Eigenschaft zu verwenden, starten Sie das Skript mit dem Parameter `-m`:

```
# ./hotkernel -m
Sampling... Hit Ctrl-C to end.
^C
```

MODULE	COUNT	PCNT
0xc107882e	1	0.0%
0xc10e6aa4	1	0.0%
0xc1076983	1	0.0%
0xc109708a	1	0.0%
0xc1075a5d	1	0.0%
0xc1077325	1	0.0%
0xc108a245	1	0.0%
0xc107730d	1	0.0%
0xc1097063	2	0.0%
0xc108a253	73	0.0%
kernel	874	0.4%
0xc10981a5	213781	99.6%

Das `procsystime` Skript fängt die Systemaufruf-Zeiten ab und zeigt diese für eine gegebene PID oder einen Prozessnamen an. Im folgenden Beispiel wurde eine neue Instanz von `/bin/csh` erzeugt. `procsystime` wurde

ausgeführt und verbleibt so, während ein paar Befehle in die andere Instanz von `csch` eingegeben werden. Dies sind die Ergebnisse dieses Versuchs:

```
# ./procsystime -n csh
Tracing... Hit Ctrl-C to end...
^C

Elapsed Times for processes csh,
```

SYSCALL	TIME (ns)
getpid	6131
sigreturn	8121
close	19127
fcntl	19959
dup	26955
setpgid	28070
stat	31899
setitimer	40938
wait4	62717
sigaction	67372
sigprocmask	119091
gettimeofday	183710
write	263242
execve	492547
ioctl	770073
vfork	3258923
sigsuspend	6985124
read	3988049784

Wie aus der Ausgabe ersichtlich ist, verbraucht der `read()`-Systemaufruf die meiste Zeit in Nanosekunden, während der Systemaufruf `getpid()` hingegen am schnellsten läuft.

25.5. Die Sprache D

Der DTrace Werkzeugsatz enthält viele Skripte in der speziellen Sprache von DTrace. Diese Sprache wird als “die D Sprache” in der Dokumentation von Sun bezeichnet und ist C++ sehr ähnlich. Eine tiefergehende Betrachtung dieser Sprache würde den Rahmen dieses Dokuments sprengen. Ausführlich wird diese Sprache unter <http://wikis.sun.com/display/DTrace/Documentation> behandelt.

IV. Netzwerke

FreeBSD ist eins der meist benutzten Betriebssysteme für leistungsfähige Netzwerkservers. Die Kapitel in diesem Teil behandeln die nachstehenden Themen:

- Serielle Datenübertragung
- PPP und PPP over Ethernet
- Electronic-Mail
- Den Betrieb von Netzwerkdiensten
- Firewalls
- Weiterführende Netzwerkthemen

Diese Kapitel sollten Sie lesen, wenn Sie die Informationen darin benötigen. Sie brauchen Sie nicht in einer bestimmten Reihenfolge zu lesen, noch müssen Sie die Kapitel lesen, bevor Sie anfangen, FreeBSD zu benutzen.

Kapitel 26. Serielle Datenübertragung

Übersetzt von Martin Heinen.

26.1. Übersicht

UNIX Systeme unterstützten schon immer die serielle Datenübertragung. Tatsächlich wurden Ein- und Ausgaben auf den ersten UNIX Maschinen über serielle Leitungen durchgeführt. Seit der Zeit, in der ein durchschnittlicher “Terminal” aus einem seriellen Drucker mit 10 Zeichen/Sekunde und einer Tastatur bestand, hat sich viel verändert. Dieses Kapitel behandelt einige Möglichkeiten, serielle Datenübertragung unter FreeBSD zu verwenden.

Nachdem Sie dieses Kapitel durchgearbeitet haben, werden Sie Folgendes wissen:

- Wie Sie Terminals an Ihr FreeBSD anschließen.
- Wie Sie sich mit einem Modem auf einem entfernten Rechner einwählen.
- Wie Sie entfernten Benutzern erlauben, sich mit einem Modem in Ihr System einzuwählen.
- Wie Sie Ihr System über eine serielle Konsole booten.

Bevor Sie dieses Kapitel lesen, sollten Sie

- einen neuen Kernel konfigurieren und installieren können (Kapitel 8).
- Das Berechtigungskonzept von UNIX und Prozesse verstehen (Kapitel 3).
- Zudem sollten Sie Zugriff auf die Handbücher der seriellen Komponenten (Modem oder Multiportkarte) haben, die Sie mit FreeBSD verwenden wollen.

26.2. Einführung

26.2.1. Begriffe

bps

Bits pro Sekunde – Einheit für die Übertragungsgeschwindigkeit.

DEE (DTE)

Datenendeinrichtung (Data Terminal Equipment) – zum Beispiel Ihr Computer.

DÜE (DCE)

Datenübertragungseinrichtung (Data Communications Equipment) – Ein Modem.

RS-232

EIA (Electronic Industries Association) Norm für die serielle Datenübertragung.

In diesem Abschnitt wird der Begriff “Baud” nicht für Übertragungsgeschwindigkeiten gebraucht. Baud bezeichnet elektrische Zustandswechsel pro Zeiteinheit, die Taktfrequenz, während “bps” (Bits pro Sekunde) der *richtige* Begriff für die Übertragungsgeschwindigkeit ist (die meisten Pedanten sollten damit zufrieden sein).

26.2.2. Kabel und Schnittstellen

Um ein Modem oder einen Terminal an Ihr FreeBSD-System anzuschließen, muss Ihr Computer über eine serielle Schnittstelle verfügen. Zusätzlich brauchen Sie noch das passende Kabel, um das Gerät mit der Schnittstelle zu verbinden. Wenn Sie mit Ihren Geräten und den nötigen Kabeln schon vertraut sind, können Sie diesen Abschnitt überspringen.

26.2.2.1. Kabel

Es gibt verschiedene serielle Kabel. Die zwei häufigsten sind Nullmodemkabel und Standard-RS-232-Kabel. Die Dokumentation Ihrer Hardware sollte beschreiben, welchen Kabeltyp Sie benötigen.

26.2.2.1.1. Nullmodemkabel

Ein Nullmodemkabel verbindet einige Signale, wie die Betriebserde, eins zu eins, andere Signale werden getauscht: Die Sende- und Empfangsleitungen werden zum Beispiel gekreuzt.

Sie können das Kabel für die Anbindung eines Terminals auch selbst herstellen. Die folgende Tabelle enthält die Signalnamen von RS-232C sowie die Pinbelegung für einen Stecker vom Typ DB-25. Beachten Sie dabei aber, dass der Standard zwar eine direkte Verbindung beider Pin 1 (*Protective Ground*) vorschreibt, diese aber in vielen Fällen nicht vorhanden ist. Einige Terminals benötigen nur die Pins 2, 3 und 7 für eine korrekte Funktion, während andere eine unterschiedliche Konfiguration als die in den folgenden Beispielen gezeigte benötigen.

Tabelle 26-1. Nullmodemkabel vom Typ DB-25-zu-DB-25

Signal	Pin #		Pin #	Signal
SG	7	verbunden mit	7	SG
TD	2	verbunden mit	3	RD
RD	3	verbunden mit	2	TD
RTS	4	verbunden mit	5	CTS
CTS	5	verbunden mit	4	RTS
DTR	20	verbunden mit	6	DSR
DTR	20	verbunden mit	8	DCD
DSR	6	verbunden mit	20	DTR
DCD	8	verbunden mit	20	DTR

Die folgenden zwei Schemata werden heutzutage ebenfalls häufig eingesetzt:

Tabelle 26-2. Nullmodemkabel vom Typ DB-9-zu-DB-9

Signal	Pin #		Pin #	Signal
RD	2	verbunden mit	3	TD

Signal	Pin #		Pin #	Signal
TD	3	verbunden mit	2	RD
DTR	4	verbunden mit	6	DSR
DTR	4	verbunden mit	1	DCD
SG	5	verbunden mit	5	SG
DSR	6	verbunden mit	4	DTR
DCD	1	verbunden mit	4	DTR
RTS	7	verbunden mit	8	CTS
CTS	8	verbunden mit	7	RTS

Tabelle 26-3. Nullmodemkabel vom Typ DB-9-zu-DB-25

Signal	Pin #		Pin #	Signal
RD	2	verbunden mit	2	TD
TD	3	verbunden mit	3	RD
DTR	4	verbunden mit	6	DSR
DTR	4	verbunden mit	8	DCD
SG	5	verbunden mit	7	SG
DSR	6	verbunden mit	20	DTR
DCD	1	verbunden mit	20	DTR
RTS	7	verbunden mit	5	CTS
CTS	8	verbunden mit	4	RTS

Anmerkung: Wird ein Pin eines Kabels mit zwei Pins des anderen Kabels verbunden, werden dazu in der Regel zuerst die beiden Pins mit einem kurzem Draht verbunden. Danach wird dieser Draht mit dem Pin des anderen Endes verbunden.

Die eben besprochenen Schemata scheinen die beliebtesten zu sein. Es gibt aber noch weitere Varianten. Im Buch *RS-232 Made Easy* wird beispielsweise SG mit SG verbunden, TD mit RD, RTS und CTS mit DCD, DTR mit DSR, und umgekehrt.

26.2.2.1.2. Standard RS-232C Kabel

Ein Standard-RS-232C-Kabel verbindet alle Signale direkt, das heißt das Signal “Transmitted Data” wird mit dem Signal “Transmitted Data” der Gegenstelle verbunden. Dieses Kabel wird benötigt, um ein Modem mit einem FreeBSD-System zu verbinden. Manche Terminals benötigen dieses Kabel ebenfalls.

26.2.2.2. Schnittstellen

Über serielle Schnittstellen werden Daten zwischen dem FreeBSD-System und dem Terminal übertragen. Dieser Abschnitt beschreibt die verschiedenen Schnittstellen und wie sie unter FreeBSD angesprochen werden.

26.2.2.2.1. Arten von Schnittstellen

Da es verschiedene Schnittstellen gibt, sollten Sie vor dem Kauf oder Selbstbau eines Kabels sicherstellen, dass dieses zu den Schnittstellen Ihres Terminals und FreeBSD-Systems passt.

Die meisten Terminals besitzen DB-25-Stecker. Personal Computer haben DB-25- oder DB-9-Stecker. Wenn Sie eine serielle Multiportkarte für Ihren PC besitzen, haben Sie vielleicht RJ-12- oder RJ-45-Anschlüsse.

Die Dokumentation Ihrer Geräte sollte Aufschluss über den Typ der benötigten Anschlüsse geben. Oft hilft es, wenn Sie sich den Anschluss einfach ansehen.

26.2.2.2.2. Schnittstellenbezeichnung

Unter FreeBSD sprechen Sie die serielle Schnittstelle (Port) über einen Eintrag im `/dev` Verzeichnis an. Es gibt dort zwei verschiedene Einträge:

- Schnittstellen für eingehende Verbindungen werden `/dev/ttyd N` genannt. Dabei ist N die Nummer der Schnittstelle, deren Zählung bei Null beginnt. Allgemein wird diese Schnittstelle für Terminals benutzt. Diese Schnittstelle funktioniert nur, wenn ein “Data Carrier Detect” Signal (DCD) vorliegt.
- Für ausgehende Verbindungen wird `/dev/cuad N` verwendet. Dieser Port wird normalerweise nur von Modems genutzt. Sie können ihn allerdings für Terminals benutzen, die das “Data Carrier Detect” Signal nicht unterstützen.

Wenn Sie einen Terminal an die erste serielle Schnittstelle (COM1 in MS-DOS), angeschlossen haben, sprechen Sie ihn über `/dev/ttyd0` an. Wenn er an der zweiten seriellen Schnittstelle angeschlossen ist, verwenden Sie `/dev/ttyd1`, usw.

26.2.3. Kernelkonfiguration

In der Voreinstellung benutzt FreeBSD vier serielle Schnittstellen, die in MS-DOS-Kreisen als COM1, COM2, COM3 und COM4 bekannt sind. Momentan unterstützt FreeBSD einfache Multiportkarten (z.B. die BocaBoard 1008 und 2016) und bessere wie die von Digiboard und Stallion Technologies. In der Voreinstellung sucht der Kernel allerdings nur nach den Standardanschlüssen.

Um zu überprüfen, ob der Kernel eine Ihrer seriellen Schnittstellen erkennt, achten Sie auf die Meldungen beim Booten, oder schauen sich diese später mit `/sbin/dmesg` an. Insbesondere sollten Sie auf Meldungen achten, die mit den Zeichen `sio` anfangen.

Tipp: Das folgende Kommando zeigt Ihnen nur die Meldungen an, die die Folge `sio` enthalten:

```
# /sbin/dmesg | grep 'sio'
```

Auf einem System mit vier seriellen Schnittstellen sollte der Kernel die folgenden Meldungen ausgeben:

```
sio0 at 0x3f8-0x3ff irq 4 on isa
sio0: type 16550A
sio1 at 0x2f8-0x2ff irq 3 on isa
sio1: type 16550A
```

```
sio2 at 0x3e8-0x3ef irq 5 on isa
sio2: type 16550A
sio3 at 0x2e8-0x2ef irq 9 on isa
sio3: type 16550A
```

Wenn Ihr Kernel nicht alle seriellen Schnittstellen erkennt, müssen Sie Ihren Kernel über die Datei `/boot/device.hints` konfigurieren. Zusätzlich können Sie Einträge für Geräte, die auf Ihrem System nicht vorhanden sind, aus dem Kernel entfernen.

Die Hilfeseite `sio(4)` enthält weitere Informationen zu seriellen Schnittstellen und Multiportkarten. Seien Sie vorsichtig, wenn Sie Konfigurationsdateien von älteren FreeBSD-Versionen verwenden, da sich die Syntax und die Bedeutung der Optionen zwischen verschiedenen Versionen geändert hat.

Anmerkung: `port IO_COM1` ist ein Ersatz für `port 0x3f8`, `IO_COM2` bedeutet `port 0x2f8`, `IO_COM3` bedeutet `port 0x3e8` und `IO_COM4` steht für `port 0x2e8`. Die angegebenen IO-Adressen sind genau wie die Interrupts 4, 3, 5 und 9 üblich für serielle Schnittstellen. Beachten Sie bitte, dass sich normale serielle Schnittstellen auf ISA-Bussen *keine* Interrupts teilen können. Multiportkarten besitzen zusätzliche Schaltkreise, die es allen 16550As auf der Karte erlauben, sich einen oder zwei Interrupts zu teilen.

26.2.4. Gerätedateien

Die meisten Geräte im Kernel werden durch Gerätedateien in `/dev` angesprochen. Die `sio` Geräte werden durch `/dev/ttydN` für eingehende Verbindungen und durch `/dev/cuadN` für ausgehende Verbindungen angesprochen. Zum Initialisieren der Geräte stellt FreeBSD die Dateien `/dev/ttydN.init` und `/dev/cuadN.init` zur Verfügung. Zusätzlich existieren Dateien für das Sperren von Gerätedateien (*Locking*). Dabei handelt es sich um die Dateien `/dev/ttydN.lock` und `/dev/cuadN.lock`. Diese Dateien werden benutzt, um Kommunikationsparameter beim Öffnen eines Ports vorzugeben. Für Modems, die zur Flusskontrolle RTS/CTS benutzen, kann damit `crtsets` gesetzt werden. Die Geräte `/dev/ttyldN` und `/dev/cualaN` (locking devices) werden genutzt, um bestimmte Parameter festzuschreiben und vor Veränderungen zu schützen. Weitere Informationen zu Terminals finden Sie in `termios(4)`, `sio(4)` erklärt die Dateien zum Initialisieren und Sperren der Geräte, `stty(1)` beschreibt schließlich Terminal-Einstellungen.

26.2.5. Konfiguration der seriellen Schnittstelle

Anwendungen benutzen normalerweise die Geräte `ttydN` oder `cuadN`. Das Gerät besitzt einige Voreinstellungen für Terminal-I/O, wenn es von einem Prozess geöffnet wird. Mit dem folgenden Kommando können Sie sich diese Einstellungen ansehen:

```
# stty -a -f /dev/ttyd1
```

Sie können diese Einstellungen verändern, sie bleiben allerdings nur solange wirksam, bis das Gerät geschlossen wird. Wenn das Gerät danach wieder geöffnet wird, sind die Voreinstellungen wieder wirksam. Um die Voreinstellungen zu ändern, öffnen Sie das Gerät, das zum Initialisieren dient und verändern dessen Einstellungen. Um beispielsweise für `ttyd5` den `CLOCAL` Modus, 8-Bit Kommunikation und `XON/XOFF` Flusssteuerung einzuschalten, setzen Sie das folgende Kommando ab:

```
# stty -f /dev/ttyd5.init clocal cs8 ixon ixoff
```

In `/etc/rc.d/rc.serial` werden die systemweiten Voreinstellungen für serielle Geräte vorgenommen.

Um zu verhindern, dass Einstellungen von Anwendungen verändert werden, können Sie die Geräte zum Festschreiben von Einstellungen ("locking devices") benutzen. Wenn sie beispielsweise die Geschwindigkeit von `ttyd5` auf 57600 bps festlegen wollen, benutzen Sie das folgende Kommando:

```
# stty -f /dev/ttyld5 57600
```

Eine Anwendung, die `ttyd5` öffnet, kann nun nicht mehr die Geschwindigkeit ändern und muss 57600 bps benutzen.

Die Geräte zum Initialisieren und Festschreiben von Einstellungen sollten selbstverständlich nur von `root` beschreibbar sein.

26.3. Terminals

Beigetragen von Sean Kelly.

Wenn Sie sich nicht an der Konsole oder über ein Netzwerk an Ihrem FreeBSD-System anmelden können, sind Terminals ein bequemer und billiger Weg auf Ihr System zuzugreifen. Dieser Abschnitt beschreibt wie Sie Terminals mit FreeBSD benutzen.

26.3.1. Terminaltypen

Das ursprüngliche UNIX System besaß keine Konsolen. Zum Anmelden und Starten von Programmen wurden stattdessen Terminals benutzt, die an den seriellen Schnittstellen des Rechners angeschlossen waren. Dies entspricht der Benutzung eines Modems zum Anmelden auf einem entfernten System, um dort mit einem Terminalemulator im Textmodus zu arbeiten.

Die Konsolen heutiger PCs besitzen sehr gute Grafikfähigkeiten, trotzdem gibt es in fast jedem UNIX System die Möglichkeit, sich über die serielle Schnittstelle anzumelden; FreeBSD ist da keine Ausnahme. Sie können sich an einem Terminal anmelden und dort jedes Textprogramm, das Sie normalerweise an der Konsole oder in einem `xterm` Fenster im X Window System benutzen, laufen lassen.

Im kommerziellen Umfeld können Sie viele Terminals an ein FreeBSD-System anschließen und diese auf den Arbeitsplätzen Ihrer Angestellten aufstellen. Im privaten Umfeld kann ein älterer IBM PC oder Macintosh als Terminal dienen. Damit verwandeln Sie einen Einzelarbeitsplatz in ein leistungsfähiges Mehrbenutzersystem.

FreeBSD kennt drei verschiedene Terminals:

- Dumb terminals,
- PCs, die als Terminals fungieren,
- X Terminals.

Die folgenden Abschnitte beschreiben jeden dieser Terminals.

26.3.1.1. Dumb-Terminals

Dumb-Terminals (unintelligente Datenstationen) sind Geräte, die über die serielle Schnittstelle mit einem Rechner verbunden werden. Sie werden “unintelligent” genannt, weil sie nur Text senden und empfangen und keine Programme laufen lassen können. Alle Programme, wie Texteditoren, Compiler oder Spiele befinden sich auf dem Rechner, der mit dem Terminal verbunden ist.

Es gibt viele Dumb-Terminals, die von verschiedenen Herstellern produziert werden, wie zum Beispiel der VT-100 von Digital Equipment Corporation oder der WY-75 von Wyse. So gut wie jeder der verschiedenen Terminals sollte mit FreeBSD zusammenarbeiten. Manche High-End Geräte verfügen sogar über Grafikfähigkeiten, die allerdings nur von spezieller Software genutzt werden kann.

Dumb-Terminals sind in Umgebungen beliebt, in denen keine Grafikanwendungen, wie zum Beispiel X-Programme, laufen müssen.

26.3.1.2. PCs, die als Terminal fungieren

Jeder PC kann die Funktion eines Dumb-Terminals, der ja nur Text senden und empfangen kann, übernehmen. Dazu brauchen Sie nur das richtige Kabel und eine *Terminalemulation*, die auf dem PC läuft.

Diese Konfiguration ist im privaten Umfeld sehr beliebt. Wenn Ihr Ehepartner zum Beispiel gerade an der FreeBSD-Konsole arbeitet, können Sie einen weniger leistungsstarken PC, der als Terminal mit dem FreeBSD-System verbunden ist, benutzen, um dort gleichzeitig im Textmodus zu arbeiten.

Bereits im Basissystem sind mindestens zwei Werkzeuge vorhanden, die Sie zur Arbeit über eine serielle Konsole einsetzen können: `cu(1)` sowie `tip(1)`.

Um sich von einem FreeBSD-System aus über eine serielle Verbindung mit einem anderen System zu verbinden, geben Sie folgenden Befehl ein:

```
# cu -l serial-port-device
```

“serial-port-device” ist hier der Name der Gerätedatei, die einer bestimmten seriellen Schnittstelle Ihres Systems zugewiesen ist. Diese Gerätedateien werden `/dev/cuadN` genannt.

Der Buchstabe “N” muss dabei durch die Nummer des seriellen Ports Ihres Systems ersetzt werden.

Anmerkung: Beachten Sie, dass die Numerierung dieses Daten (im Gegensatz etwa zu MS-DOS-kompatiblen Systemen) unter FreeBSD mit Null und nicht mit Eins beginnt. Die Schnittstelle “COM1” entspricht daher in der Regel `/dev/cuad0` unter FreeBSD.

Anmerkung: In der Ports-Sammlung finden sich weitere Programme (beispielsweise `comms/minicom`), mit denen Sie eine Verbindung über eine serielle Schnittstelle herstellen können.

26.3.1.3. X-Terminals

X-Terminals sind die ausgereiftesten der verfügbaren Terminals. Sie werden nicht mit der seriellen Schnittstelle sondern mit einem Netzwerk, wie dem Ethernet, verbunden. Diese Terminals sind auch nicht auf den Textmodus beschränkt, sondern können jede X-Anwendung darstellen.

X-Terminals sind hier nur der Vollständigkeit halber aufgezählt. Die Einrichtung von X-Terminals wird in diesem Abschnitt *nicht* beschrieben.

26.3.2. Konfiguration

Im Folgenden wird beschrieben, wie Sie Ihr FreeBSD-System konfigurieren müssen, um sich an einem Terminal anzumelden. Dabei wird vorausgesetzt, dass der Kernel bereits die serielle Schnittstelle, die mit dem Terminal verbunden ist, unterstützt. Weiterhin sollte der Terminal schon angeschlossen sein.

Aus Kapitel 12 wissen Sie, dass `init` für das Initialisieren des Systems und den Start von Prozessen zum Zeitpunkt des Systemstarts verantwortlich ist. Unter anderem liest `init` `/etc/ttys` ein und startet für jeden verfügbaren Terminal einen `getty` Prozess. `getty` wiederum fragt beim Anmelden den Benutzernamen ab und startet `login`.

Um Terminals auf Ihrem FreeBSD-System einzurichten, führen Sie folgenden Schritte als `root` durch:

1. Wenn er noch nicht da ist, fügen Sie einen Eintrag in `/etc/ttys` für die serielle Schnittstelle aus `/dev` ein.
2. Geben Sie `/usr/libexec/getty` als auszuführendes Programm an. Als Parameter für `getty` geben Sie den passenden Verbindungstyp aus `/etc/gettytab` an.
3. Geben Sie den Terminaltyp an.
4. Aktivieren Sie den Anschluss.
5. Geben Sie die Sicherheit des Anschlusses an.
6. Veranlassen Sie `init` `/etc/ttys` erneut zu lesen.

Optional können Sie in `/etc/gettytab` auch einen auf Ihre Zwecke angepassten Terminaltyp erstellen. Die genaue Vorgehensweise wird in diesem Abschnitt nicht erklärt, aber die Manualpages von `gettytab(5)` und `getty(8)` enthalten dazu weitere Informationen.

26.3.2.1. Hinzufügen eines Eintrags in `/etc/ttys`

In `/etc/ttys` werden alle Terminals aufgeführt, an denen Sie sich auf dem FreeBSD-System anmelden können. Hier findet sich zum Beispiel ein Eintrag für die erste virtuelle Konsole `/dev/ttyv0`, der es Ihnen ermöglicht, sich dort anzumelden. Die Datei enthält des Weiteren Einträge für andere virtuelle Konsolen, serielle Schnittstellen und Pseudoterminals. Wenn Sie einen Terminal konfigurieren wollen, fügen sie einen Eintrag für den Namen des Gerätes aus `/dev` ohne das Präfix `/dev` hinzu. Zum Beispiel wird `/dev/ttyv0` als `ttyv0` aufgeführt.

In der Voreinstellung enthält `/etc/ttys` Einträge für die ersten vier seriellen Schnittstellen: `ttyd0` bis `ttyd3`. Wenn Sie an eine von diesen einen Terminal anschließen, brauchen Sie keinen weiteren Eintrag hinzuzufügen.

Beispiel 26-1. Einträge in `/etc/ttys` hinzufügen

Angenommen, wir wollen an ein System zwei Terminals anschließen: Einen Wyse-50 und einen alten 286 IBM PC, der mit **Procomm** einen VT-100 Terminal emuliert. Den Wyse-Terminal verbinden wir mit der zweiten seriellen Schnittstelle und den 286 mit der sechsten seriellen Schnittstelle (einem Anschluss auf einer Multiportkarte). Die entsprechenden Einträge in `/etc/ttys` würden dann wie folgt aussehen:

```
ttyd1❶  "/usr/libexec/getty std.38400"❷  wy50❸  on❹  insecure❺
ttyd5   "/usr/libexec/getty std.19200"  vt100  on   insecure
```

- ❶ Das erste Feld gibt normalerweise den Namen der Gerätedatei aus `/dev` an.
- ❷ Im zweiten Feld wird das auszuführende Kommando, normal ist das `getty(8)`, angegeben. `getty` initialisiert und öffnet die Verbindung, setzt die Geschwindigkeit und fragt den Benutzernamen ab. Danach führt es `login(1)` aus.

`getty` akzeptiert einen optionalen Parameter auf der Kommandozeile, den Verbindungstyp, der die Eigenschaften der Verbindung, wie die Geschwindigkeit und Parität, festlegt. Die Typen und die damit verbundenen Eigenschaften liest `getty` aus `/etc/gettytab`.

`/etc/gettytab` enthält viele Einträge sowohl für neue wie auch alte Terminalverbindungen. Die meisten Einträge, die mit `std` beginnen, sollten mit einem festverdrahteten Terminal funktionieren. Für jede Geschwindigkeit zwischen 110 bps und 115200 bps gibt es einen `std` Eintrag. Natürlich können Sie auch eigene Einträge erstellen, Informationen dazu finden Sie in `gettytab(5)`.

Wenn Sie den Verbindungstyp in `/etc/ttys` eintragen, stellen Sie bitte sicher, dass die Kommunikationseinstellungen auch mit denen des Terminals übereinstimmen.

In unserem Beispiel verwendet der Wyse-50 keine Parität und 38400 bps, der 286 PC benutzt ebenfalls keine Parität und arbeitet mit 19200 bps.

- ❸ Das dritte Feld gibt den Terminaltyp an, der normalerweise mit diesem Anschluss verbunden ist. Für Einwahlverbindungen wird oft `unknown` oder `dialup` benutzt, da sich die Benutzer praktisch mit beliebigen Terminals oder Emulatoren anmelden können. Bei festverdrahteten Terminals ändert sich der Typ nicht, so dass Sie in diesem Feld einen richtigen Typ aus der `termcap(5)` Datenbank angeben können.

In unserem Beispiel benutzen wir für den Wyse-50 den entsprechenden Typ aus `termcap(5)`, der 286 PC wird als VT-100, den er ja emuliert, angegeben.

- ❹ Das vierte Feld gibt an, ob der Anschluss aktiviert werden soll. Wenn Sie hier `on` angeben, startet `init` das Programm, das im zweiten Feld angegeben wurde (normal `getty`). Wenn Sie `off` angeben, wird das Kommando aus dem zweiten Feld nicht ausgeführt und folglich können Sie sich dann an dem betreffenden Terminal nicht anmelden.
- ❺ Im letzten Feld geben Sie die Sicherheit des Anschlusses an. Wenn Sie hier `secure` angeben, darf sich `root` (oder jeder Account mit der UID 0) über diese Verbindung anmelden. Wenn Sie `insecure` angeben, dürfen sich nur unprivilegierte Benutzer anmelden. Diese können später mit `su(1)` oder einem ähnlichen Mechanismus zu `root` wechseln.

Es wird dringend empfohlen, `insecure` nur für Terminals hinter verschlossenen Türen zu verwenden, da Sie mit `su` leicht zum Superuser werden können.

26.3.2.2. `init` zwingen, `/etc/ttys` erneut zu lesen

Nachdem Sie die nötigen Änderungen in `/etc/ttys` vorgenommen haben, schicken Sie `init` ein `SIGHUP`-Signal (hangup), um es zu veranlassen, seine Konfigurationsdatei neu zu lesen:

```
# kill -HUP 1
```

Anmerkung: Da `init` immer der erste Prozess auf einem System ist, besitzt es immer die PID 1.

Wenn alles richtig eingerichtet ist, alle Kabel angeschlossen und die Terminals eingeschaltet sind, sollte für jeden Terminal ein `getty` Prozess laufen und auf jedem Terminal sollten Sie eine Anmeldeaufforderung sehen.

26.3.3. Fehlersuche

Selbst wenn Sie den Anweisungen akribisch gefolgt sind, kann es immer noch zu Fehlern beim Einrichten eines Terminals kommen. Die folgende Aufzählung von Symptomen beschreibt mögliche Lösungen:

26.3.3.1. Es erscheint kein Anmeldeprompt

Stellen Sie sicher, dass der Terminal verbunden und eingeschaltet ist. Wenn ein PC als Terminal fungiert, überprüfen Sie, dass die Terminalemulation auf den richtigen Schnittstellen läuft.

Stellen Sie sicher, dass Sie das richtige Kabel verwenden und dass das Kabel fest mit dem Terminal und dem FreeBSD-Rechner verbunden ist.

Stellen Sie sicher, dass die Einstellungen für die Geschwindigkeit (bps) und Parität auf dem FreeBSD System und dem Terminal gleich sind. Wenn Ihr Terminal einen Bildschirm besitzt, überprüfen Sie die richtige Einstellung von Helligkeit und Kontrast. Wenn Ihr Terminal druckt, stellen Sie die ausreichende Versorgung mit Papier und Tinte sicher.

Überprüfen Sie mit `ps`, dass der `getty` Prozess für den Terminal läuft:

```
# ps -axww|grep getty
```

Für jeden Terminal sollten Sie einen Eintrag sehen. Aus dem folgenden Beispiel erkennen Sie, dass `getty` auf der zweiten seriellen Schnittstelle `tyyd1` läuft und den Verbindungstyp `std.38400` aus `/etc/gettytab` benutzt:

```
22189  d1  Is+      0:00.03 /usr/libexec/getty std.38400 ttyd1
```

Wenn `getty` nicht läuft, überprüfen Sie, ob der Anschluss in `/etc/ttys` aktiviert ist. Haben Sie `kill -HUP 1` abgesetzt, nachdem Sie `/etc/ttys` geändert hatten?

Wenn `getty` läuft, aber der Terminal immer noch kein Anmeldeprompt ausgibt, oder Sie am Anmeldeprompt nichts eingeben können, kann es sein, dass Ihr Terminal oder Kabel keinen Hardware-Handshake unterstützt. Ändern Sie dann den Eintrag `std.38400` in `/etc/ttys` zu `3wire.38400`. Nachdem Sie `/etc/ttys` geändert haben, setzen Sie das Kommando `kill -HUP 1` ab. Der Eintrag `3wire` besitzt ähnliche Eigenschaften wie der Eintrag `std`, ignoriert aber den Hardware-Handshake. Wenn Sie den Eintrag `3wire` verwenden, müssen Sie vielleicht die Geschwindigkeit verkleinern oder die Software-Flusssteuerung aktivieren, um Pufferüberläufe zu vermeiden.

26.3.3.2. Es erscheinen nur unverständliche Zeichen

Stellen Sie sicher, dass die Einstellungen für die Geschwindigkeit (bps) und Parität auf dem FreeBSD System und dem Terminal gleich sind. Kontrollieren Sie den `getty` Prozess und stellen Sie sicher, dass der richtige Verbindungstyp aus `/etc/gettytab` benutzt wird. Wenn das nicht der Fall ist, editieren Sie `/etc/ttys` und setzen das Kommando `kill-HUP 1` ab.

26.3.3.3. Zeichen erscheinen doppelt und eingegebene Passwörter erscheinen im Klartext

Stellen Sie den Terminal oder die Terminalemulation von “half duplex” oder “local echo” auf “full duplex.” um.

26.4. Einwählverbindungen

Beigetragen von Guy Helmer. Mit Anmerkungen von Sean Kelly.

Das Einrichten von Einwählverbindungen ähnelt dem Anschließen von Terminals, nur dass Sie anstelle eines Terminals ein Modem verwenden.

26.4.1. Externe und interne Modems

Externe Modems sind für Einwählverbindungen besser geeignet, da sie die Konfiguration in nicht flüchtigem RAM speichern können. Zudem verfügen Sie über Leuchtanzeigen, die den Status wichtiger RS-232 Signale anzeigen und unter Umständen Besucher beeindrucken können.

Interne Modems verfügen normalerweise nicht über nicht flüchtiges RAM und lassen sich meist nur über DIP-Schalter konfigurieren. Selbst wenn ein internes Modem Leuchtanzeigen besitzt, sind diese meist schwer einzusehen, wenn das Modem eingebaut ist.

26.4.1.1. Modems und Kabel

Mit einem externen Modem müssen Sie das richtige Kabel benutzen: Ein Standard RS-232C Kabel, bei dem die folgenden Signale miteinander verbunden sind, sollte ausreichen:

Tabelle 26-4. Signalnamen

Abkürzung	Bedeutung
RD	Received Data
TD	Transmitted Data
DTR	Data Terminal Ready
DSR	Data Set Ready
DCD	Data Carrier Detect (dadurch erkennt RS-232 das Signal <i>Received Line</i>)
SG	Signal Ground

Abkürzung	Bedeutung
RTS	Request to Send
CTS	Clear to Send

Ab Geschwindigkeiten von 2400 bps benötigt FreeBSD die Signale RTS und CTS für die Flusssteuerung. Das Signal CD zeigt an, ob ein Träger vorliegt, das heißt ob die Verbindung aufgebaut ist oder beendet wurde. DTR zeigt an, dass das Gerät betriebsbereit ist. Es gibt einige Kabel, bei denen nicht alle nötigen Signale verbunden sind. Wenn Sie Probleme der Art haben, dass zum Beispiel die Sitzung nicht beendet wird, obwohl die Verbindung beendet wurde, kann das an einem solchen Kabel liegen.

Wie andere UNIX Betriebssysteme auch, benutzt FreeBSD Hardwaresignale, um festzustellen, ob ein Anruf beantwortet wurde, eine Verbindung beendet wurde, oder um die Verbindung zu schließen und das Modem zurückzusetzen. FreeBSD vermeidet es, dem Modem Kommandos zu senden, oder den Statusreport des Modems abzufragen. Falls Sie ein Benutzer von PC-basierenden Bulletin Board Systemen sind, mag Sie das verwundern.

26.4.2. Schnittstellenbausteine

FreeBSD unterstützt EIA RS-232C (CCITT V.24) serielle Schnittstellen, die auf den NS8250, NS16450, NS16550 oder NS16550A Bausteinen basieren. Die Bausteine der Serie 16550 verfügen über einen 16 Byte großen Puffer, der als FIFO angelegt ist. Wegen Fehler in der FIFO-Logik kann der Puffer in einem 16550 Baustein allerdings nicht genutzt werden, das heißt der Baustein muss als 16450 betrieben werden. Bei allen Bausteinen ohne Puffer und dem 16550 Baustein muss jedes Byte einzeln von dem Betriebssystem verarbeitet werden, was Fehler bei hohen Geschwindigkeiten oder großer Systemlast erzeugt. Es sollten daher nach Möglichkeit serielle Schnittstellen, die auf 16550A Bausteinen basieren, eingesetzt werden.

26.4.3. Überblick

Wie bei Terminals auch, startet `init` für jede serielle Schnittstelle, die eine Einwählverbindung zur Verfügung stellt, einen `getty` Prozess. Wenn das Modem beispielsweise an `/dev/ttyd0` angeschlossen ist, sollte in der Ausgabe von `ps ax` eine Zeile wie die folgende erscheinen:

```
4850 ?? I      0:00.09 /usr/libexec/getty V19200 ttyd0
```

Wenn sich ein Benutzer einwählt und die Verbindung aufgebaut ist, zeigt das Modem dies durch das CD Signal (Carrier Detect) an. Der Kernel merkt, dass ein Signal anliegt und vollendet das Öffnen der Schnittstelle durch `getty`. Dann sendet `getty` das Anmeldeprompt mit der ersten für die Verbindung vereinbarten Geschwindigkeit und wartet auf eine Antwort. Wenn die Antwort unverständlich ist, weil zum Beispiel die Geschwindigkeit des Modems von `getty`s Geschwindigkeit abweicht, versucht `getty` die Geschwindigkeit solange anzupassen, bis es eine verständliche Antwort erhält.

`getty` führt, nachdem der Benutzer seinen Namen eingegeben hat, `/usr/bin/login` aus, welches das Passwort abfragt und danach die Shell des Benutzers startet.

26.4.4. Konfigurationsdateien

Drei Konfigurationsdateien in `/etc` steuern, ob eine Einwahl in Ihr FreeBSD-System möglich ist. Die erste, `/etc/gettytab`, konfiguriert den `/usr/libexec/getty` Dæmon. In `/etc/ttys` wird festgelegt, auf welchen Schnittstellen `/sbin/init` einen `getty` Prozess startet. Schließlich haben Sie in `/etc/rc.d/serial` die Möglichkeit, Schnittstellen zu initialisieren.

Es gibt zwei Ansichten darüber, wie Modems für Einwählverbindungen unter UNIX zu konfigurieren sind. Zum einen kann die Geschwindigkeit zwischen dem Modem und dem Computer fest eingestellt werden. Sie ist damit unabhängig von der Geschwindigkeit, mit der sich der entfernte Benutzer einwählt. Dies hat den Vorteil, dass der entfernte Benutzer das Anmeldeprompt sofort bekommt. Der Nachteil bei diesem Verfahren ist, dass das System die tatsächliche Geschwindigkeit der Verbindung nicht kennt. Damit können bildschirmorientierte Programme wie **Emacs** ihren Bildschirmaufbau nicht an langsame Verbindungen anpassen, um die Antwortzeiten zu verbessern.

Die andere Möglichkeit besteht darin, die Geschwindigkeit der RS-232 Schnittstelle des lokalen Modems an die Geschwindigkeit des entfernten Modems anzupassen. Bei einer V.32bis (14400 bps) Verbindung kann das lokale Modem die RS-232 Schnittstelle mit 19200 bps betreiben, während bei einer Verbindung mit 2400 bps die RS-232 Schnittstelle mit 2400 bps betrieben wird. Da `getty` die Verbindungsgeschwindigkeit des Modems nicht kennt, startet es den Anmeldevorgang mit der Ausgabe von `login:` und wartet auf eine Antwort. Wenn der Benutzer der Gegenstelle nun nur unverständliche Zeichen erhält, muss er solange **Enter** drücken, bis das Anmeldeprompt erscheint. Solange die Geschwindigkeiten nicht übereinstimmen, sind die Antworten der Gegenstelle für `getty` ebenfalls unverständlich. In diesem Fall wechselt `getty` zur nächsten Geschwindigkeit und gibt wieder `login:` aus. In aller Regel erhält der Benutzer der Gegenstelle nach ein bis zwei Tastendrücken eine erkennbare Anmeldeaufforderung. Diese Anmeldeprozedur sieht nicht so sauber wie die Methode mit einer festen Geschwindigkeit aus, bietet dem Benutzer einer langsamen Verbindung allerdings den Vorteil, dass sich bildschirmorientierte Programme an die Geschwindigkeit anpassen können.

Im Folgenden wird die Konfiguration für beide Methoden besprochen, doch die Methode der angepassten Geschwindigkeit wird bei der Diskussion bevorzugt.

26.4.4.1. `/etc/gettytab`

Mit `/etc/gettytab` wird `getty(8)` im Stil von `termcap(5)` konfiguriert. Das Format dieser Datei und die Bedeutung der Einträge wird in `gettytab(5)` beschrieben.

26.4.4.1.1. Konfiguration für feste Geschwindigkeit

Wenn Sie die Modemgeschwindigkeit vorgeben, werden Sie in `/etc/gettytab` nichts ändern müssen.

26.4.4.1.2. Konfiguration für angepasste Geschwindigkeit

In `/etc/gettytab` müssen Einträge für die Geschwindigkeiten, die Sie benutzen wollen, sein. Wenn Sie ein 2400 bps Modem besitzen, können Sie wahrscheinlich den schon vorhandenen `D2400` Eintrag benutzen.

```
#
# Fast dialup terminals, 2400/1200/300 rotary (can start either way)
#
D2400|d2400|Fast-Dial-2400:\
        :nx=D1200:tc=2400-baud:
3|D1200|Fast-Dial-1200:\
        :nx=D300:tc=1200-baud:
```

```
5|D300|Fast-Dial-300:\
    :nx=D2400:tc=300-baud:
```

Wenn Sie ein Modem mit einer höheren Geschwindigkeit besitzen, müssen Sie wahrscheinlich in `/etc/gettytab` weitere Einträge erstellen. Hier ist ein Beispiel, das Sie mit einem 14400 bps Modem benutzen können:

```
#
# Additions for a V.32bis Modem
#
um|V300|High Speed Modem at 300,8-bit:\
    :nx=V19200:tc=std.300:
un|V1200|High Speed Modem at 1200,8-bit:\
    :nx=V300:tc=std.1200:
uo|V2400|High Speed Modem at 2400,8-bit:\
    :nx=V1200:tc=std.2400:
up|V9600|High Speed Modem at 9600,8-bit:\
    :nx=V2400:tc=std.9600:
uq|V19200|High Speed Modem at 19200,8-bit:\
    :nx=V9600:tc=std.19200:
```

Die damit erzeugten Verbindungen verwenden 8 Bit und keine Parität.

Im obigen Beispiel startet die Geschwindigkeit bei 19200 bps (eine V.32bis Verbindung) und geht dann über 9600 bps (V.32), 400 bps, 1200 bps und 300 bps wieder zurück zu 19200 bps. Das Schlüsselwort `nx=` (*next table*) sorgt für das zyklische Durchlaufen der Geschwindigkeiten. Jede Zeile zieht zudem noch mit `tc=` (*table continuation*) die Vorgabewerte für die jeweilige Geschwindigkeit an.

Wenn Sie ein 28800 bps Modem besitzen und/oder Kompression mit einem 14400 bps Modem benutzen wollen, brauchen Sie höhere Geschwindigkeiten als 19200 bps. Das folgende Beispiel startet mit 57600 bps:

```
#
# Additions for a V.32bis or V.34 Modem
# Starting at 57600 bps
#
vm|VH300|Very High Speed Modem at 300,8-bit:\
    :nx=VH57600:tc=std.300:
vn|VH1200|Very High Speed Modem at 1200,8-bit:\
    :nx=VH300:tc=std.1200:
vo|VH2400|Very High Speed Modem at 2400,8-bit:\
    :nx=VH1200:tc=std.2400:
vp|VH9600|Very High Speed Modem at 9600,8-bit:\
    :nx=VH2400:tc=std.9600:
vq|VH57600|Very High Speed Modem at 57600,8-bit:\
    :nx=VH9600:tc=std.57600:
```

Anmerkung: Wenn Sie eine langsame CPU oder ein stark ausgelastetes System besitzen und sich kein 16550A in Ihrem System befindet, erhalten Sie bei 57600 bps vielleicht "sio" Fehlermeldungen der Form "silo overflow".

26.4.4.2. /etc/ttys

/etc/ttys wurde bereits in Beispiel 26-1 besprochen. Die Konfiguration für Modems ist ähnlich, allerdings braucht `getty` ein anderes Argument und es muss ein anderer Terminaltyp angegeben werden. Der Eintrag für beide Methoden (feste und angepasste Geschwindigkeit) hat die folgende Form:

```
ttyd0    "/usr/libexec/getty xxx"    dialup on
```

Das erste Feld der obigen Zeile gibt die Gerätedatei für diesen Eintrag an – `ttyd0` bedeutet, dass `getty` mit `/dev/ttyd0` arbeitet. Das zweite Feld `"/usr/libexec/getty xxx"` gibt das Kommando an, das `init` für dieses Gerät startet (`xxx` wird durch einen passenden Eintrag aus `/etc/gettytab` ersetzt). Die Vorgabe für den Terminaltyp, hier `dialup`, wird im dritten Feld angegeben. Das vierte Feld, `on`, zeigt `init` an, dass die Schnittstelle aktiviert ist. Im fünften Feld könnte noch `secure` angegeben werden, um Anmeldungen von `root` zu erlauben, doch sollte das wirklich nur für physikalisch sichere Terminals, wie die Systemkonsole, aktiviert werden.

Die Vorgabe für den Terminaltyp, `dialup` im obigen Beispiel, hängt von lokalen Gegebenheiten ab. Traditionell wird `dialup` für Einwählverbindungen verwendet, so dass die Benutzer in ihren Anmeldeskripten den Terminaltyp auf ihren Terminal abstimmen können, wenn der Typ auf `dialup` gesetzt ist. Wenn Sie aber beispielsweise nur VT102 Terminals oder Emulatoren einsetzen, können Sie den Terminaltyp hier auch fest auf `vt102` setzen.

Nachdem Sie `/etc/ttys` geändert haben, müssen Sie `init` ein HUP Signal schicken, damit es die Datei wieder einliest. Sie können dazu das folgende Kommando verwenden:

```
# kill -HUP 1
```

Wenn Sie das System zum ersten Mal konfigurieren, sollten Sie dieses Kommando erst ausführen, wenn Sie Ihr Modem richtig konfiguriert und angeschlossen haben.

26.4.4.2.1. Konfiguration für feste Geschwindigkeit

Das Argument von `getty` muss in diesem Fall eine feste Geschwindigkeit vorgeben. Der Eintrag für ein Modem, das fest auf 19200 bps eingestellt ist, könnte wie folgt aussehen:

```
ttyd0    "/usr/libexec/getty std.19200"    dialup on
```

Wenn Ihr Modem auf eine andere Geschwindigkeit eingestellt ist, setzen Sie anstelle von `std.19200` einen passenden Eintrag der Form `std.speed` ein. Stellen Sie sicher, dass dies auch ein gültiger Verbindungstyp aus `/etc/gettytab` ist.

26.4.4.2.2. Konfiguration für angepasste Geschwindigkeit

Das Argument von `getty` muss hier auf einen der Einträge aus `/etc/gettytab` zeigen, der zu einer Kette von Einträgen gehört, die die zu probierenden Geschwindigkeiten beschreiben. Wenn Sie dem obigen Beispiel gefolgt sind und zusätzliche Einträge in `/etc/gettytab` erzeugt haben, können Sie die folgende Zeile verwenden:

```
ttyd0    "/usr/libexec/getty V19200"    dialup on
```

26.4.4.3. /etc/rc.d/serial

Modems, die höhere Geschwindigkeiten unterstützen, zum Beispiel V.32, V.32bis und V.34 Modems, benutzen Hardware-Flusssteuerung (RTS/CTS). Für die entsprechenden Schnittstellen können Sie die Flusssteuerung mit `stty` in `/etc/rc.d/serial` einstellen.

Um beispielsweise die Hardware-Flusssteuerung für die Geräte zur Ein- und Auswahl der zweiten seriellen Schnittstelle (COM2) zu aktivieren, benutzen Sie die Dateien zur Initialisierung der entsprechenden Geräte und fügen die folgenden Zeilen in `/etc/rc.d/serial` hinzu:

```
# Serial port initial configuration
stty -f /dev/ttyd1.init crtscts
stty -f /dev/cuad1.init crtscts
```

26.4.5. Modemkonfiguration

Wenn Sie ein Modem besitzen, das seine Konfiguration in nicht flüchtigem RAM speichert, werden Sie ein Terminalprogramm wie **Telix** unter MS-DOS oder `tip` unter FreeBSD benötigen, um die Parameter einzustellen. Verbinden Sie sich mit derselben Geschwindigkeit, die `getty` zuerst benutzen würde, mit dem Modem und treffen Sie folgende Einstellungen:

- DCD ist eingeschaltet, wenn das Trägersignal des entfernten Modems erkannt wird.
- Im Betrieb liegt DTR an. Bei einem Verlust von DTR legt das Modem auf und setzt sich zurück.
- CTS Flusssteuerung ist für ausgehende Daten aktiviert.
- XON/XOFF Flusssteuerung ist ausgeschaltet.
- RTS Flusssteuerung ist für eingehende Daten aktiviert.
- Keine Rückmeldungen ausgeben.
- Die Echo-Funktion ist deaktiviert.

In der Dokumentation Ihres Modems finden Sie die nötigen Befehle, die Sie absetzen müssen, und/oder nötigen DIP-Schalterstellungen, um die obigen Einstellungen zu treffen.

Für ein externes 14400 U.S. Robotics® Sportster® gelten zum Beispiel die folgenden Befehle:

```
ATZ
AT&C1&D2&H1&I0&R2&W
```

Bei dieser Gelegenheit können Sie auch gleich andere Einstellungen, zum Beispiel ob Sie V42.bis und/oder MNP5 Kompression benutzen wollen, an Ihrem Modem vornehmen.

Bei einem externen 14400 U.S. Robotics Sportster müssen Sie auch noch einige DIP-Schalter einstellen. Die folgenden Einstellungen können Sie vielleicht als Beispiel für andere Modems verwenden:

- Schalter 1: OBEN – DTR normal
- Schalter 2: N/A (Rückmeldungen als Text/numerische Rückmeldungen)
- Schalter 3: OBEN – Keine Rückmeldungen ausgeben

- Schalter 4: UNTEN – Echo-Funktion aus
- Schalter 5: OBEN – Rufannahme aktiviert
- Schalter 6: OBEN – Carrier Detect normal
- Schalter 7: OBEN – Einstellungen aus dem NVRAM laden
- Schalter 8: N/A (Smart Mode/Dumb Mode)

Für Einwählverbindungen sollten die Rückmeldungen deaktiviert sein, da sonst `getty` dem Modem das Anmeldeprompt `login:` schickt und das Modem im Kommandomodus das Prompt wieder ausgibt (Echo-Funktion) oder eine Rückmeldung gibt. Das führt dann zu einer länglichen und fruchtlosen Kommunikation zwischen dem Modem und `getty`.

26.4.5.1. Konfiguration für feste Geschwindigkeit

Die Geschwindigkeit zwischen Modem und Computer muss auf einen festen Wert eingestellt werden. Mit einem externen 14400 U.S. Robotics Sportster Modem setzen die folgenden Kommandos die Geschwindigkeit auf den Wert der Datenendeinrichtung fest:

```
ATZ
AT&B1&W
```

26.4.5.2. Konfiguration für angepasste Geschwindigkeit

In diesem Fall muss die Geschwindigkeit der seriellen Schnittstelle des Modems der eingehenden Geschwindigkeit angepasst werden. Für ein externes 14400 U.S. Robotics Sportster Modem erlauben die folgenden Befehle eine Anpassung der Geschwindigkeit der seriellen Schnittstelle für Verbindungen, die keine Fehlerkorrektur verwenden:

```
ATZ
AT&B2&W
```

Verbindungen mit Fehlerkorrektur (V.42, MNP) verwenden die Geschwindigkeit der Datenendeinrichtung.

26.4.5.3. Überprüfen der Modemkonfiguration

Die meisten Modems verfügen über Kommandos, die die Konfiguration des Modems in lesbarer Form ausgeben. Auf einem externen 14400 U.S. Robotics Sportster zeigt `ATI5` die Einstellungen im nicht flüchtigen RAM an. Um die wirklichen Einstellungen unter Berücksichtigung der DIP-Schalter zu sehen, benutzen Sie `ATZ` gefolgt von `ATI4`.

Wenn Sie ein anderes Modem benutzen, schauen Sie bitte in der Dokumentation Ihres Modems nach, wie Sie die Konfiguration des Modems überprüfen können.

26.4.6. Fehlersuche

Bei Problemen können Sie die Einwählverbindung anhand der folgenden Punkte überprüfen:

26.4.6.1. Überprüfen des FreeBSD-Systems

Schließen Sie das Modem an das FreeBSD-System an und booten Sie das System. Wenn Ihr Modem über Statusindikatoren verfügt, überprüfen Sie, ob der DTR Indikator leuchtet, wenn das Anmeldeprompt erscheint. Dies zeigt an, dass das FreeBSD-System einen `getty` Prozess auf der entsprechenden Schnittstelle gestartet hat und das Modem auf einkommende Verbindungen wartet.

Wenn der DTR-Indikator nicht leuchtet, melden Sie sich an dem FreeBSD-System an und überprüfen mit `ps ax`, ob FreeBSD einen `getty`-Prozess auf der entsprechenden Schnittstelle gestartet hat. Unter den angezeigten Prozessen sollten Sie ähnliche wie die folgenden finden:

```
114 ?? I      0:00.10 /usr/libexec/getty V19200 ttyd0
115 ?? I      0:00.10 /usr/libexec/getty V19200 ttyd1
```

Wenn das Modem noch keinen Anruf entgegengenommen hat und Sie stattdessen die folgende Zeile sehen

```
114 d0 I      0:00.10 /usr/libexec/getty V19200 ttyd0
```

bedeutet dies, dass `getty` die Schnittstelle schon geöffnet hat und zeigt Kabelprobleme oder eine falsche Modemkonfiguration an, da `getty` die Schnittstelle erst dann öffnen kann, wenn das CD Signal (Carrier Detect) vom Modem anliegt.

Wenn Sie keine `getty`-Prozesse auf den gewünschten `ttydN` Ports finden, untersuchen Sie bitte `/etc/ttys` auf Fehler. Suchen Sie auch in `/var/log/messages` nach Meldungen von `init` oder `getty`. Wenn Sie dort Meldungen finden, sollten Sie noch einmal die beiden Konfigurationsdateien `/etc/ttys` und `/etc/gettytab` nach Fehlern durchsehen. Überprüfen Sie auch, ob die Gerätedateien `/dev/ttydN` vorhanden sind.

26.4.6.2. Einwählversuch

Versuchen Sie, sich in Ihr System einzuwählen. Auf dem entfernten System stellen Sie bitte die folgenden Kommunikationsparameter ein: 8 Bit, keine Parität, ein Stop-Bit. Wenn Sie kein Anmeldeprompt erhalten oder nur unleserliche Zeichen sehen, drücken Sie mehrmals, in Abständen von ungefähr einer Sekunde, **Enter**. Wenn Sie immer noch nicht die `login:` Meldung sehen, schicken Sie ein `BREAK` Kommando. Wenn Sie zur Einwahl ein Highspeed-Modem benutzen, verwenden Sie eine feste Geschwindigkeit auf der seriellen Schnittstelle des Modems (`AT&B1` für ein U.S. Robotics Sportster).

Wenn Sie jetzt immer noch kein Anmeldeprompt erhalten, überprüfen Sie nochmals `/etc/gettytab` und stellen sicher, dass

- der Verbindungstyp in `/etc/ttys` zu einem gültigen Eintrag in `/etc/gettytab` gehört,
- jeder der `nx=` Einträge in `gettytab` gültig ist und
- jeder `tc=` Eintrag auf einen gültigen Eintrag in `gettytab` verweist.

Wenn das Modem an Ihrem FreeBSD-System auf einen eingehenden Anruf nicht antwortet, stellen Sie sicher, dass das Modem so konfiguriert ist, dass es einen Anruf beantwortet, wenn DTR anliegt. Wenn Ihr Modem Statusindikatoren besitzt, können Sie das Anliegen von DTR anhand der Leuchten überprüfen.

Wenn Sie alles schon mehrfach überprüft haben und es immer noch nicht funktioniert, machen Sie erst einmal eine Pause, bevor Sie weitermachen. Wenn es immer noch nicht funktioniert, können Sie eine Mail an die Mailingliste 'Fragen und Antworten zu FreeBSD' <de-bsd-questions@de.FreeBSD.org> schicken, in der Sie Ihr Modem und Ihr Problem beschreiben und Ihnen sollte geholfen werden.

26.5. Verbindungen nach Außen

Die folgenden Ratschläge beschreiben, wie Sie mit einem Modem eine Verbindung zu einem anderen Computer herstellen. Dies können Sie nutzen, um sich auf einem entfernten Computer anzumelden, oder um eine Verbindung zu einem BBS (Bulletin Board System) herzustellen.

Weiterhin ist diese Art von Verbindungen nützlich, wenn mal Ihr PPP nicht funktioniert. Wenn Sie zum Beispiel eine Datei mit FTP übertragen wollen und das über PPP gerade nicht möglich ist, melden Sie sich auf dem entfernten Rechner an und führen dort die FTP-Sitzung durch. Die Dateien können Sie danach mit `zmodem` auf den lokalen Rechner übertragen.

26.5.1. Mein Hayes Modem wird nicht unterstützt – was kann ich tun?

Eigentlich ist die Onlinehilfe für `tip` nicht mehr aktuell. Es gibt einen eingebauten, allgemeinen Hayes Wähler. Verwenden Sie einfach `at=hayes` in `/etc/remote`.

Der Hayes-Treiber ist nicht schlau genug, um ein paar der erweiterten Funktionen von neueren Modems zu erkennen – Nachrichten wie `BUSY`, `NO DIALTONE` oder `CONNECT 115200` verwirren ihn nur. Sie sollten diese Nachrichten mit Hilfe von `ATX0&W` abschalten, wenn Sie `tip` benutzen.

Der Anwahl-Timeout von `tip` beträgt 60 Sekunden. Ihr Modem sollte weniger verwenden, oder `tip` denkt, dass ein Kommunikationsfehler vorliegt. Versuchen Sie es mit `ATS7=45&W`.

26.5.2. Wie soll ich die AT-Befehle eingeben?

Erstellen Sie einen so genannten `direct` Eintrag in `/etc/remote`. Wenn Ihr Modem zum Beispiel an der ersten seriellen Schnittstelle, `/dev/cuad0`, angeschlossen ist, dann fügen Sie die folgende Zeile hinzu:

```
cuad0:dv=/dev/cuad0:br#19200:pa=none
```

Verwenden Sie die höchste bps-Rate, die Ihr Modem in der `br` Fähigkeit unterstützt. Geben Sie dann `tip cuad0` ein und Sie sind mit Ihrem Modem verbunden.

Oder benutzen Sie `cu` als `root` mit dem folgenden Befehl:

```
# cu -lline -sspeed
```

`line` steht für die serielle Schnittstelle (`/dev/cuad0`) und `speed` für die Geschwindigkeit (57600). Wenn Sie mit dem Eingeben der AT Befehle fertig sind, beenden Sie mit `~..`

26.5.3. Wieso funktioniert das @ Zeichen für die pn Fähigkeit nicht?

Das `@` Zeichen in der Telefonnummerfähigkeit sagt `tip`, dass es in der Datei `/etc/phones` nach einer Nummer suchen soll. Aber `@` ist auch ein spezielles Zeichen in den Dateien, in denen Fähigkeiten beschrieben werden, wie `/etc/remote`. Schreiben Sie es mit einem Backslash:

```
pn=\@
```

26.5.4. Wie kann ich von der Kommandozeile eine Telefonnummer wählen?

Stellen Sie einen allgemeinen Eintrag in `/etc/remote`. Zum Beispiel:

```
tip115200|Dial any phone number at 115200 bps:\
:dv=/dev/cuad0:br#115200:at=hayes:pa=none:du:
tip57600|Dial any phone number at 57600 bps:\
:dv=/dev/cuad0:br#57600:at=hayes:pa=none:du:
```

Mit dem folgenden Befehl können Sie dann wählen:

```
# tip -115200 5551234
```

Sollten Sie `cu` gegenüber `tip` bevorzugen, verwenden Sie einen allgemeinen `cu`-Eintrag:

```
c115200|Use cu to dial any number at 115200bps:\
:dv=/dev/cuad1:br#57600:at=hayes:pa=none:du:
```

und benutzen zum Wählen das Kommando:

```
# cu 5551234 -s 115200
```

26.5.5. Muss ich dabei jedes Mal die bps-Rate angeben?

Schreiben Sie einen `tip1200`- oder einen `c1200`-Eintrag, aber geben Sie auch die bps-Rate an, die Ihr Modem wirklich unterstützt. Leider denkt `tip(1)`, dass 1200 bps ein guter Standardwert ist und deswegen sucht es nach einem `tip1200`-Eintrag. Natürlich müssen Sie nicht 1200 bps benutzen.

26.5.6. Wie kann ich möglichst komfortabel über einen Terminal-Server auf verschiedene Rechner zugreifen?

Sie müssen nicht warten bis Sie verbunden sind, und jedes Mal `CONNECT Rechner` eingeben, benutzen Sie `tips` `cm`-Fähigkeit. Sie können diese Einträge in `/etc/remote` verwenden:

```
pain|pain.deep13.com|Forrester's machine:\
:cm=CONNECT pain\n:tc=deep13:
muffin|muffin.deep13.com|Frank's machine:\
:cm=CONNECT muffin\n:tc=deep13:
deep13|Gizmonics Institute terminal server:\
:dv=/dev/cuad2:br#38400:at=hayes:du:pa=none:pn=5551234:
```

Mit den Befehlen `tip pain` oder `tip muffin` können Sie eine Verbindungen zu den Rechnern `pain` oder `muffin` herstellen; mit `tip deep13` verbinden Sie sich mit dem Terminalserver.

26.5.7. Kann `tip` mehr als eine Verbindung für jede Seite ausprobieren?

Das ist oft ein Problem, wenn eine Universität mehrere Telefonleitungen hat und viele tausend Studenten diese benutzen wollen.

Erstellen Sie einen Eintrag für Ihre Universität in `/etc/remote` und benutzen Sie `@` für die `pn`-Fähigkeit:

```
big-university:\
    :pn=\@:tc=dialout
dialout:\
    :dv=/dev/cuad3:br#9600:at=courier:du:pa=none:
```

Listen Sie die Telefonnummern der Universität in `/etc/phones` auf:

```
big-university 5551111
big-university 5551112
big-university 5551113
big-university 5551114
```

`tip` probiert jede der Nummern in der aufgelisteten Reihenfolge und gibt dann auf. Möchten Sie, dass `tip` beim Versuchen eine Verbindung herzustellen nicht aufgibt, lassen Sie es in einer `while`-Schleife laufen.

26.5.8. Warum muss ich zweimal **Ctrl+P** tippen, um ein **Ctrl+P** zu senden?

Ctrl+P ist das voreingestellte Zeichen, mit dem eine Übertragung erzwungen werden kann und wird benutzt, um `tip` zu sagen, dass das nächste Zeichen direkt gesendet werden soll und nicht als Fluchtzeichen interpretiert werden soll. Mit Hilfe der Fluchtsequenz `~s`, mit der man Variablen setzen kann, können Sie jedes andere Zeichen als “force”-Zeichen definieren.

Geben Sie `~sforce=Zeichen` gefolgt von **Enter** ein. Für *Zeichen* können Sie ein beliebiges einzelnes Zeichen einsetzen. Wenn Sie *Zeichen* weglassen, ist das “force”-Zeichen “nul”, das Sie mit **Ctrl+2** oder **Ctrl+Leertaste** eingeben können. Ein guter Wert für *Zeichen* ist **Shift+Ctrl+6**, welches nur auf wenigen Terminal Servern benutzt wird.

Sie können das “force”-Zeichen auch bestimmen, indem Sie in `$HOME/.tiprc` das Folgende einstellen:

```
force=single-char
```

26.5.9. Warum ist auf einmal alles was ich schreibe in GROSSBUCHSTABEN??

Sie müssen **Ctrl+A**, eingegeben haben, das “raise”-Zeichen von `tip`, das speziell für Leute mit defekten caps-lock Tasten eingerichtet wurde. Benutzen Sie `~s` wie oben und setzen Sie die Variable `raisechar` auf etwas, das Ihnen angemessen erscheint. Tatsächlich kann die Variable auf das gleiche Zeichen wie das “force”-Zeichen gesetzt werden, wenn Sie diese Fähigkeiten niemals benutzen wollen.

Hier ist ein Muster der `.tiprc` Datei, perfekt für **Emacs** Benutzer, die oft **Ctrl+2** und **Ctrl+A** tippen müssen:

```
force=^^
raisechar=^^
```

Geben Sie für ^^ **Shift+Ctrl+6** ein.

26.5.10. Wie kann ich Dateien mit `tip` übertragen?

Wenn Sie mit einem anderen UNIX System kommunizieren, können Sie mit `~p` (put) und `~t` (take) Dateien senden und empfangen. Diese Befehle lassen `cat` und `echo` auf dem entfernten System laufen, um Dateien zu empfangen und zu senden. Die Syntax ist:

```
~p local-file [remote-file]
```

```
~t remote-file [local-file]
```

Es gibt keine Fehlerkontrolle, deshalb sollten Sie besser ein anderes Protokoll, wie `zmodem`, benutzen.

26.5.11. Wie kann ich `zmodem` mit `tip` laufen lassen?

Um Dateien zu empfangen, starten Sie das Programm zum Senden auf dem entfernten Computer. Geben Sie dann `~C rz` ein, um die Dateien lokal zu empfangen.

Um Dateien zu senden, starten Sie das Programm zum Empfangen auf dem entfernten Computer. Geben Sie dann `~C sz Dateien` ein, um Dateien auf das entfernte System zu senden.

26.6. Einrichten der seriellen Konsole

Beigesteuert von Kazutaka YOKOTA. Auf Grundlage eines Dokuments von Bill Paul.

26.6.1. Einführung

FreeBSD kann ein System mit einem Dumb-Terminal (unintelligente Datenstation) an einer seriellen Schnittstelle als Konsole booten. Diese Konfiguration ist besonders nützlich für Systemadministratoren, die FreeBSD auf Systemen ohne Tastatur oder Monitor installieren wollen, und Entwickler, die den Kernel oder Gerätetreiber debuggen.

Wie in Kapitel 12 beschrieben, besitzt FreeBSD drei Bootphasen. Der Code für die ersten beiden Bootphasen befindet sich im Bootsektor am Anfang der FreeBSD-Slice der Bootplatte. Dieser Bootblock lädt den Bootloader (`/boot/loader`) in Phase drei.

Um eine serielle Konsole einzurichten, müssen Sie den Bootblock, den Bootloader und den Kernel konfigurieren.

26.6.2. Serielle Konsole einrichten, Kurzfassung

Dieser Abschnitt fasst zusammen, wie Sie eine serielle Konsole einrichten. Es wird vorausgesetzt, dass Sie die Voreinstellungen verwenden und wissen, wie serielle Schnittstellen verbunden werden.

1. Verbinden Sie die serielle Konsole mit COM1 sowie dem Kontrollterminal.
2. Um die Startmeldungen der seriellen Konsole zu sehen, geben Sie als `root` Folgendes ein:

```
# echo 'console="comconsole"' >> /boot/loader.conf
```
3. Ändern Sie in `/etc/ttys` den Eintrag für `ttyd0` von `off` auf `on`. Zusätzlich sollten Sie den Wert `dialup` auf `vt100` ändern. Nur so wird auf der seriellen Konsole eine Eingabeaufforderung mit einer Passwortabfrage aktiviert.
4. Starten Sie nun das System neu, damit die serielle Konsole aktiviert wird.

Wenn Sie eine unterschiedliche Konfiguration benötigen, sollten Sie Abschnitt 26.6.3 lesen.

26.6.3. Konfiguration der Konsole

1. Bereiten Sie ein serielles Kabel vor.

Sie benötigen entweder ein Nullmodemkabel oder ein serielles Standard Kabel mit einem Nullmodemkabel-Adapter. In Abschnitt 26.2.2 wurden serielle Kabel beschrieben.

2. Trennen Sie die Tastatur vom Computer.

Die meisten PC Systeme suchen beim Power On Self Test (POST) nach einer Tastatur und geben eine Fehlermeldung aus, wenn sie keine finden. Einige Maschinen werden sich sogar weigern, ohne Tastatur zu booten.

Wenn Ihr Rechner trotz einer Fehlermeldung normal weiterbootet, brauchen Sie weiter nichts zu tun. Beispielsweise geben einige Maschinen mit einem Phoenix BIOS nur "Keyboard failed" aus und booten dann normal weiter.

Wenn Ihr System ohne Tastatur nicht booten will, müssen Sie das BIOS so konfigurieren, das es diesen Fehler ignoriert (wenn das möglich ist). Das Handbuch zu Ihrem Motherboard sollte beschreiben, wie das zu bewerkstelligen ist.

Tipp: Selbst wenn Sie im BIOS "Not installed" für die Tastatur einstellen, können Sie eine Tastatur angeschlossen haben und diese auch weiterhin benutzen, da sie mit dieser Anweisung das BIOS lediglich anweisen, nach dem Einschalten des Rechners nicht nach einer Tastatur zu suchen und den Rechner ohne entsprechende Fehlermeldung zu starten. Wenn die oben beschriebene Option nicht im BIOS vorhanden ist, halten Sie stattdessen Ausschau nach einer "Halt on Error" Option. Sie können den gleichen Effekt wie oben erzielen, wenn Sie diese Option auf "All but Keyboard" oder sogar "No Errors" setzen.

Anmerkung: Wenn Ihr System über eine PS/2® Maus verfügt, müssen Sie diese wahrscheinlich auch abziehen. Da sich die PS/2 Maus und die Tastatur einige Hardwarekomponenten teilen, kann das dazu führen, dass die Hardwareerkennung fälschlicherweise eine Tastatur findet, wenn eine PS/2 Maus

angeschlossen ist. Gateway 2000 Pentium 90 MHz Systemen wird dieses Verhalten nachgesagt. Normalerweise ist das kein Problem, da eine Maus ohne Tastatur sowieso nicht sinnvoll einsetzbar ist.

3. Schließen Sie einen Dumb-Terminal an COM1 (sio0) an.

Wenn Sie keinen Dumb-Terminal besitzen, können Sie einen alten PC/XT mit einem Terminalemulator oder die serielle Schnittstelle eines anderen UNIX Rechners benutzen. Sie benötigen auf jeden Fall eine freie erste serielle Schnittstelle (COM1). Zurzeit ist es nicht möglich, in den Bootblöcken eine andere Schnittstelle zu konfigurieren, ohne diese neu zu kompilieren. Wenn Sie COM1 bereits für ein anderes Gerät benutzen, müssen Sie dieses Gerät temporär entfernen und einen neuen Bootblock sowie Kernel installieren, wenn Ihr FreeBSD erst einmal installiert ist. Auf einem Server sollte COM1 ohnehin verfügbar sein. Wenn Sie die Schnittstelle für ein anderes Gerät benutzen und Sie dieses nicht auf COM2 (sio1) legen können, sollten Sie sich nicht an erster Stelle mit dem Aufsetzen einer seriellen Konsole beschäftigen.

4. Stellen Sie sicher, dass Ihre Kernelkonfiguration die richtigen Optionen für COM1 (sio0) enthält.

Relevante Optionen sind:

0x10

Aktiviert die Konsolenunterstützung für dieses Gerät. Zurzeit kann nur ein Gerät die Konsolenunterstützung aktiviert haben. Das erste, in der Konfigurationsdatei aufgeführte Gerät, mit dieser Option, verfügt über eine aktivierte Konsolenunterstützung. Beachten Sie, dass diese Option alleine nicht ausreicht, um die serielle Konsole zu aktivieren. Setzen Sie entweder noch die nachfolgend diskutierte Option oder verwenden Sie beim Booten, wie unten beschrieben, den Schalter -h.

0x20

Das erste Gerät in der Kernelkonfigurationsdatei mit dieser Option wird, unabhängig von dem unten diskutierten Schalter -h, zur Konsole. Die Option 0x20 muss zusammen mit 0x10 verwendet werden.

0x40

Reserviert dieses Gerät und sperrt es für normale Zugriffe. Sie sollten diese Option nicht auf dem Gerät setzen, das Sie als serielle Konsole verwenden wollen. Der Zweck dieser Option ist es, dieses Gerät für das Remote-Debuggen zu reservieren. Das FreeBSD Developers' Handbook (http://www.FreeBSD.org/doc/en_US.ISO8859-1/books/developers-handbook/index.html) enthält dazu weitere Informationen.

Beispiel:

```
device sio0 at isa? port IO_COM1 tty flags 0x10 irq 4
```

Weitere Einzelheiten entnehmen Sie bitte sio(4).

Wenn diese Optionen nicht gesetzt sind, müssen Sie auf einer anderen Konsole beim Booten UserConfig starten oder den Kernel neu kompilieren.

5. Erstellen Sie boot.config im Rootverzeichnis der a-Partition des Bootlaufwerks.

Der Code des Bootblocks entnimmt dieser Datei, wie Sie Ihr System booten möchten. Um die serielle Konsole zu aktivieren, müssen Sie hier eine oder mehrere Optionen (alle in derselben Zeile) angeben. Die folgenden Optionen stehen zur Auswahl der Konsole zur Verfügung:

-h

Schaltet zwischen der internen und der seriellen Konsole um. Wenn Sie beispielsweise von der internen Konsole (Bildschirm) booten, weist -h den Bootloader und den Kernel an, die serielle Schnittstelle als Konsole zu nehmen. Wenn die Konsole normal auf der seriellen Schnittstelle liegt, wählen Sie mit -h den Bildschirm aus.

-D

Schaltet zwischen Einzelkonsole und Dual-Konsole um. Die Einzelkonsole ist entweder die interne Konsole (der Bildschirm) oder die serielle Schnittstelle, je nach dem Stand von -h. Im Dual-Konsolen Betrieb ist die Konsole, unabhängig von -h, gleichzeitig der Bildschirm und die serielle Schnittstelle. Dies trifft aber nur zu, wenn der Bootblock ausgeführt wird. Sobald der Bootloader ausgeführt wird, wird die durch -h gegebene Konsole die alleinige Konsole.

-P

Veranlasst den Bootblock nach einer Tastatur zu suchen. Wenn keine Tastatur gefunden wird, werden -D und -h automatisch gesetzt.

Anmerkung: Wegen Platzbeschränkungen in den Bootblöcken kann -P nur erweiterte Tastaturen erkennen. Tastaturen mit weniger als 101 Tasten (und ohne F11 und F12 Tasten) werden wahrscheinlich, wie vielleicht auch die Tastaturen einiger Laptops, nicht erkannt. Wenn dies bei Ihrem System der Fall ist, können Sie -P nicht verwenden, da es leider noch keine Umgehung für dieses Problem gibt.

Benutzen Sie also entweder -P, um die Konsole automatisch zu setzen, oder -h, um die serielle Konsole zu verwenden.

In `boot.config` können Sie auch andere, in `boot(8)` beschriebene Optionen, aufnehmen.

Mit Ausnahme von -P werden die Optionen an den Bootloader (`/boot/loader`) weitergegeben. Der Bootloader untersucht dann einzig -h um festzustellen, welches Gerät die Konsole wird. Wenn Sie also nur -D angegeben haben, können Sie die serielle Schnittstelle nur als Konsole verwenden während der Bootblock ausgeführt wird. Danach wird der Bootloader, da ja -h fehlt, den Bildschirm zur Konsole machen.

6. Booten Sie die Maschine.

Wenn Sie das FreeBSD-System starten, werden die Bootblöcke den Inhalt von `/boot.config` auf der Konsole ausgeben:

```
/boot.config: -P
Keyboard: no
```

Die zweite Zeile sehen Sie nur, wenn Sie in `/boot.config` -P angegeben haben. Sie zeigt an, ob eine Tastatur angeschlossen ist oder nicht. Die Meldungen gehen je nach den Einstellungen in `/boot.config` auf die interne Konsole, die serielle Konsole, oder beide Konsolen.

Optionen	Meldungen erscheinen auf
keine	der internen Konsole
-h	der seriellen Konsole

Optionen

- D
- Dh
- P, mit Tastatur
- P, ohne Tastatur

Meldungen erscheinen auf

- der seriellen und der internen Konsole
- der seriellen und der internen Konsole
- der internen Konsole
- der seriellen Konsole

Nach den oben gezeigten Meldungen gibt es eine kleine Verzögerung bevor die Bootblöcke den Bootloader laden und weitere Meldungen auf der Konsole erscheinen. Sie können die Ausführung der Bootblöcke unterbrechen, um zu überprüfen, ob auch alles richtig aufgesetzt ist, brauchen das aber unter normalen Umständen nicht zu tun.

Drücken Sie eine Taste außer **Enter** um den Bootvorgang zu unterbrechen. Sie erhalten dann ein Prompt, an dem Sie weitere Eingaben tätigen können:

```
>> FreeBSD/i386 BOOT
Default: 0:ad(0,a)/boot/loader
boot:
```

Je nach Inhalt von `/boot.config` erscheint das Prompt auf der seriellen Konsole, der internen Konsole oder beiden Konsolen. Wenn die Meldung auf der richtigen Konsole erscheint, drücken Sie **Enter** um fortzufahren.

Wenn Sie das Prompt auf der seriellen Konsole erwartet haben, dort aber nichts sehen, liegt ein Fehler in Ihren Einstellungen vor. Als Umgehung geben Sie an der momentanen Konsole `-h` ein, um den Bootblock und den Bootloader auf die serielle Konsole umzustellen. Führen Sie dann den Bootvorgang mit **Enter** weiter und wenn das System gebootet hat, können Sie die fehlerhaften Einstellungen korrigieren.

Nachdem der Bootloader geladen wurde und Sie sich in der dritten Bootphase befinden, können Sie immer noch zwischen der internen und der seriellen Konsole auswählen. Setzen Sie dazu, wie in Abschnitt 26.6.6 beschrieben, die entsprechenden Variablen des Bootloaders.

26.6.4. Zusammenfassung

Die folgende Übersicht zeigt, welche Konsole, abhängig von den getroffenen Einstellungen, ausgewählt wird.

26.6.4.1. Fall 1: Option 0x10 für `sio0`

```
device sio0 at isa? port IO_COM1 tty flags 0x10 irq 4
```

Optionen in <code>/boot.config</code>	Konsole in den Bootblöcken	Konsole im Bootloader	Konsole im Kernel
keine	interne	interne	interne
-h	serielle	serielle	serielle
-D	serielle und interne	interne	interne
-Dh	serielle und interne	serielle	serielle
-P, mit Tastatur	interne	interne	interne
-P, ohne Tastatur	serielle und interne	serielle	serielle

26.6.4.2. Fall 2: Option 0x30 für `sio0`

```
device sio0 at isa? port IO_COM1 tty flags 0x30 irq 4
```

Optionen in <code>/boot.config</code>	Konsole in den Bootblöcken	Konsole im Bootloader	Konsole im Kernel
keine	interne	interne	serielle
-h	serielle	serielle	serielle
-D	serielle und interne	interne	serielle
-Dh	serielle und interne	serielle	serielle
-P, mit Tastatur	interne	interne	serielle
-P, ohne Tastatur	serielle und interne	serielle	serielle

26.6.5. Hinweise zur seriellen Konsole

26.6.5.1. Verwenden einer höheren Geschwindigkeit

Die Vorgabewerte für die Kommunikationsparameter der seriellen Schnittstelle sind: 9600 baud, 8 Bit, keine Parität und ein Stopp-Bit. Wenn Sie die Standardgeschwindigkeit ändern wollen, haben Sie folgende Möglichkeiten:

- Geben Sie die neue Konsolengeschwindigkeit mit `BOOT_COMCONSOLE_SPEED` an und kompilieren Sie die Bootblöcke neu. Ausführliche Informationen zum Bau und zur Installation von neuen Bootblöcken finden Sie im Abschnitt 26.6.5.2 des Handbuchs.

Wenn die serielle Konsole nicht mit der Option `-h` gestartet wird, oder wenn die verwendete serielle Konsole sich von der von den Bootblöcken verwendeten unterscheidet, müssen Sie zusätzlich die folgende Option in Ihre Kernelkonfigurationsdatei aufnehmen und den Kernel neu bauen:

```
options CONSPEED=19200
```

- Verwenden Sie die Option `-S`, um den Kernel zu booten. Die Option `-S` kann auch in die Datei `/boot.config` aufgenommen werden. Eine Beschreibung dieses Vorgangs sowie eine Auflistung der von `/boot.config` unterstützten Optionen finden Sie in der Manualpage `boot(8)`.
- Aktivieren Sie die Option `comconsole_speed` in der Datei `/boot/loader.conf`.

Diese Option setzt voraus, dass auch die Optionen `console`, `boot_serial`, sowie `boot_multicons` in der Datei `/boot/loader.conf` gesetzt sind. Im Folgenden finden Sie ein Beispiel, in dem `comconsole_speed` verwendet wird, um die Geschwindigkeit der seriellen Konsole zu ändern:

```
boot_multicons="YES"
boot_serial="YES"
comconsole_speed="115200"
console="comconsole,vidconsole"
```

26.6.5.2. Eine andere Schnittstelle als `sio0` benutzen

Wenn Sie, warum auch immer, ein anderes Gerät als `sio0` für die serielle Konsole einsetzen wollen, kompilieren Sie bitte die Bootblöcke, den Bootloader und den Kernel nach dem folgenden Verfahren neu.

1. Installieren Sie die Kernelquellen (siehe Kapitel 24).
2. Setzen Sie in `/etc/make.conf` `BOOT_COMCONSOLE_PORT` auf die Adresse der Schnittstelle (0x3F8, 0x2F8, 0x3E8 oder 0x2E8), die Sie benutzen möchten. Sie können nur `sio0` bis `sio3` (COM1 bis COM4) benutzen, Multiportkarten können Sie nicht als Konsole benutzen. Interrupts müssen Sie hier nicht angeben.
3. Erstellen Sie eine angepasste Kernelkonfiguration und geben Sie dort die richtigen Optionen für die Schnittstelle, die Sie benutzen möchten, an. Wenn Sie zum Beispiel `sio1` (COM2) zur Konsole machen wollen, geben Sie dort entweder

```
device sio1 at isa? port IO_COM2 tty flags 0x10 irq 3
```

oder

```
device sio1 at isa? port IO_COM2 tty flags 0x30 irq 3
```

an. Keine andere serielle Schnittstelle sollte als Konsole definiert werden.

4. Übersetzen und installieren Sie die Bootblöcke und den Bootloader:

```
# cd /sys/boot
# make clean
# make
# make install
```

5. Bauen und installieren Sie einen neuen Kernel.
6. Schreiben Sie die Bootblöcke mit `bsdlable(8)` auf die Bootplatte und booten Sie den neuen Kernel.

26.6.5.3. DDB Debugger über die serielle Schnittstelle

Wenn Sie den Kerneldebugger über eine serielle Verbindung bedienen möchten (nützlich, kann aber gefährlich sein, wenn auf der Leitung falsche BREAK-Signale generiert werden), sollten Sie einen Kernel mit den folgenden Optionen erstellen:

```
options BREAK_TO_DEBUGGER
options DDB
```

26.6.5.4. Benutzung der seriellen Konsole zum Anmelden

Da Sie schon die Bootmeldungen auf der Konsole verfolgen können und den Kerneldebugger über die Konsole bedienen können, wollen Sie sich vielleicht auch an der Konsole anmelden.

Öffnen Sie `/etc/ttys` in einem Editor und suchen Sie nach den folgenden Zeilen:

```
ttyd0 "/usr/libexec/getty std.9600" unknown off secure
ttyd1 "/usr/libexec/getty std.9600" unknown off secure
ttyd2 "/usr/libexec/getty std.9600" unknown off secure
ttyd3 "/usr/libexec/getty std.9600" unknown off secure
```

`ttyd0` bis `ttyd3` entsprechen `COM1` bis `COM4`. Ändern Sie für die entsprechende Schnittstelle `off` zu `on`. Wenn Sie auch die Geschwindigkeit der seriellen Schnittstelle geändert haben, müssen Sie `std.9600` auf die momentane Geschwindigkeit, zum Beispiel `std.19200`, anpassen.

Sie sollten auch den Terminaltyp von `unknown` auf den tatsächlich verwendeten Terminal setzen.

Damit die Änderungen an der Datei wirksam werden, müssen Sie noch `kill -HUP 1` absetzen.

26.6.6. Die Konsole im Bootloader ändern

In den vorigen Abschnitten wurde beschrieben, wie Sie die serielle Konsole durch Änderungen im Bootblock aktivieren. Dieser Abschnitt zeigt Ihnen, wie Sie mit Kommandos und Umgebungsvariablen die Konsole im Bootloader definieren. Da der Bootloader die dritte Phase im Bootvorgang ist und nach den Bootblöcken ausgeführt wird, überschreiben seine Einstellungen die des Bootblocks.

26.6.6.1. Festlegen der Konsole

Mit einer einzigen Zeile in `/boot/loader.conf` können Sie den Bootloader und den Kernel anweisen, die serielle Schnittstelle zur Konsole zu machen:

```
set console="comconsole"
```

Unabhängig von den Einstellungen im Bootblock legt dies die Konsole fest.

Die obige Zeile sollte die erste Zeile in `/boot/loader.conf` sein, so dass Sie die Bootmeldungen so früh wie möglich auf der Konsole sehen.

Analog können Sie die interne Konsole verwenden:

```
set console="vidconsole"
```

Wenn Sie `console` nicht setzen, bestimmt der Bootloader (und damit auch der Kernel) die Konsole über die `-h` Option des Bootblocks.

Sie können die Bootkonsole in `/boot/loader.conf.local` oder `/boot/loader.conf` angeben.

Weitere Informationen erhalten Sie in `loader.conf(5)`.

Anmerkung: Momentan gibt es im Bootloader nichts vergleichbares zu `-P` im Bootblock. Damit kann die Konsole nicht automatisch über das Vorhandensein einer Tastatur festgelegt werden.

26.6.6.2. Eine andere Schnittstelle als `siob` benutzen

Sie müssen den Bootloader neu kompilieren, wenn Sie eine andere Schnittstelle als `siob` benutzen wollen. Folgen Sie der Anleitung aus Abschnitt 26.6.5.2.

26.6.7. Vorbehalte

Hinter dem ganzen steckt die Idee, Server ohne Hardware für Grafik und ohne Tastatur zu betreiben. Obwohl es die meisten Systeme erlauben, ohne Tastatur zu booten, gibt es leider nur wenige Systeme, die ohne eine Grafikkarte booten. Maschinen mit einem AMI BIOS können ohne Grafik booten, indem Sie den Grafikadapter im CMOS-Setup auf `Not installed` setzen.

Viele Maschinen unterstützen diese Option allerdings nicht. Damit diese Maschinen booten, müssen sie über eine Grafikkarte, auch wenn es nur eine alte Monochromkarte ist, verfügen. Allerdings brauchen Sie keinen Monitor an die Karte anzuschließen. Sie können natürlich auch versuchen, auf diesen Maschinen ein AMI BIOS zu installieren.

Kapitel 27. PPP und SLIP

Restrukturiert, neu organisiert und aktualisiert von Jim Mock. Übersetzt von Thomas Schwarzkopf.

27.1. Übersicht

Unter FreeBSD stehen verschiedene Möglichkeiten zur Verfügung, um Computer miteinander zu verbinden. Der Aufbau einer Netzwerk- oder Internetverbindung mit Hilfe eines Einwahlmodems – für den eigenen oder für andere Rechner – erfordert den Einsatz von PPP oder SLIP.

Nachdem Sie dieses Kapitel gelesen haben, werden Sie wissen:

- Wie Sie User-PPP einrichten.
- Wie Sie Kernel-PPP einrichten.
- Was zu tun ist, um PPPoE (PPP over Ethernet) einzurichten.
- Wie Sie PPPoA (PPP over ATM) einrichten.
- Wie Sie einen SLIP-Client und -Server einrichten und konfigurieren

Bevor Sie dieses Kapitel lesen, sollten Sie:

- mit den grundlegenden Begriffen der Netzwerktechnik vertraut sein.
- die Grundlagen und den Zweck einer Einwahlverbindung sowie PPP und/oder SLIP kennen.

Sie fragen sich vielleicht, worin denn der Hauptunterschied zwischen User-PPP und Kernel-PPP liegt. Die Antwort ist einfach: User-PPP verarbeitet die ein- und ausgehenden Daten im Userland, statt im Kernel. Dies ist zwar aufwändig, im Hinblick auf die Daten, die dadurch zwischen Kernel und Userland hin und her kopiert werden müssen, doch es ermöglicht auch eine PPP-Implementierung mit weitaus mehr Funktionen. User-PPP verwendet das Gerät `tun`, um mit anderen Rechnern zu kommunizieren, während Kernel-PPP hierfür das Gerät `ppp` benutzt.

Anmerkung: In diesem Kapitel wird durchgängig vom Programm **ppp** gesprochen, wenn damit User-PPP gemeint ist. Ausnahmen werden gemacht, wenn eine Unterscheidung gegenüber anderer PPP-Software, wie **pppd**, notwendig wird. Soweit nichts anderes angegeben ist, sollten alle Befehle, die in diesem Kapitel erklärt werden, als `root` ausgeführt werden.

27.2. User-PPP

Aktualisiert und erweitert von Tom Rhodes. Ursprünglich geschrieben von Brian Somers. Mit Beiträgen von Nik

Clayton, Dirk Frömberg und Peter Childs.

27.2.1. User-PPP

27.2.1.1. Voraussetzungen

Dieses Dokument geht davon aus, dass Sie Folgendes zur Verfügung haben:

- Einen Account bei einem Internet Service Provider (ISP), zu dem Sie mit PPP eine Verbindung aufbauen können.
- Ein Modem oder ein anderes Gerät, das, richtig konfiguriert und mit Ihrem Rechner verbunden, Ihnen die Herstellung einer Verbindung zu Ihrem ISP erlaubt.
- Die Einwahlnummer(n) Ihres ISP.
- Ihren Login-Namen und Ihr Passwort (entweder ein reguläres Login/Passwort-Paar im UNIX-Stil oder ein PAP bzw. CHAP Login/Passwort-Paar).
- Die IP-Adresse von einem oder mehreren Nameservern. Üblicherweise werden Ihnen von Ihrem ISP zwei IP-Adressen für diesen Zweck zur Verfügung gestellt. Wenn Sie keine solche IP-Adresse von Ihrem Provider bekommen haben, können Sie das Kommando `enable dns` in der Datei `ppp.conf` verwenden, um **ppp** anzuweisen, den Nameserver für Sie einzutragen. Diese Funktion setzt allerdings voraus, dass Ihr ISP eine PPP-Implementierung verwendet, die das Aushandeln eines Nameservers unterstützt.

Die folgenden Informationen werden Ihnen möglicherweise von Ihrem ISP zur Verfügung gestellt, sie sind aber nicht zwingend erforderlich:

- Die Gateway IP-Adresse Ihres ISP. Als Gateway wird der Computer bezeichnet, zu dem Sie eine Verbindung aufbauen. Die IP-Adresse dieses Rechners wird als *default route* eingetragen. Wenn Sie diese Information nicht zur Verfügung haben, kann PPP so konfiguriert werden, dass der PPP-Server Ihres ISP während des Verbindungsaufbaus eine gültige Adresse übermittelt.

ppp bezieht sich mit `HISADDR` auf diese IP-Adresse.

- Die Netzmaske, die Sie verwenden sollten. Falls Ihnen Ihr ISP keine Netzmaske vorgegeben hat, können Sie `255.255.255.255` verwenden.
- Wenn Ihnen Ihr ISP eine statische IP-Adresse zur Verfügung stellt, können Sie diese eintragen. Andernfalls lassen wir uns einfach von der Gegenstelle eine IP-Adresse zuweisen.

Falls Ihnen die erforderlichen Informationen fehlen sollten, nehmen Sie bitte Kontakt mit Ihrem ISP auf.

Anmerkung: Die Beispieldateien, die in diesem Kapitel dargestellt werden, enthalten Zeilennummern. Die Nummerierung dient lediglich einer leichteren Orientierung und sollte von Ihnen nicht in Ihre Dateien übernommen werden. Richtiges Einrücken, durch Tabulatoren und Leerzeichen, ist ebenfalls wichtig.

27.2.1.2. Automatische Konfiguration von PPP

Sowohl `ppp` als auch `pppd` (die PPP-Implementierung auf Kernelebene) verwenden die Konfigurationsdateien im Verzeichnis `/etc/ppp`. Beispiele für User-PPP sind in `/usr/share/examples/ppp/` zu finden.

Die Konfiguration von `ppp` erfordert, je nach Ihren besonderen Bedingungen, die Bearbeitung einiger Dateien. Was Sie in diese Dateien eintragen, hängt unter anderem davon ab, ob Ihnen Ihr ISP eine statische IP-Adresse (Sie verwenden immer dieselbe IP-Adresse, die Ihnen einmal zugeteilt wurde) oder eine dynamische IP-Adresse (Ihre IP-Adresse ändert sich bei jeder Verbindung mit dem ISP) zugewiesen hat.

27.2.1.2.1. PPP und statische IP-Adressen

Sie müssen die Konfigurationsdatei `/etc/ppp/ppp.conf` bearbeiten. Sie sollte so aussehen, wie in dem unten angegebenen Beispiel.

Anmerkung: Zeilen die mit einem `:` enden, beginnen in der ersten Spalte (am Beginn der Zeile). Alle anderen Zeilen sollten wie dargestellt durch Leerzeichen oder Tabulatoren eingerückt werden.

```

1      default:
2          set log Phase Chat LCP IPCP CCP tun command
3          ident user-ppp VERSION (built COMPILATIONDATE)
4          set device /dev/cuad0
5          set speed 115200
6          set dial "ABORT BUSY ABORT NO\\sCARRIER TIMEOUT 5 \
7                  \"\" AT OK-AT-OK ATE1Q0 OK \\dATDT\\T TIMEOUT 40 CONNECT"
8          set timeout 180
9          enable dns
10
11     provider:
12         set phone "(123) 456 7890"
13         set authname foo
14         set authkey bar
15         set login "TIMEOUT 10 \"\" \"\" gin:--gin: \\U word: \\P col: ppp"
16         set timeout 300
17         set ifaddr x.x.x.x y.y.y.y 255.255.255.255 0.0.0.0
18         add default HISADDR

```

Zeile 1:

Gibt den Standardeintrag an. Befehle dieses Eintrags werden automatisch ausgeführt, wenn `ppp` läuft.

Zeile 2:

Schaltet die Loggingparameter ein. Wenn die Verbindung zufriedenstellend funktioniert, können Sie diese Zeile verkürzen:

```
set log phase tun
```

Dies verhindert ein übermäßiges Anwachsen der Logdateien.

Zeile 3:

Gibt PPP an, wie es sich gegenüber der Gegenstelle identifizieren soll. PPP identifiziert sich gegenüber der Gegenstelle, wenn es Schwierigkeiten bei der Aushandlung und beim Aufbau der Verbindung gibt. Dabei werden Informationen bereitgestellt, die dem Administrator der Gegenstelle helfen können, die Ursache der Probleme zu finden.

Zeile 4:

Gibt das Device an, an dem das Modem angeschlossen ist. COM1 entspricht `/dev/cuad0` und COM2 entspricht `/dev/cuad1`.

Zeile 5:

Legt die Geschwindigkeit fest, mit der Sie die Verbindung betreiben möchten. Falls ein Wert von 115200 nicht funktioniert (was aber bei jedem einigermaßen neuen Modem funktionieren sollte), versuchen Sie es stattdessen mit 38400.

Zeilen 6 & 7:

Die Zeichenfolge für die Einwahl. User-PPP verwendet eine expect-send Syntax, ähnlich dem chat(8)-Programm. Weitere Informationen zu den Eigenschaften dieser Sprache bietet die Manual-Seite.

Beachten Sie, dass dieser Befehl aufgrund der besseren Lesbarkeit auf der nächsten Zeile weitergeht. Das kann für jeden Befehl in `ppp.conf` gelten, wenn `\` das letzte Zeichen in einer Zeile ist.

Zeile 8:

Legt den Zeitrahmen fest, innerhalb dessen eine Reaktion erfolgen muss. Der Standardwert liegt bei 180 Sekunden, so dass diese Zeile lediglich einen kosmetischen Charakter hat.

Zeile 9:

Weist PPP an, bei der Gegenstelle eine Bestätigung der lokalen Resolvereinsetzungen anzufordern. Wenn Sie einen lokalen Nameserver betreiben, sollte diese Zeile auskommentiert oder gelöscht werden.

Zeile 10:

Eine leere Zeile zur besseren Lesbarkeit. Leere Zeilen werden von PPP ignoriert.

Zeile 11:

Bestimmt einen Provider, namens "provider". Wenn Sie hier den Namen Ihres ISP einsetzen, können Sie später die Verbindung mit `load ISP` aufbauen.

Zeile 12:

Gibt die Telefonnummer des Providers an. Mehrere Telefonnummern können angegeben werden, indem Doppelpunkte (:) oder Pipe-Zeichen (|) als Trennzeichen verwendet werden. Der Unterschied zwischen diesen beiden Trennzeichen ist in `ppp(8)` beschrieben. Zusammenfassend: Wenn Sie die verschiedenen Nummern abwechselnd verwenden möchten, sollten Sie die Nummern durch einen Doppelpunkt trennen. Wenn Sie immer die erste Nummer verwenden möchten und die anderen nur zum Einsatz kommen sollen, wenn eine Einwahl mit der ersten Telefonnummer nicht möglich ist, sollten Sie das Pipe-Zeichen zur Trennung verwenden. Wie im Beispiel, sollten Sie die gesamte Reihe der Telefonnummern in Anführungszeichen setzen.

Sie müssen die Telefonnummer in Anführungszeichen (") setzen, wenn Sie Leerzeichen in der Telefonnummer verwenden, ansonsten rufen Sie einen Fehler hervor, der vielleicht schwer zu finden ist.

Zeilen 13 & 14:

Gibt den Benutzernamen und das Passwort an. Wenn Sie zur Verbindung einen Login-Prompt im UNIX-Stil verwenden, bezieht sich der Befehl `set login` mit den `\U` und `\P` Variablen auf diese Werte. Wenn Sie zum

Verbindungsaufbau PAP oder CHAP verwenden, werden diese Werte zum Zeitpunkt der Authentifizierung verwendet.

Zeile 15:

Wenn Sie PAP oder CHAP einsetzen, gibt es an dieser Stelle keinen Login-Prompt, weshalb Sie diese Zeile auskommentieren oder löschen sollten. Der Abschnitt Authentifizierung mit PAP und CHAP enthält hierzu weitere Einzelheiten.

Der Login-String hat die gleiche chat-ähnliche Syntax, wie der Einwahlstring. Der String in diesem Beispiel funktioniert mit einem ISP, dessen Login-Session folgendermaßen aussieht:

```
J. Random Provider
login: foo
password: bar
protocol: ppp
```

Sie müssen dieses Skript noch an Ihre eigenen Erfordernisse anpassen. Wenn Sie dieses Skript zum ersten Mal schreiben, sollten Sie sicherstellen, dass Sie "chat"-logging aktiviert haben, damit Sie überprüfen zu können, ob die Konversation zwischen Ihrem Rechner und dem Rechner des Providers wie erwartet abläuft.

Zeile 16:

Setzt einen Zeitrahmen (in Sekunden), innerhalb dessen eine Reaktion erfolgen muss. In diesem Fall, wird die Verbindung nach 300 Sekunden automatisch geschlossen, wenn keine Aktivität zu verzeichnen ist. Wenn Sie keinen Zeitrahmen festlegen wollen, nach dessen Überschreiten die Verbindung geschlossen wird, können Sie diesen Wert auf 0 setzen oder die Kommandozeilen-Option `-ddial` verwenden.

Zeile 17:

Gibt die IP-Adresse für das Interface an. Der String `x.x.x.x` sollte durch die IP-Adresse ersetzt werden, die Ihnen Ihr Provider zugeteilt hat. Der String `y.y.y.y` sollte durch die IP-Adresse ersetzt werden, die Ihr ISP als Gateway angegeben hat (das ist der Rechner, mit dem Ihr Rechner eine Verbindung aufbaut). Wenn Ihnen Ihr ISP keine Gateway Adresse zur Verfügung gestellt hat, verwenden Sie hier einfach `10.0.0.2/0`. Wenn Sie eine "errätene" IP-Adresse verwenden müssen, sollten Sie in der Datei `/etc/ppp/ppp.linkup` einen entsprechenden Eintrag machen. Folgen Sie dazu den Anweisungen im Abschnitt PPP und dynamische IP-Adressen. Wenn diese Zeile ausgelassen wird, kann ppp nicht im `-auto` Modus betrieben werden.

Zeile 18:

Fügt eine Defaultroute für das Gateway Ihres Providers hinzu. Das Wort `HISADDR` wird dabei durch die in Zeile 17 angegebene Gateway Adresse ersetzt. Wichtig ist, dass diese Zeile nach Zeile 17 erscheint, da andernfalls `HISADDR` noch nicht initialisiert ist.

Wenn Sie ppp nicht im `-auto` Modus betreiben, sollte diese Zeile in die Datei `ppp.linkup` verschoben werden.

Wenn Sie eine statische IP-Adresse verwenden und ppp im `-auto` Modus läuft, ist es nicht notwendig, einen Eintrag in die Datei `ppp.linkup` hinzuzufügen. In diesem Fall hat ihre Routingtabelle bereits die richtigen Einträge, bevor Sie die Verbindung aufbauen. Sie möchten aber vielleicht einen Eintrag hinzufügen, um ein Programm aufzurufen, nachdem die Verbindung aufgebaut ist. Dies wird weiter unten am Beispiel von Sendmail erklärt.

Beispiele für Konfigurationsdateien finden Sie im Verzeichnis `/usr/share/examples/ppp/`.

27.2.1.2.2. PPP und dynamische IP-Adressen

Wenn Ihnen Ihr ISP keine statische IP-Adresse zuteilt, kann `ppp` so konfiguriert werden, dass die lokale und die entfernte IP-Adresse beim Verbindungsaufbau ausgehandelt werden. Dies geschieht, indem zunächst eine IP-Adresse "erraten" wird, die von `ppp`, unter Verwendung des IP Configuration Protocol (IPCP) durch eine richtige ersetzt wird, wenn die Verbindung aufgebaut ist. Die Konfiguration der Datei `ppp.conf` entspricht derjenigen, die im Abschnitt PPP und statische IP- Adressen dargestellt wurde, jedoch mit folgender Änderung:

```
17      set ifaddr 10.0.0.1/0 10.0.0.2/0 255.255.255.255
```

Auch hier dient die Zeilennummerierung lediglich der besseren Übersichtlichkeit. Einrückungen, von mindestens einem Leerzeichen, sind allerdings erforderlich.

Zeile 17:

Die Zahl nach dem / Zeichen, gibt die Anzahl der Bits der Adresse an, auf die `ppp` besteht. Sie möchten vielleicht andere IP-Adressen verwenden, die oben angegebenen werden aber immer funktionieren.

Das letzte Argument (0.0.0.0) weist PPP an, den Verbindungsaufbau mit der Adresse 0.0.0.0 zu beginnen, statt 10.0.0.1 zu verwenden. Dies ist bei einigen ISPs notwendig. Verwenden Sie nicht 0.0.0.0 als erstes Argument für `set ifaddr`, da so verhindert wird, dass PPP im `-auto` Modus eine initiale Route setzt.

Wenn PPP nicht im `-auto` Modus läuft, müssen Sie die Datei `/etc/ppp/ppp.linkup` editieren. `ppp.linkup` kommt zum Einsatz, wenn eine Verbindung aufgebaut worden ist. Zu diesem Zeitpunkt hat `ppp` die Interface Adressen vergeben und es ist möglich, die Einträge in der Routingtabelle hinzuzufügen:

```
1      provider:
2      add default HISADDR
```

Zeile 1:

Beim Aufbau einer Verbindung sucht `ppp` in der Datei `ppp.linkup` nach einem Eintrag. PPP geht dabei nach folgenden Regeln vor: Suche zunächst nach der gleichen Bezeichnung, die wir auch in der Datei `ppp.conf` verwendet haben. Falls das nicht funktioniert, suche nach einem Eintrag der IP-Adresse unseres Gateways. Dieser Eintrag ist eine Bezeichnung im Stil von IP-Adressen, die sich aus vier Oktetts zusammensetzt. Falls immer noch kein passender Eintrag gefunden wurde, suche nach dem Eintrag `MYADDR`.

Zeile 2:

Diese Zeile weist `ppp` an, eine Defaultroute zu verwenden, die auf `HISADDR` zeigt. `HISADDR` wird nach der Aushandlung mit IPCP durch die IP-Adresse des Gateways ersetzt.

Die Dateien `/usr/share/examples/ppp/ppp.conf.sample` und `/usr/share/examples/ppp/ppp.linkup.sample` bieten detaillierte Beispiele für `pmdemand` Einträge.

27.2.1.2.3. Annahme eingehender Anrufe

Wenn Sie **ppp** auf einem Rechner, der in ein LAN eingebunden ist, so konfigurieren, dass eingehende Anrufe angenommen werden, müssen Sie entscheiden, ob Pakete an das LAN weitergeleitet werden sollen. Wenn Sie das möchten, sollten Sie an die Gegenstelle eine IP-Adresse aus Ihrem lokalen Subnetz vergeben und den Befehl `enable proxy` in die Datei `/etc/ppp/ppp.conf` einfügen. Außerdem sollte die Datei `/etc/rc.conf` Folgendes enthalten:

```
gateway_enable="YES"
```

27.2.1.2.4. Welches getty?

Der Abschnitt Einwählverbindungen bietet eine gute Beschreibung, wie Einwählverbindungen unter Verwendung von `getty(8)` genutzt werden können.

Eine Alternative zu `getty` ist `mgetty` (<http://www.leo.org/~doering/mgetty/index.html>), eine raffiniertere Version von `getty`, die mit Blick auf Einwählverbindungen entworfen wurde.

Der Vorteil von `mgetty` ist, dass es auf aktive Weise mit Modems *spricht*, das heißt wenn ein Port in `/etc/ttys` ausgeschaltet ist, wird Ihr Modem nicht auf Anrufe reagieren.

Spätere Versionen von `mgetty` (von 0.99beta aufwärts) unterstützen auch die automatische Erkennung von PPP-Streams, was Ihren Clients den skriptlosen Zugang zu Ihren Servern erlaubt.

Der Abschnitt Mgetty und AutoPPP bietet weitere Informationen zu `mgetty`.

27.2.1.2.5. PPP und Rechte

Der Befehl `ppp` muss normalerweise als `root` ausgeführt werden. Wenn Sie jedoch möchten, dass `ppp` im Server-Modus auch von einem normalen Benutzer, wie unten beschrieben, durch Aufruf von `ppp` ausgeführt werden kann, müssen Sie diesem Benutzer die Rechte erteilen, `ppp` auszuführen, indem Sie ihn in der Datei `/etc/group` der Gruppe `network` hinzufügen.

Sie werden ihm ebenfalls den Zugriff auf einen oder mehrere Abschnitte der Konfigurationsdatei geben müssen, indem Sie den `allow` Befehl verwenden:

```
allow users fred mary
```

Wenn dieser Befehl im `default` Abschnitt verwendet wird, erhalten die angegebenen Benutzer vollständigen Zugriff.

27.2.1.2.6. PPP-Shells für dynamische IP-Adressen

Erzeugen Sie eine Datei mit dem Namen `/etc/ppp/ppp-shell`, die Folgendes enthält:

```
#!/bin/sh
IDENT='echo $0 | sed -e 's/^.*-\(.*\)$/\1/'`
CALLEDAS="$IDENT"
TTY='tty'

if [ x$IDENT = xdialup ]; then
    IDENT='basename $TTY'
fi

echo "PPP for $CALLEDAS on $TTY"
echo "Starting PPP for $IDENT"

exec /usr/sbin/ppp -direct $IDENT
```

Dieses Skript sollte ausführbar sein. Nun erzeugen Sie einen symbolischen Link `ppp-dialup` auf dieses Skript mit folgendem Befehl:

```
# ln -s ppp-shell /etc/ppp/ppp-dialup
```

Sie sollten dieses Skript als *Shell* für alle Benutzer von Einwählverbindungen verwenden. Dies ist ein Beispiel aus der Datei `/etc/passwd` für einen Benutzer namens `pchilds`, der PPP für Einwählverbindungen verwenden kann (Denken Sie daran, die Passwortdatei nicht direkt zu editieren, sondern dafür `vipw(8)` zu verwenden).

```
pchilds:*:1011:300:Peter Childs PPP:/home/ppp:/etc/ppp/ppp-dialup
```

Erstellen Sie ein Verzeichnis `/home/ppp`, das von allen Benutzern gelesen werden kann und die folgenden leeren Dateien enthält:

```
-r--r--r-- 1 root wheel 0 May 27 02:23 .hushlogin
-r--r--r-- 1 root wheel 0 May 27 02:22 .rhosts
```

Dies verhindert, dass `/etc/motd` angezeigt wird.

27.2.1.2.7. PPP-Shells für statische IP-Adressen

Erstellen Sie die Datei `ppp-shell` wie oben oben dargestellt. Erzeugen Sie nun für jeden Account mit statischer IP-Adresse einen symbolischen Link auf `ppp-shell`.

Wenn Sie beispielsweise die drei Kunden, `fred`, `sam` und `mary` haben, für die Sie CIDR-/24-Netzwerke routen, schreiben Sie Folgendes:

```
# ln -s /etc/ppp/ppp-shell /etc/ppp/ppp-fred
# ln -s /etc/ppp/ppp-shell /etc/ppp/ppp-sam
# ln -s /etc/ppp/ppp-shell /etc/ppp/ppp-mary
```

Jeder Einwählzugang dieser Kunden sollte den oben erzeugten symbolischen Link als Shell haben (`mary's` Shell sollte also `/etc/ppp/ppp-mary` sein).

27.2.1.2.8. Einrichten von `ppp.conf` für dynamische IP-Adressen

Die Datei `/etc/ppp/ppp.conf` sollte in etwa wie folgt aussehen:

```
default:
    set debug phase lcp chat
    set timeout 0

ttyd0:
    set ifaddr 203.14.100.1 203.14.100.20 255.255.255.255
    enable proxy

ttyd1:
    set ifaddr 203.14.100.1 203.14.100.21 255.255.255.255
    enable proxy
```

Anmerkung: Die Einrückungen sind wichtig.

Der Abschnitt `default`: wird für jede Sitzung geladen. Erstellen Sie für jede Einwählverbindung, die Sie in der Datei `/etc/ttys` ermöglicht haben, einen Eintrag, wie oben für `tttyd0`: gezeigt. Jede Verbindung sollte eine eigene IP-Adresse aus dem Pool der Adressen bekommen, die sie für diese Benutzergruppe reserviert haben.

27.2.1.2.9. Einrichten von `ppp.conf` für statische IP-Adressen

Zu dem bisher dargestellten Inhalt der Beispieldatei `/usr/share/examples/ppp/ppp.conf` sollten Sie einen Abschnitt für jeden Benutzer mit statisch zugewiesener IP-Adresse hinzufügen. Wir werden nun unser Beispiel mit den Accounts `fred`, `sam` und `mary` weiterführen.

```
fred:
    set ifaddr 203.14.100.1 203.14.101.1 255.255.255.255

sam:
    set ifaddr 203.14.100.1 203.14.102.1 255.255.255.255

mary:
    set ifaddr 203.14.100.1 203.14.103.1 255.255.255.255
```

Die Datei `/etc/ppp/ppp.linkup` sollte, falls erforderlich, ebenfalls Routinginformationen für jeden Benutzer mit statischer IP-Adresse enthalten. Die unten dargestellte Zeile würde dem Netzwerk `203.14.101.0/24` eine Route über die PPP-Verbindung des Client hinzufügen.

```
fred:
    add 203.14.101.0 netmask 255.255.255.0 HISADDR

sam:
    add 203.14.102.0 netmask 255.255.255.0 HISADDR

mary:
    add 203.14.103.0 netmask 255.255.255.0 HISADDR
```

27.2.1.2.10. `mgetty` und `AutoPPP`

Wird `mgetty` mit der Option `AUTO_PPP` konfiguriert und kompiliert, kann `mgetty` die LCP Phase von PPP-Verbindungen erkennen und automatisch eine `ppp-Shell` starten. Da hierbei jedoch die Login/Passwort-Sequenz nicht durchlaufen wird, ist es notwendig, Benutzer durch PAP oder CHAP zu authentifizieren.

In diesem Abschnitt wird davon ausgegangen, dass der Benutzer eine Version von `mgetty` mit der Option `AUTO_PPP` (v0.99beta oder neuer) erfolgreich konfiguriert, kompiliert und installiert hat.

Stellen Sie sicher, dass die Datei `/usr/local/etc/mgetty+sendfax/login.config` Folgendes enthält:

```
/AutoPPP/ - - /etc/ppp/ppp-pap-dialup
```

Hierdurch wird `mgetty` angewiesen, das Skript `ppp-pap-dialup` für die erkannten PPP-Verbindungen auszuführen.

Erstellen Sie nun die Datei `/etc/ppp/ppp-pap-dialup` mit folgendem Inhalt (die Datei sollte ausführbar sein):

```
#!/bin/sh
exec /usr/sbin/ppp -direct pap$IDENT
```

Erstellen Sie bitte für jede Einwählverbindung, die Sie in `/etc/ttys` ermöglicht haben, einen korrespondierenden Eintrag in der Datei `/etc/ppp/ppp.conf`. Diese Einträge können problemlos, mit den Definitionen die wir weiter oben gemacht haben, koexistieren.

```
pap:
    enable pap
    set ifaddr 203.14.100.1 203.14.100.20-203.14.100.40
    enable proxy
```

Jeder Benutzer, der sich auf diese Weise anmeldet, benötigt einen Benutzernamen und ein Passwort in der Datei `/etc/ppp/ppp.secret`. Sie haben auch die Möglichkeit, Benutzer mit Hilfe von PAP zu authentifizieren, indem Sie der Datei `/etc/passwd` folgende Option hinzufügen:

```
enable passwdauth
```

Wenn Sie bestimmten Benutzern eine statische IP-Adresse zuweisen möchten, können Sie diese als drittes Argument in der Datei `/etc/ppp/ppp.secret` angeben. In `/usr/share/examples/ppp/ppp.secret.sample` finden Sie hierfür Beispiele.

27.2.1.2.11. MS-Erweiterungen

Es ist möglich PPP so zu konfigurieren, dass bei Bedarf DNS und NetBIOS Nameserveradressen bereitgestellt werden.

Um diese Erweiterungen für die PPP Version 1.x zu aktivieren, sollte der entsprechende Abschnitt der Datei `/etc/ppp/ppp.conf` um folgende Zeilen ergänzt werden:

```
enable msex
set ns 203.14.100.1 203.14.100.2
set nbns 203.14.100.5
```

Für PPP Version 2 und höher:

```
accept dns
set dns 203.14.100.1 203.14.100.2
set nbns 203.14.100.5
```

Damit werden den Clients die primären und sekundären Nameserveradressen sowie ein NetBIOS Nameserver-Host mitgeteilt.

In Version 2 und höher verwendet PPP die Werte, die in `/etc/resolv.conf` zu finden sind, wenn die Zeile `set dns` weggelassen wird.

27.2.1.2.12. Authentifizierung durch PAP und CHAP

Einige ISPs haben ihr System so eingerichtet, dass der Authentifizierungsteil eines Verbindungsaufbaus mit Hilfe von PAP oder CHAP-Mechanismen durchgeführt wird. Wenn dies bei Ihnen der Fall sein sollte, wird Ihnen Ihr ISP bei der Verbindung keinen `login:`-Prompt präsentieren, sondern sofort mit der Aushandlung der PPP-Verbindung beginnen.

PAP ist nicht so sicher wie CHAP, doch die Sicherheit ist hierbei normalerweise kein Problem, da Passwörter, obgleich von PAP im Klartext versandt, lediglich über die serielle Verbindung verschickt werden. Es gibt für Cracker wenig Möglichkeiten zu “lauschen”.

Zurückkommend auf die Abschnitte PPP und statische IP-Adressen oder PPP und dynamische IP-Adressen müssen folgende Veränderungen vorgenommen werden:

```
13      set authname MyUserName
14      set authkey MyPassword
15      set login
```

Zeile 13:

Diese Zeile legt Ihren PAP/CHAP Benutzernamen fest. Sie müssen den richtigen Wert für *MyUserName* eingeben.

Zeile 14:

Diese Zeile legt Ihr PAP/CHAP Passwort fest. Sie müssen den richtigen Wert für *MyPassword* eingeben. Sie können eine zusätzliche Zeile, wie etwa:

```
16      accept PAP
```

oder

```
16      accept CHAP
```

verwenden, um deutlich zu machen, dass dies beabsichtigt ist, aber sowohl PAP wie auch CHAP als standardmäßig akzeptiert werden.

Zeile 15:

Ihr ISP wird normalerweise nicht von Ihnen verlangen, dass Sie sich am Server einloggen, wenn Sie PAP oder CHAP verwenden. Sie müssen deshalb den String “set login” deaktivieren.

27.2.1.2.13. Veränderung Ihrer *ppp* Konfiguration im laufenden Betrieb

Es ist möglich, dem Programm *ppp* Befehle zu erteilen, während es im Hintergrund läuft. Dazu ist jedoch die Einrichtung eines passenden Diagnose-Ports erforderlich. Ergänzen Sie hierzu Ihre Konfigurationsdatei um folgende Zeile:

```
set server /var/run/ppp-tun%d DiagnosticPassword 0177
```

Damit wird PPP angewiesen, auf den angegebenen UNIX-Domainsocket zu hören und Clients nach dem angegebenen Passwort zu fragen, bevor der Zugang Gewährt wird. Das %d wird durch die Nummer des benutzten tun-Devices ersetzt.

Wenn ein Socket eingerichtet ist, kann das Programm *pppctl(8)* in Skripten verwendet werden, mit denen in das laufende Programm eingegriffen wird.

27.2.1.3. Interne NAT von PPP benutzen

PPP kann Network Address Translation (NAT) ohne Hilfe des Kernels durchführen. Wenn Sie diese Funktion benutzen wollen, fügen Sie die folgende Zeile in `/etc/ppp/ppp.conf` ein:

```
nat enable yes
```

Sie können NAT mit der Option `-nat` auf der Kommandozeile von PPP aktivieren. Weiterhin kann NAT in `/etc/rc.conf` mit der Variablen `ppp_nat` aktiviert werden. Dies ist auch die Voreinstellung.

Die nachstehende `/etc/ppp/ppp.conf` benutzt NAT für bestimmte eingehende Verbindungen:

```
nat port tcp 10.0.0.2:ftp ftp
nat port tcp 10.0.0.2:http http
```

Wenn Sie Verbindungen von außen überhaupt nicht trauen, benutzen Sie die folgende Zeile:

```
nat deny_incoming yes
```

27.2.1.4. Abschließende Systemkonfiguration

Sie haben `ppp` nun konfiguriert, aber bevor PPP eingesetzt werden kann, gibt noch einige weitere Dinge zu erledigen, die alle die Bearbeitung der Datei `/etc/rc.conf` erfordern.

Gehen Sie diese Datei von oben nach unten durch, und stellen Sie als Erstes sicher, dass die Zeile `hostname=` vorhanden ist:

```
hostname="foo.example.com"
```

Wenn Ihnen Ihr ISP eine statische IP-Adresse und einen Namen zugewiesen hat, ist es wahrscheinlich am besten, wenn Sie diesen Namen als Hostnamen verwenden.

Schauen Sie nach der Variable `network_interfaces`. Wenn Sie Ihr System so konfigurieren möchten, dass bei Bedarf eine Verbindung zu Ihrem ISP aufgebaut wird, sollten Sie das Device `tun0` zu der Liste hinzufügen oder es andernfalls entfernen.

```
network_interfaces="lo0 tun0"
ifconfig_tun0=
```

Anmerkung: Die Variable `ifconfig_tun0` sollte leer sein und eine Datei namens `/etc/start_if.tun0` sollte erstellt werden. Diese Datei sollte die nachfolgende Zeile enthalten:

```
ppp -auto mysystem
```

Dieses Skript startet Ihren `ppp`-Dæmon im Automatik-Modus. Es wird bei der Netzwerkkonfiguration ausgeführt. Wenn Ihr Rechner als Gateway für ein LAN fungiert, möchten Sie vielleicht auch die Option `-alias` verwenden. In der Manual-Seite sind weitere Einzelheiten hierzu zu finden.

Stellen Sie sicher, dass der Start eines Routerprogramms in `/etc/rc.conf` wie folgt deaktiviert ist:

```
router_enable="NO"
```

Es ist wichtig, dass der `routed` Dämon nicht gestartet wird da `routed` dazu tendiert, die von `ppp` erstellten Einträge der Standardroute zu überschreiben.

Es ist außerdem sinnvoll, darauf zu achten, dass die Zeile `sendmail_flags` nicht die Option `-q` enthält, da `sendmail` sonst ab und zu die Netzwerkverbindung prüfen wird, was möglicherweise dazu führt, dass sich Ihr Rechner einwählt. Sie können hier Folgendes angeben:

```
sendmail_flags="-bd"
```

Der Nachteil dieser Lösung ist, dass Sie `sendmail` nach jedem Aufbau einer `ppp`-Verbindung auffordern müssen, die Mailwarteschlange zu überprüfen, indem Sie Folgendes eingeben:

```
# /usr/sbin/sendmail -q
```

Vielleicht möchten Sie den Befehl `!bg` in der Datei `ppp.linkup` verwenden, um dies zu automatisieren:

```
1 provider:
2     delete ALL
3     add 0 0 HISADDR
4     !bg sendmail -bd -q30m
```

Wenn Sie dies nicht möchten, ist es möglich, einen “dfilter” einzusetzen, um SMTP-Verkehr zu blockieren. Weitere Einzelheiten hierzu finden Sie in den Beispieldateien.

Das Einzige, was nun noch zu tun bleibt, ist Ihren Rechner neu zu starten. Nach dem Neustart können Sie entweder:

```
# ppp
```

und danach `dial provider` eingeben, um eine PPP-Sitzung zu starten, oder Sie geben:

```
# ppp -auto provider
```

ein, um `ppp` bei Datenverkehr aus Ihrem Netzwerk heraus, automatisch eine Verbindung herstellen zu lassen (vorausgesetzt Sie haben kein `start_if.tun0` Skript erstellt).

27.2.1.5. Zusammenfassung

Die folgenden Schritte sind nötig, wenn `ppp` zum ersten Mal eingerichtet werden soll:

Clientseite:

1. Stellen Sie sicher, dass das `tun` Device in den Kernel eingebaut ist.
2. Vergewissern Sie sich, dass die Gerätedatei `tunN` im Verzeichnis `/dev` vorhanden ist.
3. Bearbeiten Sie die Datei `/etc/ppp/ppp.conf`. Das Beispiel `pmdemand` sollte für die meisten ISP ausreichen.
4. Wenn Sie eine dynamische IP-Adresse haben, erstellen Sie einen Eintrag in der Datei `/etc/ppp/ppp.linkup`.
5. Aktualisieren Sie die Datei `/etc/rc.conf`.
6. Erstellen Sie das Skript `start_if.tun0`, wenn Sie einen bedarfsgesteuerten Einwahlprozess (*demand dialing*) benötigen.

Serverseite:

1. Stellen Sie sicher, dass das `tun` Device in den Kernel eingebaut ist.
2. Vergewissern Sie sich, dass die Gerätedatei `tunN` im Verzeichnis `/dev` vorhanden ist
3. Erstellen Sie einen Eintrag in der Datei `/etc/passwd` (verwenden Sie dazu das Programm `vipw(8)`).
4. Erstellen Sie ein Profil im Heimatverzeichnis des Benutzers, das `ppp -direct direct-server o.Ä.` ausführt.
5. Bearbeiten Sie die Datei `/etc/ppp/ppp.conf`. Das Beispiel `direct-server` sollte ausreichen.
6. Erzeugen Sie einen Eintrag in `/etc/ppp/ppp.linkup`.
7. Aktualisieren Sie die Datei `/etc/rc.conf`.

27.3. Kernel-PPP

Teile wurden ursprünglich beigetragen von Gennady B. Sorokopud und Robert Huff.

27.3.1. Einrichtung von Kernel-PPP

Bevor Sie PPP auf Ihrem Computer einrichten, sollten Sie dafür sorgen, dass `pppd` im Verzeichnis `/usr/sbin` vorhanden ist und `/etc/ppp` existiert.

`pppd` kann auf zweierlei Weise arbeiten:

1. Als "Client" – Sie möchten Ihren Rechner mit einem Netz verbinden, indem Sie eine serielle PPP-Verbindung aufbauen.
2. Als "Server" – Ihr Rechner ist in ein Netzwerk eingebunden und stellt die PPP-Verbindung für andere Rechner im Netzwerk her.

In beiden Fällen werden Sie eine Datei mit den benötigten Optionen erstellen müssen (`/etc/ppp/options` oder, wenn mehr als ein Benutzer PPP verwendet, `~/ppprc`).

Sie benötigen außerdem eine Software (vorzugsweise `comms/kermit`), mit der Sie seriell per Modem wählen und eine Verbindung zu dem entfernten Host aufbauen können.

27.3.2. Verwendung von `pppd` als Client

Basierend auf Informationen von Trev Roydhouse.

Die folgende Datei `/etc/ppp/options` kann für einen Verbindungsaufbau mit PPP zu einem Cisco Terminalserver verwendet werden.

```
crtscts      # enable hardware flow control
modem        # modem control line
noipdefault  # remote PPP server must supply your IP address
              # if the remote host does not send your IP during IPCP
              # negotiation, remove this option
passive      # wait for LCP packets
```

```

domain ppp.foo.com      # put your domain name here

:remote_ip              # put the IP of remote PPP host here
                        # it will be used to route packets via PPP link
                        # if you didn't specified the noipdefault option
                        # change this line to local_ip:remote_ip

defaultroute            # put this if you want that PPP server will be your
                        # default router

```

Um eine Verbindung herzustellen, sollten Sie:

1. Mit **Kermit** (oder einem anderen Modemprogramm) den entfernten Host anwählen und Ihren Benutzernamen sowie Ihr Passwort (oder was sonst nötig ist, um PPP auf dem entfernten Host zu aktivieren) eingeben.
2. **Kermit** beenden (ohne die Verbindung abubrechen).
3. Folgendes eingeben:

```
# /usr/sbin/pppd /dev/tty01 19200
```

Achten Sie darauf, dass sie eine geeignete Geschwindigkeit wählen und das richtige Device verwenden.

Nun ist Ihr Computer mit Hilfe von PPP verbunden. Wenn die Verbindung nicht funktionieren sollte, können Sie die Option debug in die Datei /etc/ppp/options eintragen und die Ausgaben auf der Konsole beobachten, um die Fehler zu finden.

Das folgende Skript /etc/ppp/pppup führt alle 3 Schritte automatisch aus:

```

#!/bin/sh
pgrep -l pppd
pid=`pgrep pppd`
if [ "X${pid}" != "X" ] ; then
    echo 'killing pppd, PID=' ${pid}
    kill ${pid}
fi
pgrep -l kermit
pid=`pgrep kermit`
if [ "X${pid}" != "X" ] ; then
    echo 'killing kermit, PID=' ${pid}
    kill -9 ${pid}
fi

ifconfig ppp0 down
ifconfig ppp0 delete

kermit -y /etc/ppp/kermit.dial
pppd /dev/tty01 19200

```

/etc/ppp/kermit.dial ist ein **Kermit**-Skript das den Einwählvorgang und alle notwendigen Autorisationen auf dem entfernten Host durchführt (ein Beispiel für ein solches Skript ist im Anhang zu diesem Dokument zu finden).

Verwenden Sie das folgende Skript /etc/ppp/pppdown, um die PPP-Verbindung abubrechen:

```
#!/bin/sh
```

```

pid=`pgrep pppd`
if [ X${pid} != "X" ] ; then
    echo 'killing pppd, PID=' ${pid}
    kill -TERM ${pid}
fi

pgrep -l kermi
pid=`pgrep kermi`
if [ "X${pid}" != "X" ] ; then
    echo 'killing kermi, PID=' ${pid}
    kill -9 ${pid}
fi

/sbin/ifconfig ppp0 down
/sbin/ifconfig ppp0 delete
kermi -y /etc/ppp/kermi.hup
/etc/ppp/ppptest

```

Prüfen Sie, ob **pppd** immer noch läuft, indem Sie `/usr/etc/ppp/ppptest` ausführen. Dieses Skript sollte folgendermaßen aussehen:

```

#!/bin/sh
pid=`pgrep pppd`
if [ X${pid} != "X" ] ; then
    echo 'pppd running: PID=' ${pid-NONE}
else
    echo 'No pppd running.'
fi
set -x
netstat -n -I ppp0
ifconfig ppp0

```

Um die Modemverbindung abubrechen, können Sie das Skript `/etc/ppp/kermi.hup` verwenden, das Folgendes enthalten sollte:

```

set line /dev/tty01 ; put your modem device here
set speed 19200
set file type binary
set file names literal
set win 8
set rec pack 1024
set send pack 1024
set block 3
set term bytesize 8
set command bytesize 8
set flow none

pau 1
out +++
inp 5 OK
out ATH0\13
echo \13
exit

```

Hier ist eine alternative Methode, bei der chat an Stelle von **Kermit** eingesetzt wird:

Die folgenden beiden Dateien reichen aus, um eine Verbindung über pppd herzustellen.

/etc/ppp/options:

/dev/cuad1 115200

```
crtscts # enable hardware flow control
modem # modem control line
connect "/usr/bin/chat -f /etc/ppp/login.chat.script"
noipdefault # remote PPP server must supply your IP address
             # if the remote host doesn't send your IP during
             # IPCP negotiation, remove this option
passive      # wait for LCP packets
domain <your.domain> # put your domain name here

: # put the IP of remote PPP host here
  # it will be used to route packets via PPP link
  # if you didn't specified the noipdefault option
  # change this line to local_ip:remote_ip;

defaultroute # put this if you want that PPP server will be
             # your default router
```

/etc/ppp/login.chat.script:

Anmerkung: Die folgenden Angaben sollten in einer Zeile stehen.

```
ABORT BUSY ABORT 'NO CARRIER' "" AT OK ATDTphone.number
CONNECT "" TIMEOUT 10 ogin:-\r-ogin: login-id
TIMEOUT 5 sword: password
```

Wenn diese Dateien richtig installiert und modifiziert sind, müssen Sie pppd, nur noch wie folgt starten:

pppd

27.3.3. Verwendung von pppd als Server

/etc/ppp/options sollte etwa Folgendes enthalten:

```
crtscts # Hardware flow control
netmask 255.255.255.0 # netmask (not required)
192.114.208.20:192.114.208.165 # IP's of local and remote hosts
                                # local ip must be different from one
                                # you assigned to the Ethernet (or other)
                                # interface on your machine.
                                # remote IP is IP address that will be
                                # assigned to the remote machine
domain ppp.foo.com # your domain
passive # wait for LCP
```

```
modem                                # modem line
```

Das folgende Skript /etc/ppp/pppserv lässt **pppd** als Server zu arbeiten:

```
#!/bin/sh
pgrep -l pppd
pid=`pgrep pppd`
if [ "X${pid}" != "X" ] ; then
    echo 'killing pppd, PID=' ${pid}
    kill ${pid}
fi
pgrep -l kermi
pid=`pgrep kermi`
if [ "X${pid}" != "X" ] ; then
    echo 'killing kermi, PID=' ${pid}
    kill -9 ${pid}
fi

# reset ppp interface
ifconfig ppp0 down
ifconfig ppp0 delete

# enable autoanswer mode
kermi -y /etc/ppp/kermi.ans

# run ppp
pppd /dev/tty01 19200
```

Verwenden Sie das Skript /etc/ppp/pppservdown, um den Server zu beenden:

```
#!/bin/sh
pgrep -l pppd
pid=`pgrep pppd`
if [ "X${pid}" != "X" ] ; then
    echo 'killing pppd, PID=' ${pid}
    kill ${pid}
fi
pgrep -l kermi
pid=`pgrep kermi`
if [ "X${pid}" != "X" ] ; then
    echo 'killing kermi, PID=' ${pid}
    kill -9 ${pid}
fi
ifconfig ppp0 down
ifconfig ppp0 delete

kermi -y /etc/ppp/kermi.noans
```

Mit dem **Kermi**-Skript (/etc/ppp/kermi.ans) lässt sich die Funktion Ihres Modems, automatisch zu antworten, ein- bzw. ausschalten. Es sollte folgendermaßen aussehen:

```
set line /dev/tty01
set speed 19200
```



```

set file type binary
set file names literal
set win 8
set rec pack 1024
set send pack 1024
set block 3
set term bytesize 8
set command bytesize 8
set flow none

pau 1
out +++
inp 5 OK
out ATH0\13
inp 5 OK
echo \13
out ATS0=1\13      ; change this to out ATS0=0\13 if you want to disable
                   ; autoanswer mode

inp 5 OK
echo \13
exit

```

Ein Skript namens `/etc/ppp/kermit.dial` wird für die Einwahl und Authentifizierung am entfernten Host verwendet. Sie müssen es noch an Ihre lokalen Gegebenheiten anpassen. Geben Sie in diesem Skript Ihren Benutzernamen und Ihr Passwort ein. In Abhängigkeit von der Reaktion Ihres Modems und des entfernten Hosts, werden Sie auch noch die input Anweisungen verändern müssen.

```

;
; put the com line attached to the modem here:
;
set line /dev/tty01
;
; put the modem speed here:
;
set speed 19200
set file type binary           ; full 8 bit file xfer
set file names literal
set win 8
set rec pack 1024
set send pack 1024
set block 3
set term bytesize 8
set command bytesize 8
set flow none
set modem hayes
set dial hangup off
set carrier auto              ; Then SET CARRIER if necessary,
set dial display on          ; Then SET DIAL if necessary,
set input echo on
set input timeout proceed
set input case ignore
def \%x 0                    ; login prompt counter
goto slhup

```

```

:slcmd                                ; put the modem in command mode
echo Put the modem in command mode.
clear                                  ; Clear unread characters from input buffer
pause 1
output +++                            ; hayes escape sequence
input 1 OK\13\10                      ; wait for OK
if success goto slhup
output \13
pause 1
output at\13
input 1 OK\13\10
if fail goto slcmd                    ; if modem doesn't answer OK, try again

:slhup                                ; hang up the phone
clear                                  ; Clear unread characters from input buffer
pause 1
echo Hanging up the phone.
output ath0\13                        ; hayes command for on hook
input 2 OK\13\10
if fail goto slcmd                    ; if no OK answer, put modem in command mode

:sldial                                ; dial the number
pause 1
echo Dialing.
output atdt9,550311\13\10              ; put phone number here
assign \%x 0                           ; zero the time counter

:look
clear                                  ; Clear unread characters from input buffer
increment \%x                          ; Count the seconds
input 1 {CONNECT }
if success goto sllogin
reinput 1 {NO CARRIER\13\10}
if success goto sldial
reinput 1 {NO DIALTONE\13\10}
if success goto slnodial
reinput 1 {\255}
if success goto slhup
reinput 1 {\127}
if success goto slhup
if < \%x 60 goto look
else goto slhup

:sllogin                               ; login
assign \%x 0                           ; zero the time counter
pause 1
echo Looking for login prompt.

:slloop
increment \%x                          ; Count the seconds
clear                                  ; Clear unread characters from input buffer
output \13

```

```

;
; put your expected login prompt here:
;
input 1 {Username: }
if success goto sluid
reinput 1 {\255}
if success goto slhup
reinput 1 {\127}
if success goto slhup
if < \%x 10 goto slloop      ; try 10 times to get a login prompt
else goto slhup              ; hang up and start again if 10 failures

:sluid
;
; put your userid here:
;
output ppp-login\13
input 1 {Password: }
;
; put your password here:
;
output ppp-password\13
input 1 {Entering SLIP mode.}
echo
quit

:slnodial
echo \7No dialtone.  Check the telephone line!\7
exit 1

; local variables:
; mode: csh
; comment-start: ";" "
; comment-start-skip: ";" "
; end:

```

27.4. Probleme bei PPP-Verbindungen

Beigetragen von Tom Rhodes.

Dieser Abschnitt behandelt Probleme, die auftauchen können, wenn PPP über ein Modem verwendet wird. Sie müssen beispielsweise genau die Eingabeaufforderung des Systems kennen, in das Sie sich einwählen. Einige ISPs verwenden `ssword` andere verwenden `password`; wenn das Einwahlskript falsch ist, scheitert die Anmeldung. Üblicherweise suchen Sie nach Fehlern der PPP-Verbindung indem Sie sich manuell verbinden. Wie das genau geht, wird im Folgenden gezeigt.

27.4.1. Gerätedateien überprüfen

Wenn Sie einen eigenen Kernel verwenden, stellen Sie sicher, dass die folgende Zeile in der Kernelkonfigurationsdatei vorhanden ist:

```
device    sio
```

Das `sio`-Gerät ist bereits im `GENERIC`-Kernel vorhanden, deshalb sind in diesem Fall keine zusätzlichen Schritte vonnöten. Kontrollieren Sie die Ausgabe von `dmesg`:

```
# dmesg | grep sio
```

In der Ausgabe sollten die entsprechenden `sio`-Geräte, beispielsweise `sio1 (COM2)`, angezeigt werden. Wird ein passendes Gerät angezeigt, brauchen Sie keinen neuen Kernel zu erstellen. Wenn Ihr Modem an `sio1` angeschlossen ist (in DOS ist dieser Anschluss als `COM2` bekannt), ist `/dev/cuad1` die dazugehörige Gerätedatei.

27.4.2. Manuelle Verbindungen

Ein Verbindungsaufbau zum Internet durch manuelle Steuerung von `ppp` geht schnell, ist einfach und stellt einen guten Weg dar, eine Verbindung auf Fehler hin zu überprüfen oder einfach Informationen darüber zu sammeln, wie Ihr ISP Verbindungen handhabt. Lassen Sie uns **PPP** von der Kommandozeile aus starten. Beachten Sie, dass in allen Beispielen *example* der Hostname der Maschine ist, auf der **PPP** läuft. Sie starten `ppp`, indem Sie einfach `ppp` eingeben:

```
# ppp
```

Wir haben `ppp` nun gestartet.

```
ppp ON example> set device /dev/cuad1
```

Wir geben das Device an, an das unser Modem angeschlossen ist. In diesem Fall ist es `cuad1`.

```
ppp ON example> set speed 115200
```

Wir geben die Verbindungsgeschwindigkeit an. Im Beispiel verwenden wir 115200 kbps

```
ppp ON example> enable dns
```

Wir weisen `ppp` an, unseren Resolver zu konfigurieren und in der Datei `/etc/resolv.conf` Einträge für den Nameserver hinzuzufügen. Falls `ppp` unseren Hostnamen nicht bestimmen kann, geben wir diesen später manuell an.

```
ppp ON example> term
```

Wir wechseln in den "Terminal"-Modus, um das Modem manuell kontrollieren zu können.

```
deflink: Entering terminal mode on /dev/cuad1
type '~h' for help
```

```
at
```

```
OK
```

```
atdt123456789
```

Sie verwenden `at` zur Initialisierung Ihres Modems und dann `atdt` sowie die Nummer Ihres ISP, um den Einwählprozess zu starten.

```
CONNECT
```

Dies ist die Bestätigung, dass eine Verbindung aufgebaut wurde. Falls wir Verbindungsprobleme bekommen, die nicht mit der Hardware zusammenhängen, werden wir an dieser Stelle ansetzen müssen, um eine Lösung zu finden.

```
ISP Login:myusername
```

Hier werden Sie nach einem Benutzernamen gefragt. Geben Sie am Prompt den Namen ein, den Ihnen Ihr ISP zur Verfügung gestellt hat.

```
ISP Pass:mypassword
```

An dieser Stelle müssen Sie das Passwort angeben, das Ihnen von Ihrem ISP vorgegeben wurde. Das Passwort wird, analog dem normalen Anmeldevorgang, nicht angezeigt.

```
Shell or PPP:ppp
```

Abhängig von Ihrem ISP, kann es sein, dass dieser Prompt bei Ihnen gar nicht erscheint. Wir werden hier gefragt, ob wir eine Shell beim Provider verwenden oder `ppp` starten wollen. Weil wir eine Internetverbindung aufbauen wollen, haben wir uns in diesem Beispiel für `ppp` entschieden.

```
Ppp ON example>
```

Beachten Sie, dass sich in diesem Beispiel das erste `p` in einen Großbuchstaben verwandelt hat. Dies zeigt, dass wir erfolgreich eine Verbindung zu unserem ISP hergestellt haben.

```
PPp ON example>
```

An dieser Stelle haben wir uns erfolgreich bei unserem ISP authentifiziert und warten darauf, dass uns eine IP-Adresse zugewiesen wird.

```
PPP ON example>
```

Wir haben uns mit der Gegenstelle auf eine IP-Adresse geeinigt und den Verbindungsaufbau erfolgreich abgeschlossen

```
PPP ON example> add default HISADDR
```

Hier geben wir unsere Standardroute an. Weil zu diesem Zeitpunkt unsere einzige Verbindung zu unserer Gegenstelle besteht, müssen wir dies tun, bevor wir Kontakt zu unserer Umwelt aufnehmen können. Falls dies aufgrund bestehender Routen nicht funktionieren sollte, können Sie ein Ausrufungszeichen `!` vor `add` setzen. Sie können diese Standardroute aber auch vor dem eigentlichen Verbindungsaufbau angeben und **PPP** wird entsprechend eine neue Route aushandeln.

Wenn alles gut ging, sollten wir nun eine aktive Internetverbindung haben, die wir mit **Ctrl+z** in den Hintergrund schicken können. Wenn sie feststellen, dass `PPP` wieder zu `ppp` wird, ist die Verbindung abgebrochen. Es ist gut dies zu wissen, weil dadurch der Verbindungsstatus angezeigt wird. Große `Ps` zeigen an, dass wir eine Verbindung zum ISP haben und kleine `ps` zeigen an, dass wir aus irgendeinem Grund die Verbindung verloren haben. `ppp` hat nur diese beiden Zustände.

27.4.2.1. Fehlersuche

Wenn sie einen Direktanschluss haben und keine Verbindung aufbauen können, schalten Sie die Hardware-Flusssteuerung CTS/RTS aus, indem Sie die Option `set ctsrts off` verwenden. Dies ist zumeist dann der Fall, wenn Sie mit einem **PPP**-fähigen Terminalserver verbunden sind. Hier bleibt **PPP** bei dem Versuch hängen, Daten über Ihre Nachrichtenverbindung zu schicken, weil auf ein CTS-Signal (Clear-to-Send) gewartet wird, das nie kommt. Wenn Sie diese Option jedoch gebrauchen, sollten Sie auch die Option `set accmap` verwenden, die erforderlich sein kann, um bestimmte Hardware zu kontrollieren, die auf die Übertragung bestimmter Zeichen zwischen den Kommunikations-Endpunkten (zumeist XON/XOFF) angewiesen ist. Die Manual-Seite `ppp(8)` bietet mehr Informationen zu dieser Option und ihrer Verwendung.

Wenn Sie ein älteres Modem haben, benötigen Sie vielleicht die Option `set parity even`. Standardmäßig wird keine Parität vorausgesetzt, sie ist aber für die Fehlerprüfung bei älteren Modems und bei bestimmten ISPs erforderlich. Sie könnten diese Option für den ISP Compuserve benötigen.

PPP kehrt möglicherweise nicht in den Befehlsmodus zurück, was normalerweise auf einen Fehler bei der Aushandlung hinweist, wobei der ISP wartet, dass Ihre Seite den Aushandlungsprozess beginnt. Die Option `~p` erzwingt in diesem Fall den Beginn des Aushandlungsprozesses.

Wenn Sie nie einen Login-Prompt erhalten, müssen Sie statt des im Beispiel gezeigten UNIX-Stils höchst wahrscheinlich PAP oder CHAP für die Authentifizierung verwenden. Um PAP oder CHAP zu verwenden, ergänzen Sie **PPP** einfach um folgende Optionen, bevor Sie in den Terminalmodus wechseln:

```
ppp ON example> set authname myusername
```

Hierbei sollte *myusername* durch den Benutzernamen ersetzt werden, den Sie von Ihrem ISP bekommen haben.

```
ppp ON example> set authkey mypassword
```

mypassword sollten Sie durch das Passwort ersetzen, das Ihnen Ihr ISP gegeben hat.

Wenn die Verbindung aufgebaut wird, Sie aber keine Rechner unter ihrem Domänen-Namen erreichen können, versuchen Sie, einen Rechner mit `ping(8)` und seiner IP-Adresse zu erreichen. Wenn 100% der Pakete verloren gehen, ist es sehr wahrscheinlich, dass Ihnen keine Standardroute zugewiesen wurde. Überprüfen Sie, ob während des Verbindungsaufbaus die Option `add default HISADDR` gesetzt war. Wenn Sie zu einer entfernten IP-Adresse eine Verbindung aufbauen können, ist es möglich, dass die Adresse eines Nameservers nicht in die Datei `/etc/resolv.conf` eingetragen wurde. Diese Datei sollte folgendermaßen aussehen:

```
domain example.com
nameserver x.x.x.x
nameserver y.y.y.y
```

Dabei sollten *x.x.x.x* und *y.y.y.y* durch die IP-Adressen der DNS-Server Ihres ISPs ersetzt werden. Diese Information ist Ihnen bei Vertragsabschluss mitgeteilt worden. Wenn nicht, sollte ein Anruf bei Ihrem ISP Abhilfe schaffen.

Mit `syslog(3)` können Sie Ihre **PPP**-Verbindung protokollieren. Fügen Sie einfach die folgende Zeile in `/etc/syslog.conf` ein:

```
!ppp
*. *      /var/log/ppp.log
```

In den meisten Fällen existiert diese Funktionalität bereits.

27.5. PPP over Ethernet (PPPoE)

Beigetragen (durch <http://node.to/freebsd/how-tos/how-to-freebsd-pppoe.html>) von Jim Mock.

Dieser Abschnitt beschreibt, wie Sie PPP over Ethernet (PPPoE) einrichten.

27.5.1. Konfiguration des Kernels

Eine besondere Kernelkonfiguration ist für PPPoE nicht mehr erforderlich. Sofern die notwendige NetGraph-Unterstützung nicht in den Kernel eingebaut wurde, wird diese von **ppp** dynamisch geladen.

27.5.2. Einrichtung von `ppp.conf`

Dies hier ist ein Beispiel einer funktionierenden `ppp.conf`:

```
default:
    set log Phase tun command # you can add more detailed logging if you wish
    set ifaddr 10.0.0.1/0 10.0.0.2/0

name_of_service_provider:
    set device PPPoE:x11 # replace x11 with your Ethernet device
    set authname YOURLOGINNAME
    set authkey YOURPASSWORD
    set dial
    set login
    add default HISADDR
```

27.5.3. `ppp` ausführen

Als `root`, geben Sie ein:

```
# ppp -ddial name_of_service_provider
```

27.5.4. `ppp` beim Systemstart ausführen

Fügen Sie Folgendes in Ihre Datei `/etc/rc.conf` ein:

```
ppp_enable="YES"
ppp_mode="ddial"
ppp_nat="YES" # if you want to enable nat for your local network, otherwise NO
ppp_profile="name_of_service_provider"
```

27.5.5. Verwendung einer PPPoE-Dienstbezeichnung (service tag)

Manchmal kann es notwendig sein, eine Dienstbezeichnung (*service tag*) zu verwenden, um eine Verbindung aufzubauen. Dienstbezeichnungen werden eingesetzt, um zwischen verschiedenen PPPoE-Servern unterscheiden zu können, die einem bestehenden Netzwerk zugeteilt sind.

Die erforderlichen Dienstbezeichnungen sollten in der Dokumentation, zu finden sein, die Ihnen Ihr ISP zur Verfügung gestellt hat. Wenn Sie diese Informationen dort nicht finden, fragen Sie beim technischen Kundendienst Ihres ISP danach.

Als letzte Möglichkeit, bleibt die Methode, die von dem Programm Roaring Penguin PPPoE (<http://www.roaringpenguin.com/pppoe/>) vorgeschlagen wird, das in der Ports-Sammlung zu finden ist. Bedenken Sie aber, dass dadurch Daten Ihres Modems gelöscht werden können, so dass es nicht mehr benutzt werden kann. Überlegen Sie also genau, ob Sie dies machen wollen. Installieren Sie einfach das Programm, das Ihnen Ihr Provider zusammen mit dem Modem geliefert hat. Gehen Sie dann in das Menü **System** dieses Programms. Der Name Ihres Profils, sollte in der Liste aufgeführt sein. Normalerweise ist dies *ISP*.

Der Name des Profils (*service tag*) wird im Eintrag für die PPPoE-Konfiguration in der Datei `ppp.conf` verwendet, als der Teil des Befehls `set device` (die manpage `ppp(8)` enthält Einzelheiten hierzu), der den Provider angibt. Dieser Eintrag sollte folgendermaßen aussehen:

```
set device PPPoE:x11:ISP
```

Vergessen Sie nicht, statt `x11` das richtige Device Ihrer Netzwerkkarte anzugeben.

Denken sie auch daran, *ISP* durch das Profil, das Sie oben gefunden haben zu ersetzen.

Weitere Informationen bieten:

- Nutzung von T-DSL und T-Online mit FreeBSD (<http://www.ruhr.de/home/nathan/FreeBSD/tdsl-freebsd.html>) von Udo Erdelhoff
- Cheaper Broadband with FreeBSD on DSL (<http://renaud.waldura.com/doc/freebsd/pppoe/>) von Renaud Waldura.

27.5.6. PPPoE mit einem 3Com® HomeConnect® ADSL Modem Dual Link

Dieses Modem folgt nicht dem RFC 2516 (<http://www.faqs.org/rfcs/rfc2516.html>) (*A Method for transmitting PPP over Ethernet (PPPoE)*), verfasst von L. Mamakos, K. Lidl, J. Evarts, D. Carrel, D. Simone, und R. Wheeler). Stattdessen wurden andere Paketty-Codes für die Ethernet Frames verwendet. Bitte beschweren Sie sich unter 3Com (<http://www.3com.com/>), wenn Sie der Ansicht sind, dass dieses Modem die PPPoE-Spezifikation einhalten sollte.

Um FreeBSD in die Lage zu versetzen, mit diesem Gerät zu kommunizieren, muss ein `sysctl` Befehl angegeben werden. Dies kann beim Systemstart automatisch geschehen, indem die Datei `/etc/sysctl.conf` angepasst wird:

```
net.graph.nonstandard_pppoe=1
```

oder, wenn der Befehl unmittelbar wirksam werden soll, durch:

```
# sysctl net.graph.nonstandard_pppoe=1
```

Da hiermit eine systemweit gültige Einstellung vorgenommen wird, ist es nicht möglich, gleichzeitig mit einem normalen PPPoE-Client oder Server und einem 3Com HomeConnect® ADSL Modem zu kommunizieren.

27.6. PPP over ATM (PPPoA)

Nachfolgend wird beschrieben, wie PPP over ATM (PPPoA) eingerichtet wird. PPPoA ist vor allem unter europäischen DSL-Providern populär.

27.6.1. Der Einsatz von PPPoA mit dem Alcatel SpeedTouch™ USB

PPPoA-Unterstützung für dieses Gerät ist unter FreeBSD als Port verfügbar, da die Firmware unter Alcatels Lizenzvereinbarung (http://www.speedtouchdsl.com/disclaimer_lx.htm) vertrieben wird und deshalb nicht mit dem FreeBSD-Basissystem frei verteilt werden kann.

Um die Software zu installieren, verwenden Sie einfach die Ports-Sammlung. Installieren Sie den Port `net/pppoa` und folgen Sie den dabei angegebenen Instruktionen.

Für den ordnungsgemäßen Betrieb muss das Alcatel SpeedTouch™ USB, wie viele USB-Geräte, Firmware auf den Gastrechner laden. FreeBSD kann die Firmware automatisch laden, wenn das Gerät mit dem USB-Anschluss verbunden wird. Dazu fügen Sie als Benutzer `root` die nachstehenden Zeilen in `/etc/usbd.conf` ein:

```
device "Alcatel SpeedTouch USB"
    devname "ugen[0-9] +"
    vendor 0x06b9
    product 0x4061
    attach "/usr/local/sbin/modem_run -f /usr/local/libdata/mgmt.o"
```

Den USB-Dæmon aktivieren Sie mit der folgenden Zeile in `/etc/rc.conf`:

```
usbd_enable="YES"
```

Wenn die Verbindung beim Start von **ppp** aufgebaut werden soll, fügen Sie die nachstehenden Zeilen als Benutzer `root` in `/etc/rc.conf` ein:

```
ppp_enable="YES"
ppp_mode="ddial"
ppp_profile="adsl"
```

Verwenden Sie bitte diese Einstellungen zusammen mit der Beispielkonfiguration in `ppp.conf` des Ports `net/pppoa`.

27.6.2. Die Verwendung von mpd

Sie können **mpd** verwenden, um zu einer Reihe von Diensten, insbesondere PPTP-Diensten eine Verbindung herzustellen. Sie finden **mpd** in der Ports-Sammlung unter `net/mpd`. Viele ADSL Modems, wie das Alcatel SpeedTouch Home, sind auf einen PPTP-Tunnel zwischen dem Modem und dem Rechner angewiesen.

Zuerst müssen Sie den Port installieren, um danach **mpd** entsprechend Ihren Anforderungen und den Vorgaben Ihres Providers konfigurieren zu können. Der Port installiert auch einige gut dokumentierte Beispielkonfigurationsdateien in *PREFIX/etc/mpd/*. Beachten Sie, dass *PREFIX* hier das Verzeichnis angibt, in das Ihre Ports installiert werden. Standardmäßig ist dies das Verzeichnis */usr/local/*. Ein kompletter Leitfaden zur Konfiguration von **mpd** ist im HTML-Format verfügbar, sobald der Port installiert ist. Dieser ist in *PREFIX/share/doc/mpd/* zu finden. Hier ist eine Beispielkonfiguration, um mit **mpd** eine Verbindung zu einem ADSL-Dienst aufzubauen. Die Konfiguration ist auf zwei Dateien verteilt. Zunächst die Datei *mpd.conf*:

```
default:
    load adsl

adsl:
    new -i ng0 adsl adsl
    set bundle authname username ❶
    set bundle password password ❷
    set bundle disable multilink

    set link no pap acfcomp protocomp
    set link disable chap
    set link accept chap
    set link keep-alive 30 10

    set ipcp no vjcomp
    set ipcp ranges 0.0.0.0/0 0.0.0.0/0

    set iface route default
    set iface disable on-demand
    set iface enable proxy-arp
    set iface idle 0

    open
```

- ❶ Der Benutzername, den Sie zur Authentifizierung bei Ihrem ISP verwenden.
- ❷ Das Passwort, das Sie zur Authentifizierung bei Ihrem ISP verwenden.

Die Datei *mpd.links* enthält Informationen über die Verbindung(en), die Sie aufbauen möchten. Eine Beispieldatei *mpd.links*, die das vorige Beispiel ergänzt, wird unten angegeben:

```
adsl:
    set link type pptp
    set pptp mode active
    set pptp enable originate outcall
    set pptp self 10.0.0.1 ❶
    set pptp peer 10.0.0.138 ❷
```

- ❶ Die IP-Adresse des FreeBSD-Rechners von dem aus Sie **mpd** verwenden.
- ❷ Die IP-Adresse des ADSL-Modems. Das Alcatel SpeedTouch Home hat die Adresse 10.0.0.138 voreingestellt.

Ein Verbindungsaufbau kann einfach durch Eingabe des folgenden Befehls als *root* gestartet werden:

```
# mpd -b adsl
```

Sie können sich den Status der Verbindung durch folgenden Befehl anzeigen lassen:

```
% ifconfig ng0
ng0: flags=88d1<UP,POINTOPOINT,RUNNING,NOARP,SIMPLEX,MULTICAST> mtu 1500
    inet 216.136.204.117 --> 204.152.186.171 netmask 0xffffffff
```

Die Verwendung von **mpd** ist der empfehlenswerteste Weg, um mit FreeBSD eine Verbindung zu einem ADSL-Dienst aufzubauen.

27.6.3. Die Verwendung von pptpclient

Es ist außerdem möglich, mit FreeBSD eine Verbindung zu anderen PPPoA-Diensten aufzubauen. Dazu wird `net/pptpclient` verwendet.

Um mit `net/pptpclient` eine Verbindung zu einem DSL-Dienst aufbauen zu können, müssen Sie den entsprechenden Port bzw. das Paket installieren und die Datei `/etc/ppp/ppp.conf` bearbeiten. Sie müssen `root` sein, um diese Schritte durchführen zu können. Eine Beispieldatei für `ppp.conf` ist weiter unten angegeben. Weitere Informationen zu den Optionen von `ppp.conf` bietet die Manual-Seite **ppp** `ppp(8)`:

```
adsl:
set log phase chat lcp ipcp ccp tun command
set timeout 0
enable dns
set authname username ❶
set authkey password ❷
set ifaddr 0 0
add default HISADDR
```

- ❶ Der Benutzername für den Zugang zu den Diensten Ihres ISP.
- ❷ Das Passwort für Ihren Account.

Warnung: Weil Sie Ihr Passwort in der Datei `ppp.conf` in Klartext angeben müssen, sollten Sie sicherstellen, dass niemand den Inhalt dieser Datei lesen kann. Die folgende Reihe von Befehlen stellt sicher, dass die Datei nur von `root` lesbar ist. Zusätzliche Informationen bieten die Manual-Seiten `chmod(1)` und `chown(8)`:

```
# chown root:wheel /etc/ppp/ppp.conf
# chmod 600 /etc/ppp/ppp.conf
```

Dies wird einen Tunnel für eine PPP-Session zu Ihrem DSL-Router öffnen. Ethernet-DSL-Modems haben eine vorkonfigurierte LAN-IP-Adresse, mit der Sie eine Verbindung aufbauen. Im Falle des Alcatel SpeedTouch Home handelt es sich dabei um die Adresse `10.0.0.138`. In der Dokumentation Ihres Routers sollte angegeben sein, welche Adresse Ihr Gerät verwendet. Um den Tunnel zu öffnen und eine PPP-Session zu starten, führen Sie bitte folgenden Befehl aus:

```
# pptp address adsl
```

Tipp: Vielleicht möchten Sie ein kaufmännisches Und (“&”) an das Ende oben angegebenen Kommandos anfügen, da **pptp** sonst den Prompt nicht zurückgibt.

Ein virtuelles Tunnel-Device `tun` wird für das Zusammenspiel der Prozesse **pptp** und **ppp** geschaffen. Wenn Sie den Prompt zurückerhalten haben oder der **pptp**-Prozess das Vorliegen einer Verbindung bestätigt, können Sie den Tunnel folgendermaßen überprüfen:

```
% ifconfig tun0
tun0: flags=8051<UP,POINTOPOINT,RUNNING,MULTICAST> mtu 1500
    inet 216.136.204.21 --> 204.152.186.171 netmask 0xffffffff00
    Opened by PID 918
```

Wenn Sie nicht in der Lage sein sollten, eine Verbindung aufzubauen, überprüfen Sie die Konfiguration Ihres Routers, den Sie normalerweise per **telnet** oder mit einem Web-Browser erreichen können. Falls dennoch keine Verbindung zustande kommt, sollten Sie die Ausgabe des Befehls `pptp` und die Logdatei `/var/log/ppp.log` von **ppp** nach Hinweisen auf die Ursache durchsuchen.

27.7. SLIP

Ursprünglich beigetragen von Satoshi Asami. Mit Beiträgen von Guy Helmer und Piero Serini.

27.7.1. Einrichtung eines SLIP-Clients

Im Folgenden wird ein Weg beschrieben, SLIP auf einer FreeBSD-Maschine für ein Netzwerk mit festen Hostnamen einzurichten. Bei einer dynamischen Zuweisung des Hostnamens (das heißt wenn sich Ihre Adresse bei jeder Einwahl ändert) wird die Einrichtung wahrscheinlich etwas komplexer aussehen.

Bestimmen Sie zuerst, an welcher seriellen Schnittstelle Ihr Modem angeschlossen ist. Viele Leute erzeugen einen symbolischen Link, wie etwa `/dev/modem`, der auf den wirklichen Gerätenamen `/dev/cuadN` verweist. Damit ist es Ihnen möglich, vom eigentlichen Gerätenamen zu abstrahieren, sollten Sie das Modem einmal an eine andere Schnittstelle anschließen müssen. Es kann ziemlich umständlich sein, wenn Sie eine viele Dateien in `/etc` und `.kermrc`-Dateien, die über das ganze System verstreut sind, anpassen müssen!

Anmerkung: `/dev/cuad0` ist `COM1`, `/dev/cuad1` ist `COM2`, etc.

Stellen Sie sicher, dass Folgendes in Ihrer Kernelkonfigurationsdatei steht:

```
device    sl        1
```

Dieses pseudo-device ist im `GENERIC` Kernel enthalten. Falls es von Ihnen nicht gelöscht wurde, sollten Sie hier kein Problem haben.

27.7.1.1. Dinge, die Sie nur einmal erledigen müssen

1. Tragen Sie Ihren lokalen Rechner, das Gateway, sowie die Nameserver in Ihre Datei `/etc/hosts` ein. Diese Datei sieht bei mir so aus:

```
127.0.0.1          localhost loghost
136.152.64.181     water.CS.Example.EDU water.CS water
136.152.64.1       inr-3.CS.Example.EDU inr-3 slip-gateway
128.32.136.9       ns1.Example.EDU ns1
128.32.136.12      ns2.Example.EDU ns2
```

2. Vergewissern Sie sich, dass in der Datei `/etc/host.conf` im Abschnitt `hosts: files` vor `dns` steht. Ohne diese Reihenfolge könnten lustige Dinge passieren.
3. Editieren Sie die Datei `/etc/rc.conf`.

1. Ihren Hostnamen geben Sie an, indem Sie folgende Zeile bearbeiten:

```
hostname="myname.my.domain"
```

Hier sollte der vollständige Internethostname Ihres Rechners angegeben werden.

2. Den Defaultrouter geben Sie durch die Modifikation folgender Zeile an:

```
defaultrouter="NO"
```

wird zu:

```
defaultrouter="slip-gateway"
```

4. Erstellen Sie die Datei `/etc/resolv.conf`, die Folgendes enthält:

```
domain CS.Example.EDU
nameserver 128.32.136.9
nameserver 128.32.136.12
```

Wie Sie sehen, werden hiermit die Nameserver angegeben. Natürlich hängen die tatsächlichen Domainnamen und Adressen von Ihren Gegebenheiten ab.

5. Legen Sie ein Passwort für `root` und `toor` (sowie für alle anderen Accounts die kein Passwort haben) fest.
6. Starten Sie Ihren Rechner neu und überprüfen Sie, ob er mit dem richtigen Hostnamen startet.

27.7.1.2. Aufbau einer SLIP-Verbindung

1. Wählen Sie sich ein, geben Sie `slip` und am Prompt den Namen Ihres Rechners sowie Ihr Passwort ein. Was Sie eingeben müssen, hängt von Ihren Gegebenheiten ab. Wenn Sie **Kermit** verwenden, können Sie ein Skript ähnlich dem Folgenden verwenden:

```
# kermit setup
set modem hayes
set line /dev/modem
set speed 115200
set parity none
set flow rts/cts
set terminal bytesize 8
set file type binary
# The next macro will dial up and login
```

```
define slip dial 643-9600, input 10 =>, if failure stop, -
output slip\x0d, input 10 Username:, if failure stop, -
output silvia\x0d, input 10 Password:, if failure stop, -
output ***\x0d, echo \x0aCONNECTED\x0a
```

Natürlich müssen Sie hier Ihren Benutzernamen und Ihr Passwort eintragen. Wenn Sie das getan haben, können Sie am **Kermit**-Prompt einfach `slip` eingeben, um sich zu verbinden.

Anmerkung: Es ist generell eine *schlechte* Idee, Ihr Passwort in einer unverschlüsselten Textdatei irgendwo im Dateisystem zu speichern. Tun Sie dies auf Ihr eigenes Risiko.

2. Belassen Sie **Kermit** so (Sie können es mit **Ctrl-z** unterbrechen) und geben Sie als `root` ein:

```
# slattach -h -c -s 115200 /dev/modem
```

Wenn Sie mit `ping` Hosts auf der anderen Seite des Routers erreichen können, sind Sie verbunden! Wenn es nicht funktionieren sollte, können Sie versuchen `-a` statt `-c` als Argument für `slattach` zu verwenden.

27.7.1.3. Beenden der Verbindung

Um `slattach` zu beenden, geben Sie Folgendes ein:

```
# kill -INT `cat /var/run/slattach.modem.pid`
```

Beachten Sie, dass Sie `root` sein müssen, um dies durchführen zu können. Kehren Sie zu `kermit` zurück (mit Hilfe von `fg`, wenn Sie es unterbrochen haben) und beenden Sie dieses Programm (`q`).

`slattach(8)` gibt an, dass `ifconfig s10 down` verwendet werden soll, um das Interface zu deaktivieren, doch das scheint keinen Unterschied zu machen. (`ifconfig s10` gibt dasselbe aus).

Es kann vorkommen, dass Ihr Modem sich weigert, das Trägersignal zu beenden. In diesem Fall starten Sie `kermit` einfach neu und beenden es wieder. Beim zweiten Versuch geht es meist aus.

27.7.1.4. Lösungen bei Problemen

Wenn es nicht funktionieren sollte, können Sie an die Mailingliste `freebsd-net` (<http://lists.FreeBSD.org/mailman/listinfo/freebsd-net>) schreiben. Über diese Dinge sind Benutzer bisher gestolpert:

- Nicht `-c` oder `-a` in `slattach` verwenden (Das sollte nicht entscheidend sein, aber einige Benutzer haben berichtet, dass dies ihre Probleme löst).
- Verwendung von `s10` statt `s10` (bei einigen Schriftarten kann der Unterschied schwer zu erkennen sein).
- Probieren Sie `ifconfig s10`, um den Status Ihrer Schnittstelle abzufragen. Das Ergebnis könnte beispielsweise so aussehen:

```
# ifconfig s10
s10: flags=10<POINTOPOINT>
    inet 136.152.64.181 --> 136.152.64.1 netmask ffffffff00
```

- Wenn `ping(8)` die Fehlermeldung “no route to host” ausgibt, kann die Routingtabelle falsch sein. Die Routen können Sie sich mit dem Kommando `netstat -r` ansehen:

```
# netstat -r
Routing tables
Destination      Gateway            Flags      Refs      Use  IfaceMTU    Rtt      Netmasks:

(root node)
(root node)

Route Tree for Protocol Family inet:
(root node) =>
default          inr-3.Example.EDU  UG          8    224515    sl0 -        -
localhost.Exampl localhost.Example. UH          5     42127    lo0 -        0.438
inr-3.Example.ED water.CS.Example.E UH          1         0    sl0 -        -
water.CS.Example localhost.Example. UGH        34  47641234    lo0 -        0.438
(root node)
```

Die Zahlen im Beispiel stammen von einer recht ausgelasteten Maschine. Die Zahlen auf Ihrem System werden, je nach Netzaktivität, von den gezeigten abweichen.

27.7.2. Einrichtung eines SLIP-Servers

Dieses Dokument bietet Empfehlungen, wie Sie Ihr FreeBSD-System als SLIP-Server einrichten. Typischerweise bedeutet dies, Ihr System so zu konfigurieren, dass beim Login automatisch eine Verbindung für entfernte SLIP-Clients aufgebaut wird.

27.7.2.1. Voraussetzungen

Dieser Abschnitt ist ausgesprochen technischer Natur, weshalb Hintergrundwissen erforderlich ist. Wir gehen davon aus, dass Sie mit dem TCP/IP Protokoll, insbesondere mit Netzwerk- und Rechneradressierung, Netzwerkmasken, Subnetzen, Routing und Routingprotokollen, wie RIP, vertraut sind. Die Konfiguration von SLIP-Diensten auf einem Einwahlserver erfordert die Kenntnis dieser Konzepte. Wenn Sie damit nicht vertraut sein sollten, lesen Sie bitte Craig Hunt's *TCP/IP Network Administration* publiziert von O'Reilly & Associates, Inc. (ISBN Nummer 0-937175-82-X) oder die Bücher von Douglas Comer über das TCP/IP Protokoll.

Wir gehen außerdem davon aus, dass Sie Ihr(e) Modem(s) eingerichtet haben und die entsprechenden Systemdateien so konfiguriert haben, dass Logins durch Ihr Modem zugelassen sind. Wenn Sie Ihr System dafür noch nicht vorbereitet haben, lesen Sie bitte Abschnitt 26.4, um Ihre Einwahlverbindung zu konfigurieren. Hilfreich sind auch die Manualpages `sio(4)` mit Informationen zum Gerätetreiber der seriellen Schnittstelle `ttys(5)`, sowie `gettytab(5)`, `getty(8)` und `init(8)` für Informationen zur Konfiguration von Logins über ein Modem. `stty(1)` bietet Informationen zur Einstellung der Parameter der seriellen Schnittstelle (etwa von `cllocal` für direkt angeschlossene serielle Geräte).

27.7.2.2. Ein kurzer Überblick

Mit der normal verwendeten Konfiguration funktioniert der FreeBSD-SLIP-Server folgendermaßen: Ein SLIP-Benutzer wählt einen FreeBSD-SLIP-Server an und meldet sich mit einer speziellen SLIP-Login-ID ein, wobei `/usr/sbin/sliplogin` als Shell dieses besonderen Accounts dient. Das Programm `sliplogin` durchsucht die Datei `/etc/sliphone/slip.hosts` nach einer passenden Zeile für diesen Account. Falls ein Treffer erzielt wird, verbindet es den seriellen Anschluss mit einem verfügbaren SLIP-Interface und führt das Shellskript `/etc/sliphone/slip.login` aus, um das SLIP-Interface zu konfigurieren.

27.7.2.2.1. Ein Beispiel für ein Login eines SLIP-Servers

Wenn beispielsweise die Kennung eines SLIP-Benutzers, Shelmerg wäre, könnte der Eintrag des Benutzers Shelmerg in der Datei `/etc/master.passwd` etwa so aussehen:

```
Shelmerg:password:1964:89::0:0:Guy Helmer - SLIP:/usr/users/Shelmerg:/usr/sbin/sliplogin
```

Wenn sich Shelmerg anmeldet, wird `sliplogin` die Datei `/etc/sliphome/slip.hosts` nach einer übereinstimmenden Benutzerkennung durchsuchen. So könnte etwa folgende Zeile in `/etc/sliphome/slip.hosts` stehen:

```
Shelmerg          dc-slip sl-helmer          0xffffffffc00      autocomp
```

`sliplogin` wird die passende Zeile finden, den seriellen Anschluss mit dem nächsten verfügbaren SLIP-Interface verbinden und dann `/etc/sliphome/slip.login` wie hier dargestellt ausführen:

```
/etc/sliphome/slip.login 0 19200 Shelmerg dc-slip sl-helmer 0xffffffffc00 autocomp
```

Wenn alles gut läuft, wird `/etc/sliphome/slip.login` ein `ifconfig` für das SLIP-Interface durchführen, mit dem sich `sliplogin` verbunden hat (in obigem Beispiel ist das `slip 0`, der als erster Parameter in der Liste an `slip.login` übergeben wurde), um die lokale IP-Adresse (`dc-slip`), die entfernte IP-Adresse (`sl-helmer`), die Netzmaske des SLIP-Interface (`0xffffffffc00`) und alle zusätzlichen Optionen (`autocomp`) festzulegen. Wenn etwas schief laufen sollte, bietet, `sliplogin` normalerweise informative Meldungen durch den **syslogd**-Daemon, der die Meldungen standardmäßig nach `/var/log/messages` schreibt (sehen Sie hierzu auch in den Manual-Seiten für `syslogd(8)` und `syslog.conf(5)` nach). Überprüfen Sie auch `/etc/syslog.conf`, um zu sehen, was `syslogd` aufzeichnet und wo es aufgezeichnet wird.

27.7.2.3. Kernelkonfiguration

Der Standardkernel von FreeBSD (**GENERIC**) bietet bereits SLIP-Unterstützung (`sl(4)`). Falls Sie einen angepassten Kernel verwenden, müssen Sie sicherstellen, dass Ihre Kernelkonfigurationsdatei folgende Zeile enthält:

```
device    sl
```

In der Voreinstellung leitet Ihr FreeBSD-Rechner keine Pakete weiter. Wenn Sie Ihren FreeBSD-SLIP-Server als Router einsetzen möchten, müssen Sie die Datei `/etc/rc.conf` bearbeiten und den Wert der Variable `gateway_enable` auf `YES` setzen. Dadurch ist sichergestellt, dass die Routingoptionen auch nach einem Neustart erhalten bleiben.

Um die Einstellungen sofort anzuwenden, führen Sie den folgenden Befehl als `root`-Benutzer aus:

```
# /etc/rc.d/routing start
```

Weitere Informationen zur Konfiguration Ihres Kernels, finden Sie in Kapitel 8 dieses Handbuchs.

27.7.2.4. Konfiguration des Sliplogin

Wie bereits erwähnt, gibt es im Verzeichnis `/etc/sliphome` drei Dateien, die Teil der Konfiguration für `/usr/sbin/sliplogin` sind (`sliplogin` ist in `sliplogin(8)` beschrieben): `slip.hosts`, definiert die SLIP-Benutzer sowie deren IP-Adresse; `slip.login`, womit normalerweise nur das SLIP-Interface konfiguriert

wird und (optional) `slip.logout`, womit die Auswirkungen von `slip.login` rückgängig gemacht werden, wenn die serielle Verbindung beendet wird.

27.7.2.4.1. Konfiguration der Datei `slip.hosts`

`/etc/sliphome/slip.hosts` enthält Zeilen, die mindestens vier durch Leerzeichen getrennte Elemente enthalten:

- Login-Kennung des SLIP-Benutzers
- Lokale Adresse (lokal für den SLIP-Server) der SLIP-Verbindung
- Entfernte Adresse der SLIP-Verbindung
- Netzwerkmaske

Die lokalen und entfernten Adressen können Hostnamen sein, deren zugehörige IP-Adresse durch die Datei `/etc/hosts` oder mithilfe des Domain Name Service aufgelöst wird. Wie die Adressen aufgelöst werden, hängt von den Einstellungen in `/etc/nsswitch.conf` ab. Die Netzwerkmaske kann ein Name sein, der durch eine Suche in `/etc/networks` aufgelöst werden kann. Auf einem Beispielsystem, würde die Datei `/etc/sliphome/slip.hosts` folgendermaßen aussehen:

```
#
# login local-addr      remote-addr      mask          opt1    opt2
#                               (normal,compress,noicmp)
#
Shelmerg dc-slip        sl-helmerg      0xfffffc00    autocomp
```

Am Ende der Zeile stehen eine oder mehrere der folgenden Optionen.

- `normal` – keine Header-Kompression
- `compress` – Header werden komprimiert
- `autocomp` – Header werden komprimiert, sofern die Gegenstelle es erlaubt
- `noicmp` – ICMP-Pakete werden deaktiviert (“ping” Pakete werden unterdrückt, statt die Ihnen zur Verfügung stehende Bandbreite aufzubrechen)

Die Auswahl von lokalen und entfernten Adressen für Ihre SLIP-Verbindung, hängt davon ab, ob Sie ein TCP/IP-Subnetz reservieren oder ob Sie “proxy ARP” auf Ihrem SLIP-Server verwenden (es handelt sich nicht um “echtes” proxy ARP, aber dieser Begriff wird in diesem Abschnitt verwendet, um diesen Sachverhalt zu beschreiben). Wenn Sie nicht sicher sind, welche Methode Sie wählen sollen oder wie IP-Adressen zugewiesen werden, lesen Sie bitte in den Büchern zum Thema TCP/IP nach, die als Voraussetzungen für SLIP (Abschnitt 27.7.2.1) angegeben worden sind oder fragen Sie Ihren IP-Netzwerkadministrator.

Wenn Sie für Ihre SLIP-Clients ein eigenes Subnetz verwenden, werden Sie die Nummer des Subnetzes aus der Ihnen zugewiesenen IP-Netzwerknummer zuteilen und die IP-Adressen Ihrer SLIP-Clients aus diesem Subnetz verwenden müssen. Dann können Sie eine statische Route zu Ihrem SLIP-Subnetz über Ihren SLIP-Server auf Ihren nächsten IP-Router konfigurieren.

Wenn Sie aber andererseits die “proxy ARP” Methode verwenden möchten, werden Sie die IP-Adressen Ihrer SLIP-Clients aus dem Subnetz Ihres SLIP-Server nehmen und die Skripte `/etc/sliphome/slip.login` `/etc/sliphome/slip.logout` anpassen müssen, damit diese `arp(8)` zur Verwaltung der “proxy ARP”-Einträge in der ARP-Tabelle Ihres SLIP-Servers verwenden.

27.7.2.4.2. Konfiguration von `slip.login`

Eine typische Datei `/etc/sliphome/slip.login` sieht folgendermaßen aus:

```
#!/bin/sh -
#
#      @(#)slip.login  5.1  (Berkeley)  7/1/90

#
# generic login file for a slip line.  sliplogin invokes this with
# the parameters:
#      1      2      3      4      5      6      7-n
#  slipunit  ttyspeed loginname local-addr remote-addr mask opt-args
#
/sbin/ifconfig sl$1 inet $4 $5 netmask $6
```

Diese `slip.login` Datei führt lediglich `ifconfig` für das entsprechende SLIP-Interface mit den lokalen und entfernten Adressen und der Netzwerkmaske des SLIP-Interface aus.

Wenn Sie sich dafür entschieden haben, die “proxy ARP” Methode zu verwenden (statt eines separaten Subnetzes für Ihre SLIP-Clients) sollte Ihre Datei `/etc/sliphome/slip.login` etwa folgendermaßen aussehen:

```
#!/bin/sh -
#
#      @(#)slip.login  5.1  (Berkeley)  7/1/90

#
# generic login file for a slip line.  sliplogin invokes this with
# the parameters:
#      1      2      3      4      5      6      7-n
#  slipunit  ttyspeed loginname local-addr remote-addr mask opt-args
#
/sbin/ifconfig sl$1 inet $4 $5 netmask $6
# Answer ARP requests for the SLIP client with our Ethernet addr
/usr/sbin/arp -s $5 00:11:22:33:44:55 pub
```

Die zusätzliche Zeile `arp -s $5 00:11:22:33:44:55 pub` in der Datei `slip.login` erzeugt einen ARP-Eintrag in der ARP-Tabelle des SLIP-Servers. Dieser ARP-Eintrag veranlasst den SLIP-Server mit seiner Ethernet MAC-Adresse zu antworten, sobald ein anderer IP-Knoten im Ethernet mit der IP-Adresse des SLIP-Clients Kontakt aufnehmen möchte.

Wenn Sie das Beispiel von oben verwenden, achten Sie darauf die Ethernet MAC-Adresse (`00:11:22:33:44:55`) durch die MAC-Adresse der Ethernetkarte Ihres Systems zu ersetzen. Sonst wird Ihr “proxy ARP” sicher nicht funktionieren! Sie können die MAC-Adresse Ihres SLIP-Servers herausfinden, indem Sie sich die Ausgabe von `netstat -i` ansehen. Die zweite Zeile der Ausgabe sollte ungefähr aussehen wie diese hier:

```
ed0    1500    <Link>0.2.c1.28.5f.4a          191923 0    129457      0    116
```

Dies zeigt an, dass die Ethernet MAC-Adresse dieses Systems `00:02:c1:28:5f:4a` lautet. Die Punkte in der Ethernet MAC-Adresse, die von `netstat -i` ausgegeben wird, müssen durch Doppelpunkte ersetzt werden. Bei jeder einstelligen Hexadezimalzahl sollten außerdem führende Nullen hinzugefügt werden, um die Adresse in die Form zu bringen, die von `arp(8)` verlangt wird. Die Manual-Seite von `arp(8)` bietet hierzu eine vollständige Übersicht.

Anmerkung: Wenn Sie die Dateien `/etc/sliphome/slip.login` und `/etc/sliphome/slip.logout` erstellen, müssen diese ausführbar gemacht werden (`chmod 755 /etc/sliphome/slip.login /etc/sliphome/slip.logout`), da `sliplogin` auf deren Ausführbarkeit angewiesen ist.

27.7.2.4.3. Konfiguration von `slip.logout`

Die Datei `/etc/sliphome/slip.logout` ist nicht zwingend erforderlich (außer Sie verwenden “proxy ARP”), aber falls Sie diese Datei erzeugen möchten, ist hier ein Beispiel für ein grundlegendes `slip.logout` Skript:

```
#!/bin/sh -
#
#      slip.logout

#
# logout file for a slip line.  sliplogin invokes this with
# the parameters:
#      1      2      3      4      5      6      7-n
#  slipunit ttyspeed loginname local-addr remote-addr mask opt-args
#
/sbin/ifconfig sl$1 down
```

Wenn Sie “proxy ARP” einsetzen, muss `/etc/sliphome/slip.logout` den ARP-Eintrag für den SLIP-Client löschen:

```
#!/bin/sh -
#
#      @(#)slip.logout

#
# logout file for a slip line.  sliplogin invokes this with
# the parameters:
#      1      2      3      4      5      6      7-n
#  slipunit ttyspeed loginname local-addr remote-addr mask opt-args
#
/sbin/ifconfig sl$1 down
# Quit answering ARP requests for the SLIP client
/usr/sbin/arp -d $5
```

`arp -d $5` löscht den ARP-Eintrag, den die “proxy ARP” `slip.login` hinzufügte, als der SLIP-Client sich eingeloggt hatte.

Es soll nochmals darauf hingewiesen werden, dass für die Datei `/etc/sliphome/slip.logout` das Ausführungs-Bit gesetzt werden muss, nachdem die Datei erstellt worden ist (z.B. `chmod 755 /etc/sliphome/slip.logout`).

27.7.2.5. Überlegungen zum Routing

Wenn Sie nicht die “proxy ARP” Methode benutzen, um Datenpakete zwischen Ihren SLIP-Clients und dem Rest Ihres Netzwerkes (oder vielleicht dem Internet) zu routen, werden Sie wahrscheinlich statische Routen zu Ihrem nächsten Standardrouter hinzufügen müssen, um Pakete aus dem Subnetz Ihres SLIP-Clients über Ihren SLIP-Server weiterzuleiten.

27.7.2.5.1. Statische Routen

Das Hinzufügen von statischen Routen zu Ihrem nächsten Standardrouter kann problematisch sein (oder unmöglich, wenn Sie nicht die erforderliche Berechtigung haben...). Wenn Sie in Ihrer Organisation ein Netzwerk mit mehreren Routern haben, müssen einige Router, wie etwa die von Cisco und Proteon hergestellten, nicht nur mit der statischen Route zum SLIP-Subnetz konfiguriert werden, sondern es muss ihnen auch mitgeteilt werden, über welche statischen Routen sie andere Router informieren sollen. Daher ist einiges an Fachwissen und Problemlösungskompetenz erforderlich, um auf statischen Routen basierendes Routing erfolgreich einzurichten.

Kapitel 28. Elektronische Post (E-Mail)

Ursprünglicher Text von Bill Lloyd. Neugeschrieben von Jim Mock. Übersetzt von Robert Drehmel.

28.1. Terminologie

Das Akronym *MTA* steht für *Mail Transfer Agent* was übersetzt “Mailübertragungs-Agent” bedeutet.

Während die Bezeichnung *Server-Dämon* die Komponente eines MTA benennt, die für eingehende Verbindungen zuständig ist, wird mit dem Begriff *Mailer* öfters die Komponente des MTA bezeichnet, die E-Mails versendet.

28.2. Übersicht

“Elektronische Post”, besser bekannt als E-Mail, ist eine der am weit verbreitetsten Formen der Kommunikation heutzutage. Dieses Kapitel bietet eine grundlegende Einführung in das Betreiben eines E-Mail-Servers unter FreeBSD. Ebenfalls wird der Versand und Empfang von E-Mails unter FreeBSD behandelt. Das Kapitel ist jedoch keine komplette Referenz und es werden viele wichtige Überlegungen außer Acht gelassen. Wenn Sie das Thema detaillierter betrachten möchten, werden Sie bei einem der exzellenten Bücher fündig, die in Anhang B aufgelistet sind.

Dieses Kapitel behandelt die folgenden Punkte:

- Welche Software-Komponenten beim Senden und Empfangen von elektronischer Post involviert sind.
- Wo sich grundlegende **sendmail** Konfigurationsdateien in FreeBSD befinden.
- Den Unterschied zwischen entfernten und lokalen Postfächern.
- Wie man Versender von Massennachrichten daran hindern kann, Ihren E-Mail-Server illegalerweise als Weiterleitung zu verwenden.
- Wie man den Standard-Mailer des Systems, **sendmail**, ersetzt.
- Wie man oft auftretende E-Mail-Server Probleme behebt.
- Wie E-Mails mit UUCP verschickt werden.
- Wie E-Mails über einen Relay verschickt werden.
- Wie E-Mails über eine Einwahlverbindung gehandhabt werden.
- Wie Sie die SMTP-Authentifizierung einrichten.
- Den Empfang und den Versand von E-Mails mithilfe von Programmen wie **mutt**.
- Wie E-Mails von einem entfernten Server mit POP oder IMAP abgeholt werden.
- Wie eingehende E-Mail automatisch gefiltert wird.

Bevor Sie dieses Kapitel lesen, sollten Sie:

- Ihre Netzwerk-Verbindung richtig einrichten. (Kapitel 31).
- Die DNS-Information für Ihren E-Mail-Server einstellen (Kapitel 29).

- Wissen, wie man zusätzliche Dritthersteller-Software installiert (Kapitel 4).

28.3. Elektronische Post benutzen

Fünf größere Teile sind am E-Mail-Austausch beteiligt: Das Benutzerprogramm, der Server-Dämon, DNS, ein entferntes oder lokales Postfach und natürlich der E-Mail-Server selbst.

28.3.1. Das Benutzerprogramm

Das beinhaltet Kommandozeilenprogramme wie **mutt**, **pine**, **elm**, **mail** und Programme mit grafischer Benutzeroberfläche, wie **balsa** und **xfmail** um einige zu nennen, und “aufwändigere”, wie WWW-Browser. Diese Programme geben die E-Mail-Transaktionen an den lokalen “E-Mail-Server”, weiter, entweder über einen der verfügbaren Server-Dämonen oder eine TCP-Verbindung.

28.3.2. E-Mail-Server Dämon

FreeBSD enthält standardmäßig **sendmail**; es lassen sich aber auch andere E-Mail-Server Dämonen betreiben, beispielsweise

- **exim**,
- **postfix** oder
- **qmail**.

Der Server-Dämon hat üblicherweise zwei Funktionen: Er kümmert sich um das Empfangen von eingehenden E-Mails und stellt ausgehende E-Mails zu. Es ist *nicht* Aufgabe des Dämons, E-Mails über POP oder IMAP bereit zu stellen, noch Zugriffe auf das lokale Postfach `mbx` oder Verzeichnisse mit Postfächern zu gewähren. Dafür benötigen Sie einen zusätzlichen Dämon.

Warnung: Alte Versionen von **sendmail** enthalten schwerwiegende Sicherheitslöcher, die einem Angreifer Zugriff auf Ihren Rechner verschaffen können. Um Sicherheitsprobleme zu umgehen, sollten Sie eine aktuelle **sendmail**-Version benutzen. Sie können auch einen anderen MTA aus der FreeBSD Ports-Sammlung benutzen.

28.3.3. E-Mail und DNS

Das Domain Name System (DNS) und sein Dämon `named` spielen eine große Rolle in der Auslieferung von E-Mails. Um E-Mails auszuliefern, fragt der Mail-Server-Dämon im DNS den Rechner ab, der E-Mails für das Zielsystem entgegennimmt. Der gleiche Vorgang läuft ab, wenn eine E-Mail von einem entfernten Server auf Ihrem Mail-Server zugestellt wird.

Im DNS werden Rechnernamen auf IP-Adressen abgebildet. Daneben werden spezielle Informationen für das Mail-System gespeichert, die *MX-Einträge* (*MX record*) genannt werden. Der MX-Eintrag (von *Mail eXchanger*) gibt an, welcher Rechner oder welche Rechner E-Mails für eine Domain annehmen. Existiert kein MX-Record für

einen Rechner oder dessen Domain, werden E-Mails direkt an den Rechner zugestellt, vorausgesetzt der Rechner besitzt einen A-Eintrag, der den Rechnernamen auf seine IP-Adresse abbildet.

Mit dem Kommando `host(1)` können Sie die MX-Einträge für eine Domain abfragen:

```
% host -t mx FreeBSD.org
FreeBSD.org mail is handled (pri=10) by mx1.FreeBSD.org
```

28.3.4. E-Mails empfangen

Der E-Mail-Server empfängt alle E-Mails für Ihre Domäne. Er speichert die E-Mails entweder im `mbx`-Format (die Vorgabe) oder im `Maildir`-Format. Die E-Mails können lokal mit Programmen wie `mail(1)` oder **mutt** gelesen werden. Mithilfe von Protokollen wie POP oder IMAP können die E-Mails auch von entfernten Rechnern gelesen werden. Wenn Sie die E-Mails direkt auf dem E-Mail-Server lesen möchten, wird kein POP- oder IMAP-Server gebraucht.

28.3.4.1. Auf entfernte Postfächer mit POP und IMAP zugreifen

Wenn Sie auf entfernte Postfächer zugreifen wollen, benötigen Sie den Zugang zu einem POP- oder IMAP-Server. Beide Protokolle bieten einen einfachen Zugriff auf entfernte Postfächer. IMAP besitzt allerdings einige Vorteile, unter anderem:

- IMAP kann sowohl Nachrichten auf einem entfernten Server speichern als auch von dort abholen.
- IMAP unterstützt gleichzeitig ablaufende Aktualisierungen.
- Da es nicht gleich die komplette Nachricht herunterlädt, ist IMAP über langsame Verbindungen sehr nützlich. Weiterhin können E-Mails auf dem Server durchsucht werden, was den Datenverkehr zwischen Clients und dem Server minimiert.

Wenn Sie einen POP- oder IMAP-Server installieren wollen, gehen Sie nach den folgenden Schritten vor:

1. Wählen Sie einen IMAP- oder POP-Server aus, der Ihre Anforderungen erfüllt. Die nachstehenden Server sind sehr bekannt:
 - **qpopper**
 - **teapop**
 - **imap-uw**
 - **courier-imap**
2. Installieren Sie den ausgewählten POP- oder IMAP-Daemon aus der Ports-Sammlung.
3. Wenn erforderlich, passen Sie die Datei `/etc/inetd.conf` an, um den POP- oder IMAP-Server zu starten.

Warnung: Beachten Sie, dass sowohl POP als auch IMAP Daten, wie den Benutzernamen und das Passwort, im Klartext übertragen. Wenn Sie die mit diesen Protokollen übertragenen Daten schützen wollen, können Sie SSH-Tunnel (siehe Abschnitt 14.11.8) verwenden.

28.3.4.2. Auf lokale Postfächer zugreifen

Auf Postfächer können Sie lokal mithilfe spezieller Benutzerprogramme, die *Mail-User-Agents* (MUAs) genannt werden, zugreifen. Beispiele für solche Programme sind **mutt** oder **mail(1)**.

28.3.5. Der E-Mail-Server

“E-Mail-Server” wird der Rechner genannt, welcher für die Zustellung und das Empfangen von E-Mails auf Ihrem Rechner oder vielleicht Ihrem Netzwerk zuständig ist.

28.4. sendmail-Konfiguration

Beigesteuert von Christopher Shumway.

sendmail(8) ist das standardmäßig in FreeBSD installierte Mailübertragungsprogramm (MTA). Die Aufgabe von **sendmail** ist es, E-Mails von E-Mail-Benutzerprogrammen (MUA) anzunehmen und diese zu den entsprechenden Mailern zu liefern, die in der Konfigurationsdatei definiert sind. **sendmail** kann auch Netzwerkverbindungen annehmen und E-Mails zu lokalen *Mailboxen*¹ oder anderen Programmen liefern.

sendmail benutzt folgende Konfigurationsdateien:

Dateiname	Funktion
/etc/mail/access	Datenbank, in der Zugriffsrechte auf sendmail verwaltet werden
/etc/mail/aliases	Mailbox Aliase
/etc/mail/local-host-names	Liste der Rechner für die sendmail E-Mails akzeptiert
/etc/mail/mailer.conf	Mailer Programmkonfiguration
/etc/mail/mailertable	Mailer Versand-Zuordnungstabelle
/etc/mail/sendmail.cf	Hauptkonfigurationsdatei für sendmail
/etc/mail/virtusertable	Virtuelle Benutzer und Domänen-Tabellen

28.4.1. /etc/mail/access

Die Zugriffsdatenbank bestimmt, welche(r) Rechner oder IP-Adresse(n) Zugriff auf den lokalen E-Mail-Server haben und welche Art von Zugriff ihnen gestattet wird. Rechner können als **OK**, **REJECT** oder **RELAY** eingetragen oder einfach an **sendmail's** Fehlerbehandlungsroutine mit einem angegebenen Mailer-Fehler übergeben werden. Rechner, die als **OK** eingetragen sind, was die Grundeinstellung ist, sind berechtigt E-Mails zu diesem Rechner zu schicken, solange die endgültige Zieladresse der lokale Rechner ist. Verbindungen von Rechnern, die als **REJECT** aufgelistet sind, werden abgelehnt. Rechnern mit gesetzter **RELAY**-Option für ihren Rechnernamen wird erlaubt Post für jede Zieladresse durch diesen Mail-Server zu senden.

Beispiel 28-1. Konfigurieren der sendmail Zugriffsdatenbank

cyberspammer.com	550 We do not accept mail from spammers
FREE.STEALTH.MAILER@	550 We do not accept mail from spammers
another.source.of.spam	REJECT
okay.cyberspammer.com	OK
128.32	RELAY

In diesem Beispiel haben wir fünf Einträge. E-Mail-Versender, die mit der linken Spalte der Tabelle übereinstimmen, sind betroffen von der Aktion in der rechten Spalte. Die ersten beiden Beispiele übergeben einen Fehlercode an **sendmail's** Fehlerbehandlungsroutine. Die Nachricht wird an den entfernten Rechner gesendet, wenn eine Nachricht mit der linken Spalte der Tabelle übereinstimmt. Der nächste Eintrag lehnt Post von einem bestimmten Rechner des Internets ab (another.source.of.spam). Der nächste Eintrag akzeptiert E-Mail-Verbindungen des Rechners okay.cyberspammer.com, der exakter angegeben wurde als cyberspammer.com in der Zeile darüber. Genauere Übereinstimmungen haben den Vorrang vor weniger genauen. Der letzte Eintrag erlaubt die Weiterleitung von elektronischer Post von Rechnern mit einer IP-Adresse die mit 128.32 beginnt. Diese Rechner würden E-Mails durch diesen E-Mail-Server senden können, die für andere E-Mail-Server bestimmt sind.

Wenn diese Datei geändert wird, müssen Sie make in /etc/mail ausführen um die Datenbank zu aktualisieren.

28.4.2. /etc/mail/aliases

Die Alias-Datenbank enthält eine Liste der virtuellen Mailboxen, die in andere Benutzer, Dateien, Programme oder andere Aliase expandiert werden. Hier sind ein paar Beispiele, die in /etc/mail/aliases benutzt werden können:

Beispiel 28-2. E-Mail Aliases

```
root: localuser
ftp-bugs: joe,eric,paul
bit.bucket: /dev/null
procmail: "|/usr/local/bin/procmail"
```

Das Dateiformat ist simpel; Der Name der Mailbox auf der linken Seite des Doppelpunkts wird mit den Zielen auf der rechten Seite ersetzt. Das erste Beispiel ersetzt die Mailbox root mit der Mailbox localuser, die dann wieder in der Alias-Datenbank gesucht wird. Wird kein passender Eintrag gefunden, wird die Nachricht zum lokalen Benutzer localuser geliefert. Das nächste Beispiel zeigt eine E-Mail-Verteilerliste. E-Mails an die Mailbox ftp-bugs werden zu den drei lokalen Mailboxen joe, eric und paul gesendet. Eine lokale Mailbox kann auch als <user@example.com> angegeben werden. Das nächste Beispiel zeigt das Schreiben von E-Mails in eine Datei, in diesem Fall /dev/null. Das letzte Beispiel verdeutlicht das Senden von E-Mails an ein Programm, in diesem Fall wird die Nachricht in die Standardeingabe von /usr/local/bin/procmail mittels einer UNIX Pipe geschrieben.

Wenn diese Datei geändert wird, müssen Sie make in /etc/mail ausführen um die Änderungen in die Datenbank zu übernehmen.

28.4.3. /etc/mail/local-host-names

Das ist die Liste der Rechnernamen, die sendmail(8) als lokalen Rechnernamen akzeptiert. Setzen Sie alle Domänen oder Rechner, für die **sendmail** Mail empfangen soll, in diese Datei. Wenn dieser Mail-Server zum Beispiel E-Mails

für die Domäne `example.com` und den Rechner `mail.example.com` annehmen soll, könnte seine `local-host-names` Datei so aussehen:

```
example.com
mail.example.com
```

Wird diese Datei geändert, muss `sendmail(8)` neu gestartet werden, damit es die Neuerungen einliest.

28.4.4. `/etc/mail/sendmail.cf`

Die Hauptkonfigurations-Datei von **sendmail** (`sendmail.cf`) kontrolliert das allgemeine Verhalten von **sendmail**, einschließlich allem vom Umschreiben von E-Mail Adressen bis hin zum Übertragen von Ablehnungsnachrichten an entfernte E-Mail-Server. Mit solch einer mannigfaltigen Rolle ist die Konfigurationsdatei natürlich ziemlich komplex und ihre Einzelheiten können in diesem Kapitel nicht besprochen werden. Glücklicherweise muss diese Datei selten für Standard E-Mail-Server geändert werden.

Die **sendmail** Hauptkonfigurationsdatei kann mit `m4(1)` Makros erstellt werden, die Eigenschaften und Verhalten von **sendmail** definieren. Einige der Details finden Sie in `/usr/src/contrib/sendmail/cf/README`.

Wenn Änderungen an dieser Datei vorgenommen werden, muss **sendmail** neu gestartet werden, damit die Änderungen Wirkung zeigen.

28.4.5. `/etc/mail/virtusertable`

Die Datei `virtusertable` ordnet Adressen für virtuelle Domänen und Mailboxen realen Mailboxen zu. Diese Mailboxen können lokal, auf entfernten Systemen, Aliase in `/etc/mail/aliases` oder eine Datei sein.

Beispiel 28-3. Beispiel einer virtuellen Domänen Zuordnung

<code>root@example.com</code>	<code>root</code>
<code>postmaster@example.com</code>	<code>postmaster@noc.example.net</code>
<code>@example.com</code>	<code>joe</code>

In dem obigen Beispiel haben wir einen Eintrag für die Domäne `example.com`. Diese Datei wird nach dem ersten übereinstimmenden Eintrag durchsucht. Die erste Zeile ordnet `<root@example.com>` der lokalen Mailbox `root` zu. Der nächste Eintrag ordnet `<postmaster@example.com>` der Mailbox `postmaster` auf dem Rechner `noc.example.net` zu. Zuletzt, wenn keine Übereinstimmung von `example.com` gefunden wurde, wird der letzte Eintrag verglichen, der mit jeder Mail-Nachricht übereinstimmt, die an jemanden bei `example.com` adressiert wurde. Diese werden der lokalen Mailbox `joe` zugeordnet.

28.5. Wechseln des Mailübertragungs-Agenten

Geschrieben von Andrew Boothman. Informationen entnommen aus E-Mails geschrieben von Gregory Neil Shapiro.

Wie bereits erwähnt, ist bei FreeBSD **sendmail** schon als Ihr Mailübertragungs-Agent installiert. Deswegen ist es

standardmäßig für Ihre aus- und eingehenden E-Mails verantwortlich.

Jedoch wollen einige Systemadministratoren den MTA ihres Systems wechseln, was eine Reihe von Gründen haben kann. Diese Gründe reichen von einfach einen anderen MTA ausprobieren wollen bis hin dazu eine bestimmte Besonderheit zu benötigen oder ein Paket, welches auf einen anderen Mailer angewiesen ist. Glücklicherweise macht FreeBSD das Wechseln einfach, egal aus welchem Grund.

28.5.1. Installieren eines neuen MTA

Sie haben eine große Auswahl an verfügbaren MTA-Programmen. Ein guter Startpunkt ist die FreeBSD-Ports-Sammlung, wo Sie viele finden werden. Selbstverständlich steht es Ihnen frei, jeden MTA von überall her zu verwenden, solange Sie ihn unter FreeBSD zum Laufen bekommen.

Fangen Sie an, indem Sie Ihren neuen MTA installieren. Sobald er installiert ist, gibt er Ihnen die Chance zu entscheiden ob er wirklich Ihren Bedürfnissen genügt. Zusätzlich gibt er Ihnen die Möglichkeit die neue Software zu konfigurieren, bevor sie den Job von **sendmail** übernimmt. Dabei sollten Sie sicherstellen, dass beim Installieren der neuen Software keine Versuche unternommen werden, System-Programme wie `/usr/bin/sendmail` zu überschreiben. Ansonsten wurde Ihre neue E-Mail-Software in den Dienst gestellt, bevor Sie sie konfiguriert haben.

Für Informationen über die Konfiguration des von Ihnen gewählten MTAs sehen Sie bitte in der dazugehörigen Dokumentation nach.

28.5.2. Ausschalten von sendmail

Warnung: Wenn Sie die Sendefunktion von **sendmail** deaktivieren, müssen Sie für den E-Mail-Versand ein alternatives System installieren. Tun Sie dies nicht, sind Systemfunktionen wie `periodic(8)` nicht mehr in der Lage, ihre Resultate und Meldungen als E-Mail zu versenden. Aber auch viele andere Teile Ihres Systems erwarten, dass Sie über ein **sendmail**-kompatibles System verfügen. Sind Programme auf (die von Ihnen deaktivierten) **sendmail**-Binärdateien angewiesen, landen deren E-Mails ansonsten in einer inaktiven **sendmail**-Warteschlange und können nicht ausgeliefert werden.

Um **sendmail** komplett zu deaktivieren (also inklusive der Funktion zum Versand von E-Mails), fügen Sie die Zeile

```
sendmail_enable="NO"
sendmail_submit_enable="NO"
sendmail_outbound_enable="NO"
sendmail_msp_queue_enable="NO"
```

in `/etc/rc.conf` ein.

Wenn Sie lediglich die Funktion zum Empfang von E-Mails durch **sendmail** deaktivieren wollen, sollten Sie folgenden Eintrag in `/etc/rc.conf` einfügen:

```
sendmail_enable="NO"
```

Weitere Informationen zu den Startoptionen von **sendmail** finden Sie in der Manualpage `rc.sendmail(8)`.

28.5.3. Starten Ihres neuen MTA beim Hochfahren des Systems

Der neue MTA kann beim Hochfahren durch das Hinzufügen einer Konfigurationszeile in der `/etc/rc.conf` gestartet werden, wie das folgende Beispiel für Postfix zeigt:

```
# echo 'postfix_enable="YES"' >> /etc/rc.conf
```

Der MTA wird jetzt automatisch beim Hochfahren des Systems gestartet.

28.5.4. Ersetzen von sendmail als Standard-Mailer des Systems

Das Programm **sendmail** ist so allgegenwärtig als Standard-Software auf UNIX Systemen, dass einige Programme einfach annehmen es sei bereits installiert und konfiguriert. Aus diesem Grund stellen viele alternative MTAs ihre eigenen kompatiblen Implementierung der **sendmail** Kommandozeilen-Schnittstelle zur Verfügung. Das vereinfacht ihre Verwendung als “drop-in” Ersatz für **sendmail**.

Folglich werden Sie, wenn Sie einen alternativen Mailer benutzen, sicherstellen müssen, dass ein Programm, das versucht **sendmail**s Standard-Dateien wie `/usr/bin/sendmail` auszuführen, stattdessen Ihr gewähltes Mailübertragungsprogramm ausführt. Zum Glück stellt FreeBSD das mailwrapper(8)-System zur Verfügung, das diese Arbeit für Sie erledigt.

Wenn **sendmail** arbeitet wie es installiert wurde, werden Sie in `/etc/mail/mailer.conf` etwas wie das Folgende vorfinden:

```
sendmail /usr/libexec/sendmail/sendmail
send-mail /usr/libexec/sendmail/sendmail
mailq /usr/libexec/sendmail/sendmail
newaliases /usr/libexec/sendmail/sendmail
hoststat /usr/libexec/sendmail/sendmail
purgestat /usr/libexec/sendmail/sendmail
```

Das bedeutet, dass wenn eines der gewöhnlichen Kommandos (wie zum Beispiel `/usr/bin/sendmail` selbst) ausgeführt wird, das System tatsächlich eine Kopie des mailwrapper mit dem Namen `sendmail` startet, die `mailer.conf` überprüft und `/usr/libexec/sendmail/sendmail` ausführt. Mit diesem System lassen sich die Programme, die für die **sendmail**-Funktionen gestartet werden, leicht ändern.

Daher könnten Sie, wenn Sie wollten, dass `/usr/local/supermailer/bin/sendmail-compat` anstelle von **sendmail** ausgeführt wird, `/etc/mailer.conf` wie folgt abändern:

```
sendmail /usr/local/supermailer/bin/sendmail-compat
send-mail /usr/local/supermailer/bin/sendmail-compat
mailq /usr/local/supermailer/bin/mailq-compat
newaliases /usr/local/supermailer/bin/newaliases-compat
hoststat /usr/local/supermailer/bin/hoststat-compat
purgestat /usr/local/supermailer/bin/purgestat-compat
```

28.5.5. Fertigstellen

Sobald Sie alles Ihren Wünschen entsprechend konfiguriert haben, sollten Sie entweder die **sendmail** Prozesse beenden, die Sie nicht mehr benötigen, und die zu Ihrer neuen Software zugehörigen Prozesse starten, oder einfach

das System neustarten. Das Neustarten des Systems gibt Ihnen auch die Gelegenheit sicherzustellen, dass Sie Ihr System korrekt konfiguriert haben, um Ihren neuen MTA automatisch beim Hochfahren zu starten.

28.6. Fehlerbehebung

Hier finden sich ein paar häufig gestellte Fragen und ihre Antworten, die von der FAQ (http://www.FreeBSD.org/doc/de_DE.ISO8859-1/books/faq/) übernommen wurden.

1. Warum muss ich einen FQDN (fully-qualified domain name/ voll ausgeschriebenen Domänennamen) für meine Rechner verwenden?

Vielleicht liegen die Rechner in einer unterschiedlichen Domäne; zum Beispiel, wenn Sie sich in `foo.bar.edu` befinden, und einen Rechner namens `mumble` in der `bar.edu` Domäne erreichen wollen, müssen Sie ihn mit dem voll ausgeschriebenen Domänennamen `mumble.bar.edu` kontaktieren, anstatt bloß mit `mumble`.

Traditionell wurde das von dem BSD BIND *Resolver* erlaubt. Wie auch immer, die aktuelle Version von **BIND**, die mit FreeBSD ausgeliefert wird, bietet keine Standardabkürzungen für nicht komplett angegebene Domänennamen außerhalb der Domäne, in der Sie sich befinden. Daher muss ein nicht-qualifizierter Rechner `mumble` entweder als `mumble.foo.bar.edu` gefunden werden, oder er wird in der root Domäne gesucht.

Damit unterscheidet es sich von vorherigem Verhalten, bei dem die Suche über `mumble.bar.edu` und `mumble.edu` lief. Schauen Sie sich RFC 1535 an, wenn Sie wissen möchten, warum das als schlecht und sogar als Sicherheitsloch angesehen wurde.

Um das zu umgehen, können Sie die Linie

```
search foo.bar.edu bar.edu
```

anstatt der vorherigen

```
domain foo.bar.edu
```

in Ihre `/etc/resolv.conf` einsetzen. Aber stellen Sie sicher, dass die Suchordnung nicht die Begrenzung von "lokaler und öffentlicher Administration", wie RFC 1535 sie nennt, überschreitet.

2. Warum meldet Sendmail "mail loops back to myself"?

Dies wird in der Sendmail-FAQ wie folgt beantwortet:

Ich erhalte folgende Fehlermeldungen:

```
553 MX list for domain.net points back to relay.domain.net
554 <user@domain.net>... Local configuration error
```

Wie kann ich dieses Problem lösen?

Sie haben durch die Benutzung eines MX-Eintrags eingestellt, dass Mail für die Domäne (z.B. `domain.net`) an einen speziellen Host (in diesem Fall `relay.domain.net`) weitergeleitet wird,

aber der Relay-Host erkennt sich selbst nicht als domain.net. Fügen Sie domain.net in /etc/mail/local-host-names [die Datei hieß vor der Version 8.10 /etc/sendmail.cw] (falls Sie FEATURE(use_cw_file) benutzen) oder "Cw domain.net" in /etc/mail/sendmail.cf ein.

Die aktuelle Version der Sendmail-FAQ (<ftp://rtfm.mit.edu/pub/usenet/news.answers/mail/sendmail-faq>) wird nicht mehr mit dem Sendmail-Release verwaltet. Sie wird jedoch regelmäßig nach comp.mail.sendmail (news:comp.mail.sendmail), comp.mail.misc (news:comp.mail.misc), comp.mail.smail (news:comp.mail.smail), comp.answers (news:comp.answers) und news.answers (news:news.answers) gepostet. Sie können auch eine Kopie per E-Mail bekommen, indem Sie eine Mail mit dem Inhalt `send usenet/news.answers/mail/sendmail-faq` an `mail-server@rtfm.mit.edu` schicken.

3. Wie kann ich einen E-Mail-Server auf einem Anwahl-PPP Rechner betreiben?

Sie wollen einen FreeBSD-Rechner in einem LAN an das Internet anbinden. Der FreeBSD-Rechner wird ein E-Mail Gateway für das LAN. Die PPP-Verbindung ist keine Standleitung.

Es gibt mindestens zwei Wege um dies zu tun. Einer davon ist UUCP zu verwenden.

Ein anderer Weg ist, von einem immer mit dem Internet verbundenen Server einen sekundären MX-Dienst für Ihre Domäne zur Verfügung gestellt zu bekommen. Wenn die Domäne Ihrer Firma `example.com` ist, und Ihr Internet-Dienstanbieter `example.net` so eingestellt hat, dass er Ihrer Domäne einen sekundären MX-Dienst zur Verfügung stellt:

<code>example.com.</code>	MX	10	<code>bigco.com.</code>
	MX	20	<code>example.net.</code>

Nur ein Rechner sollte als Endempfänger angegeben sein (fügen Sie `Cw example.com` zu `/etc/sendmail.cf` auf `example.com`).

Wenn das `sendmail` des Versenders versucht, die E-Mail zuzustellen, wird es versuchen, Sie über die Modem-Verbindung (`example.com`) zu erreichen. Wahrscheinlich wird es keine Verbindung zustande bringen können, da Sie nicht eingewählt sind. `sendmail` wird die E-Mail automatisch zu der sekundären MX-Stelle geliefert, zu Ihrem Internet-Provider (`example.net`). Die sekundäre MX-Stelle wird periodisch versuchen versuchen eine Verbindung zu Ihnen aufzubauen, um die E-Mail zu der primären MX-Stelle (`example.com`) zu liefern.

Eventuell wollen Sie etwas wie dies als Login-Skript:

```
#!/bin/sh
# Put me in /usr/local/bin/pppmyisp
( sleep 60 ; /usr/sbin/sendmail -q ) &
/usr/sbin/ppp -direct pppmyisp
```

Wenn Sie ein separates Login-Skript für einen Benutzer erstellen wollen, könnten Sie stattdessen `sendmail -qRexample.com` in dem oben gezeigten Skript verwenden. Das erzwingt die sofortige Verarbeitung der E-Mails in Ihrer Warteschlange für `example.com`

Eine weitere Verfeinerung der Situation ist wie folgt:

Die Nachricht wurde der FreeBSD Internet service providers (<http://lists.FreeBSD.org/mailman/listinfo/freebsd-isp>) entnommen.

```
> wir stellen einem Kunden den sekundären MX zur Verfügung.  
> Der Kunde verbindet sich mit unseren Diensten mehrmals am Tag  
> automatisch um die E-Mails zu seinem primären MX zu holen  
> (wir wählen uns nicht bei ihm ein, wenn E-Mails für seine  
> Domäne eintreffen). Unser sendmail sendet den Inhalt der  
> E-Mail-Warteschlange alle 30 Minuten. Momentan muss er 30 Minuten  
> eingewählt bleiben um sicher zu sein, dass alle seine E-Mails  
> beim primären MX eingetroffen sind.  
>  
> Gibt es einen Befehl, der sendmail dazu bringt, alle E-Mails sofort  
> zu senden? Der Benutzer hat natürlich keine root-Rechte auf  
> unserer Maschine.
```

In der "privacy flags" Sektion von sendmail.cf befindet sich die Definition Opgowaway,restrictqrun

Entferne restrictqrun um nicht-root Benutzern zu erlauben, die Verarbeitung der Nachrichten-Warteschlangen zu starten. Möglicherweise willst du auch die MX neu sortieren. Wir sind der primäre MX für unsere Kunden mit diesen Wünschen und haben definiert:

```
# Wenn wir der beste MX für einen Rechner sind, versuche es direkt  
# anstatt einen lokalen Konfigurationsfehler zu generieren.  
OwTrue
```

Auf diesem Weg liefern Gegenstellen direkt zu dir, ohne die Kundenverbindung zu versuchen. Dann sendest du zu deinem Kunden. Das funktioniert nur für "Rechner", du musst also deinen Kunden dazu bringen, ihre E-Mail Maschine "customer.com" zu nennen, sowie "hostname.customer.com" im DNS. Setze einfach einen A-Eintrag in den DNS für "customer.com".

4. Warum bekomme ich die Fehlermeldung "Relaying Denied", wenn ich E-Mails von anderen Rechnern verschicke?

In der standardmäßigen FreeBSD-Installation wird **sendmail** nur dazu konfiguriert, E-Mails von dem Rechner, auf dem es läuft, zu senden. Wenn zum Beispiel ein POP-Server installiert ist, können Benutzer ihre E-Mails von der Schule, von der Arbeit oder von anderen Orten überprüfen. Sie werden jedoch keine E-Mails von außen verschicken können. Typischerweise wird ein paar Sekunden nach dem Versuch eine E-Mail von **MAILER-DAEMON** mit einer "5.7 Relaying Denied" Fehlermeldung versendet werden.

Es sind mehrere Wege möglich, dies zu umgehen. Die geradlinigste Lösung ist die Adresse Ihres Internet-Diensteanbieters in die Datei für die Weiterleitungs-Domänen zu platzieren. Das lässt sich schnell erreichen mit:

```
# echo "your.isp.example.com" > /etc/mail/relay-domains
```

Nach Erstellen oder Editieren dieser Datei müssen Sie **sendmail** neu starten. Das funktioniert großartig wenn Sie ein Server-Administrator sind und E-Mails nicht lokal versenden, oder gerne ein Client/System mit grafischer Oberfläche auf einer anderen Maschine oder sogar über einen anderen Internet-Diensteanbieter verwenden wollen. Es ist auch sehr nützlich, wenn Sie nur ein oder zwei E-Mail Accounts eingerichtet haben. Soll eine größere Anzahl

Adressen hinzugefügt werden, können Sie die Datei einfach in Ihrem favorisierten Editor öffnen und die Domänen anfügen, je eine pro Zeile:

```
your.isp.example.com
other.isp.example.net
users-isp.example.org
www.example.org
```

Jetzt wird jede E-Mail, die durch Ihr System von einem der in diese Liste eingetragenen Rechner geschickt wurde, ihr Ziel erreichen (vorausgesetzt, der Benutzer hat einen Account auf Ihrem System). Dies ist ein sehr schöner Weg, um Benutzern das entfernte E-Mail Versenden von Ihrem System zu erlauben, ohne dem Massenversand (SPAM) die Tür zu öffnen.

28.7. Weiterführende Themen

Die folgenden Abschnitte behandeln kompliziertere Themen wie E-Mail-Konfiguration und das Einrichten von E-Mail für Ihre ganze Domäne.

28.7.1. Grundlegende Konfiguration

Mit der Software im Auslieferungszustand sollten Sie fähig sein, E-Mails an externe Rechner zu senden, solange Sie `/etc/resolv.conf` eingerichtet haben oder Ihren eigenen Name Server laufen lassen. Wenn Sie die E-Mails für Ihren Rechner zu einem anderen Rechner geliefert haben wollen, gibt es zwei Methoden:

- Betreiben Sie Ihren eigenen Name Server und haben Sie Ihre eigene Domäne, zum Beispiel `FreeBSD.org`.
- Lassen Sie sich E-Mails direkt zu Ihrem Rechner liefern. Dies geschieht indem E-Mails direkt zu dem aktuellen DNS Namen Ihrer Maschine geliefert werden. Zum Beispiel `example.FreeBSD.org`.

Ungeachtet welche Methode Sie auswählen, um E-Mails direkt zu Ihrem Rechner geliefert zu bekommen, benötigen Sie eine permanente (statische) IP-Adresse (keine dynamische PPP-Anwahl). Wenn Sie sich hinter einer Firewall befinden, muss diese den SMTP-Verkehr an Sie weiterleiten. Wollen Sie E-Mails an Ihrem Rechner selbst empfangen, müssen Sie eines der folgenden Dinge sicherstellen:

- Vergewissern Sie sich, dass der MX-Eintrag in Ihrem DNS zu der IP-Adresse Ihres Rechners zeigt.
- Stellen Sie sicher, dass sich für Ihren Rechner kein MX-Eintrag im DNS befindet.

Jede der erwähnten Konfigurationsmöglichkeiten erlaubt Ihnen, E-Mails direkt auf Ihrem Rechner zu empfangen.

Versuchen Sie das:

```
# hostname
example.FreeBSD.org
# host example.FreeBSD.org
example.FreeBSD.org has address 204.216.27.XX
```

Wenn Sie diese Ausgabe erhalten, sollten direkt an <yourlogin@example.FreeBSD.org> geschickte E-Mails ohne Probleme funktionieren.

Sehen Sie stattdessen etwas wie dies:

```
# host example.FreeBSD.org
example.FreeBSD.org has address 204.216.27.XX
example.FreeBSD.org mail is handled (pri=10) by hub.FreeBSD.org
```

So wird jede an Ihren Rechner (example.FreeBSD.org) gesandte E-Mail auf hub unter dem gleichen Benutzernamen gesammelt anstatt direkt zu Ihrem Rechner geschickt zu werden.

Die obige Information wird von Ihrem DNS-Server verwaltet. Der DNS-Eintrag, der die E-Mail Routen-Information enthält, ist der *Mail eXchange* Eintrag. Existiert kein MX-Eintrag, werden E-Mails direkt anhand der IP-Adresse geliefert.

Der MX-Eintrag für freefall.FreeBSD.org sah einmal so aus:

```
freefall MX 30 mail.crl.net
freefall MX 40 agora.rdrop.com
freefall MX 10 freefall.FreeBSD.org
freefall MX 20 who.cdrom.com
```

Wie Sie sehen können, hatte freefall viele MX-Einträge. Die kleinste MX-Nummer ist der Rechner, der die E-Mails letztendlich bekommt, wobei die anderen temporär E-Mails in Warteschlangen einreihen während freefall beschäftigt oder unerreichbar ist.

Um besonders nützlich zu sein, sollten stellvertretende MX-Seiten nicht dieselben Internet-Verbindungen wie Ihre eigene verwenden. Für Ihren Internet-Dienstleister oder andere sollte es kein Problem darstellen, Ihnen diesen Dienst zur Verfügung zu stellen.

28.7.2. E-Mails für Ihre Domäne

Um einen "E-Mail-Server" (auch bekannt als Mail-Server) einzurichten, benötigen Sie eine Umlenkung jeglicher E-Mails zu Ihm, die an die verschiedenen Workstations gesendet werden. Im Grunde wollen Sie jede an Ihre Domäne gesendete E-Mail abfangen (in diesem Fall *.FreeBSD.org), damit Ihre Benutzer E-Mails mittels POP oder direkt auf dem Server überprüfen können.

Am einfachsten ist es, wenn Accounts mit gleichen *Benutzernamen* auf beiden Maschinen existieren. Verwenden Sie adduser(8), um dies zu erreichen.

Der E-Mail-Server, den Sie verwenden wollen, muss als für den E-Mail-Austausch zuständiger Rechner auf jeder Workstation im Netzwerk gekennzeichnet werden. Dies wird in der DNS-Konfiguration so ausgeführt:

```
example.FreeBSD.org A 204.216.27.XX ; Workstation
MX 10 hub.FreeBSD.org ; Mailhost
```

Diese Einstellung wird E-Mail für die Workstations zu dem E-Mail-Server leiten, wo auch immer der A-Eintrag hinzeigt. Die E-Mails werden zum MX-Rechner gesandt.

Sofern Sie nicht einen DNS-Server laufen haben, können Sie diese Einstellung nicht selbst vornehmen. Ist es Ihnen nicht möglich einen eigenen DNS-Server laufen zu lassen, reden Sie mit Ihren Internet-Dienstleister oder wer auch immer Ihre DNS-Verwaltung übernimmt.

Wenn Sie ein virtuelles E-Mail System anbieten, werden die folgenden Informationen nützlich sein. Für ein Beispiel nehmen wir an, Sie haben einen Kunden mit einer eigenen Domäne, in diesem Fall `customer1.org` und Sie wollen jegliche E-Mails für `customer1.org` zu Ihrem E-Mail-Server gesendet haben, der `mail.myhost.com` heißt. Der Eintrag in Ihrem DNS sollte wie folgender aussehen:

```
customer1.org  MX 10 mail.myhost.com
```

Sie benötigen *keinen* A-Eintrag, wenn Sie für die Domain nur E-Mails verwalten wollen.

Anmerkung: Bedenken Sie, dass das Pinggen von `customer1.org` nicht möglich ist, solange kein A-Eintrag für diese Domäne existiert.

Jetzt müssen Sie nur noch **sendmail** auf Ihrem Mailrechner mitteilen, für welche Domänen und/oder Rechnernamen es Mails akzeptieren soll. Es gibt einige Wege wie dies geschehen kann. Die Folgenden funktionieren alle gleichermaßen:

- Fügen Sie die Rechnernamen zu Ihrer `/etc/sendmail.cw` Datei hinzu, wenn Sie `FEATURE(use_cw_file)` verwenden. Ab **sendmail** 8.10 heißt diese Datei `/etc/mail/local-host-names`.
- Tragen Sie eine Zeile mit dem Inhalt `Cyour.host.com` in Ihre `/etc/sendmail.cf` Datei (beziehungsweise `/etc/mail/sendmail.cf` ab **sendmail** 8.10) ein.

28.8. SMTP über UUCP

Die **sendmail**-Konfigurationsdatei, die mit FreeBSD ausgeliefert wird, ist für Systeme geeignet, die direkt ans Internet angeschlossen sind. Systeme, die ihre E-Mails per UUCP austauschen wollen, müssen eine andere Konfigurationsdatei installieren.

Die manuelle Bearbeitung von `/etc/mail/sendmail.cf` ist nur etwas für Puristen. Sendmail Version 8 bietet die neue Möglichkeit der Generierung von Konfigurationsdateien über eine Vorverarbeitung mit `m4(1)`, wobei die tatsächliche, händische Konfiguration auf einer höheren Abstraktionsstufe stattfindet. Sie sollten die Konfigurationsdateien unter `/usr/src/usr.sbin/sendmail/cf` benutzen. Die Datei `README` im Verzeichnis `cf` kann zur grundlegenden Einführung in die `m4(1)`-Konfiguration dienen.

Zur Zustellung über UUCP sind Sie am besten damit beraten, die `mailertable`-Datenbank zu benutzen. Mit dieser Datenbank ermittelt **sendmail** mit welchem Protokoll und wohin eine E-Mail zugestellt werden soll.

Zunächst müssen Sie Ihre `.mc`-Datei erstellen. Das Verzeichnis `/usr/share/sendmail/cf/cf` ist die Basis für diese Dateien. Sehen Sie sich um, es gibt bereits einige Beispiele. Wenn Sie Ihre Datei `foo.mc` genannt haben, müssen Sie die folgenden Befehle ausführen, um sie in eine gültige `sendmail.cf` umzuwandeln:

```
# cd /etc/mail
# make foo.cf
# cp foo.cf /etc/mail/sendmail.cf
```

Eine typische `.mc`-Datei könnte so aussehen:

```

VERSIONID('Your version number')
OSTYPE(bsd4.4)

FEATURE(accept_unresolvable_domains)
FEATURE(nocanonify)
FEATURE(mailertable, 'hash -o /etc/mail/mailertable')

define('UUCP_RELAY', your.uucp.relay)
define('UUCP_MAX_SIZE', 200000)
define('confDONT_PROBE_INTERFACES')

MAILER(local)
MAILER(smtp)
MAILER(uucp)

Cw    your.alias.host.name
Cw    youruucpnodename.UUCP

```

Die Einstellungen `accept_unresolvable_domains`, `nocanonify` und `confDONT_PROBE_INTERFACES` werden die Benutzung von DNS bei der Zustellung von Mails verhindern. Die Klausel `UUCP_RELAY` wird aus seltsamen Gründen benötigt – fragen Sie nicht, warum. Setzen Sie dort einfach den Namen eines Hosts ein, der in der Lage ist, Adressen mit der Pseudodomäne `.UUCP` zu behandeln; wahrscheinlich werden Sie dort den Relayhost Ihres ISP eintragen.

Wenn Sie soweit sind, müssen Sie die Datei `/etc/mail/mailertable` erzeugen. Hierzu wieder ein typisches Beispiel:

```

#
# makemap hash /etc/mail/mailertable.db < /etc/mail/mailertable
#
.    uucp-dom:your.uucp.relay

```

Ein komplexeres Beispiel könnte wie folgt aussehen:

```

#
# makemap hash /etc/mail/mailertable.db < /etc/mail/mailertable
#
horus.interface-business.de    uucp-dom:horus
.interface-business.de        uucp-dom:if-bus
interface-business.de          uucp-dom:if-bus
.heep.sax.de                   smtp8:%l
horus.UUCP                     uucp-dom:horus
if-bus.UUCP                    uucp-dom:if-bus
.                               uucp-dom:

```

Die ersten drei Zeilen behandeln spezielle Fälle, in denen an Domänen adressierte E-Mails nicht über die Standard-Route versendet werden sollen, sondern zu einem UUCP-Nachbarn, um den Zustellweg “abzukürzen”. Die nächsten Zeilen behandeln E-Mails an Rechner in der lokalen Domain. Diese Mails können direkt per SMTP zugestellt werden. Schließlich werden die UUCP-Nachbarn in der Notation mit der Pseudodomäne `.UUCP` aufgeführt, um die Standardregeln mit `uucp-neighbour!recipient` zu überschreiben. Die letzte Zeile besteht stets aus einem einzelnen Punkt, der als Ihr Universalgateway in die Welt dient. Alle Knoten hinter dem Schlüsselwort `uucp-dom:` müssen gültige UUCP-Nachbarn sein, was Sie mit dem Befehl `uname` überprüfen können.

Als Erinnerung daran, dass diese Datei in eine DBM-Datenbankdatei konvertiert werden muss, bevor sie benutzt werden kann, sollte der Befehl hierzu als Kommentar am Anfang der `mailertable` platziert werden. Sie müssen den Befehl jedes Mal ausführen, wenn Sie die `mailertable` geändert haben.

Abschließender Hinweis: Wenn Sie unsicher sind, ob bestimmte Zustellwege funktionieren, erinnern Sie sich an die Option `-bt` von **sendmail**. Sie startet **sendmail** im *Adress-Testmodus*; geben Sie einfach `3,0`, gefolgt von der Adresse, für die Sie den Zustellweg testen möchten, ein. Die letzte Zeile nennt Ihnen den benutzten Mailagenten, den Zielhost, mit dem dieser Agent aufgerufen wird und die (möglicherweise übersetzte) Adresse. Verlassen Sie diesen Modus, indem Sie **Ctrl+D** eingeben.

```
% sendmail -bt
ADDRESS TEST MODE (ruleset 3 NOT automatically invoked)
Enter <ruleset> <address>
> 3,0 foo@example.com
canonify          input: foo @ example . com
...
parse            returns: $# uucp-dom $@ your.uucp.relay $: foo < @ example . com . >
> ^D
```

28.9. Ausgehende E-Mail über einen Relay versenden

Beigetragen von Bill Moran.

In vielen Fällen wollen Sie E-Mail nur über einen Relay verschicken. Zum Beispiel:

- Sie wollen von Ihrem Arbeitsplatz Programme wie `send-pr(1)` benutzen. Dazu soll der Relay Ihres ISPs verwendet werden.
- Ein Server, der E-Mails nicht selbst verarbeitet, soll alle E-Mails zu einem Relay schicken.

So ziemlich jeder MTA kann diese Aufgaben erfüllen. Leider ist es oft schwierig, einen vollwertigen MTA so zu konfigurieren, dass er lediglich ausgehende E-Mails weiterleitet. Es ist übertrieben, Programme wie **sendmail** und **postfix** nur für diesen Zweck einzusetzen.

Weiterhin kann es sein, dass die Bestimmungen Ihres Internetzugangs es verbieten, einen eigenen Mail-Server zu betreiben.

Um die hier beschriebenen Anforderungen zu erfüllen, installieren Sie einfach den Port `mail/ssmtp`. Führen Sie dazu als `root` die nachstehenden Befehle aus:

```
# cd /usr/ports/mail/ssmtp
# make install replace clean
```

Nach der Installation konfigurieren Sie `mail/ssmtp` mit den folgenden vier Zeilen in `/usr/local/etc/ssmtp/ssmtp.conf`:

```
root=yourrealemail@example.com
mailhub=mail.example.com
rewriteDomain=example.com
hostname=_HOSTNAME_
```

Stellen Sie sicher, dass Sie eine gültige E-Mail-Adresse für `root` verwenden. Geben Sie für `mail.example.com` den Mail-Relay Ihres ISPs an (einige ISPs nennen den Relay "Postausgangsserver" oder "SMTP-Server").

Deaktivieren Sie **sendmail** indem Sie in `/etc/rc.conf` `sendmail_enable="NONE"` angeben.

`mail/ssmtp` verfügt über weitere Optionen. Die Musterkonfiguration in `/usr/local/etc/ssmtp` oder die Hilfeseite von **ssmtp** enthalten weitere Beispiele.

Wenn Sie **ssmtp** wie hier beschrieben eingerichtet haben, funktionieren Anwendungen, die E-Mails von Ihrem Rechner verschicken. Sie stoßen damit auch nicht gegen Bestimmungen Ihres ISPs und laufen nicht in Gefahr, dass Ihr Rechner zum Versenden von Spams missbraucht wird.

28.10. E-Mail über Einwahl-Verbindungen

Wenn Sie eine feste IP-Adresse haben, müssen Sie die Standardeinstellungen wahrscheinlich gar nicht ändern. Stellen Sie Ihren Hostnamen entsprechend Ihrem zugeordneten Internetnamen ein und **sendmail** übernimmt das Übrige.

Wenn Sie eine dynamische IP-Adresse haben und eine **PPP**-Wählverbindung zum Internet benutzen, besitzen Sie wahrscheinlich eine Mailbox auf dem Mailserver Ihres ISPs. Lassen Sie uns annehmen, die Domäne ihres ISPs sei `example.net` und Ihr Benutzername `user`; außerdem nehmen wir an, dass Sie Ihre Maschine `bsd.home` genannt haben und, dass Ihr ISP ihnen gesagt hat, dass Sie `relay.example.net` als Mail-Relayhost benutzen können.

Um Mails aus Ihrer Mailbox abzuholen, müssen Sie ein gesondertes Programm installieren; **fetchmail** ist eine gute Wahl, weil es viele verschiedene Protokolle unterstützt. Das Programm können Sie als Paket oder von der Ports-Sammlung (`mail/fetchmail`) installieren. Für gewöhnlich wird von Ihrem ISP POP zur Verfügung gestellt. Falls Sie sich dafür entschieden haben, User-PPP zu benutzen, können Sie durch folgenden Eintrag in der Datei `/etc/ppp/ppp.linkup` Ihre Mails automatisch abholen lassen, wenn eine Verbindung zum Netz aufgebaut wird:

```
MYADDR:
!bg su user -c fetchmail
```

Falls Sie (wie unten gezeigt) **sendmail** benutzen, um Mails an nicht-lokale Benutzer zu versenden, fügen Sie den Befehl

```
!bg su user -c "sendmail -q"
```

nach dem oben gezeigten Eintrag ein. Das veranlasst **sendmail**, Ihre ausgehenden Mails zu verarbeiten, sobald eine Verbindung zum Internet aufgebaut wird.

Nehmen wir an, dass auf `bsd.home` ein Benutzer `user` existiert. Erstellen Sie auf `bsd.home` im Heimatverzeichnis von `user` die Datei `.fetchmailrc`:

```
poll example.net protocol pop3 fetchall pass MySecret;
```

Diese Datei sollte für niemandem außer `user` lesbar sein, weil sie das Passwort `MySecret` enthält.

Um Mails mit dem richtigen `from:-`Header zu versenden, müssen Sie **sendmail** mitteilen, dass es `<user@example.net>` und nicht `<user@bsd.home>` benutzen soll. Eventuell möchten Sie auch, dass **sendmail** alle Mails über `relay.example.net` versendet, um eine schnellere Übertragung von Mails zu gewährleisten.

Die folgende `.mc`-Datei sollte ausreichen:

```

VERSIONID('bsd.home.mc version 1.0')
OSTYPE(bsd4.4)dnl
FEATURE(nouucp)dnl
MAILER(local)dnl
MAILER(smtp)dnl
Cwlocalhost
Cwbsd.home
MASQUERADE_AS('example.net')dnl
FEATURE(allmasquerade)dnl
FEATURE(masquerade_envelope)dnl
FEATURE(nocanonify)dnl
FEATURE(nodns)dnl
define('SMART_HOST', 'relay.example.net')
Dmbsd.home
define('confDOMAIN_NAME', 'bsd.home')dnl
define('confDELIVERY_MODE', 'deferred')dnl

```

Im vorherigen Abschnitt finden Sie Details dazu, wie Sie aus dieser `.mc`-Datei eine Datei `sendmail.cf` erstellen können. Vergessen Sie auch nicht, **sendmail** neu zu starten, nachdem Sie `sendmail.cf` verändert haben.

28.11. SMTP-Authentifizierung

Geschrieben von James Gorham.

Ein Mail-Server, der SMTP-Authentifizierung verwendet, bietet einige Vorteile. Die erforderliche Authentifizierung erhöht die Sicherheit von **sendmail** und Benutzer, die auf wechselnden entfernten Rechnern arbeiten, können denselben Mail-Server verwenden ohne Ihr Benutzerprogramm jedes Mal neu zu konfigurieren.

1. Installieren Sie den Port `security/cyrus-sasl2`. Der Port verfügt über einige Optionen, die während der Übersetzung festgelegt werden. Für die in diesem Abschnitt beschriebene Methode zur SMTP-Authentifizierung muss die Option `LOGIN` aktiviert werden.
2. Editieren Sie nach der Installation von `security/cyrus-sasl2` die Datei `/usr/local/lib/sasl2/Sendmail.conf` (erstellen Sie die Datei, wenn sie nicht existiert) und fügen Sie die folgende Zeile hinzu:

```
pwcheck_method: saslauthd
```

3. Danach installieren Sie den Port `security/cyrus-sasl2-saslauthd`, und fügen die folgende Zeile in `/etc/rc.conf` ein:

```
saslauthd_enable="YES"
```

Zuletzt müssen Sie noch den `saslauthd`-Daemon starten:

```
# /usr/local/etc/rc.d/saslauthd start
```

Dieser Daemon agiert als Broker zwischen **sendmail** und Ihrer FreeBSD-`passwd`-Datenbank. Dadurch müssen zum Versenden von E-Mails keine zusätzlichen Accounts und Passwörter angelegt werden. Die Benutzer verwenden dasselbe Passwort zum Anmelden wie zum Verschicken von E-Mails.

4. Fügen Sie jetzt in `/etc/make.conf` die nachstehenden Zeilen hinzu:

```
SENDMAIL_CFLAGS=-I/usr/local/include/sasl -DSASL
```

```
SENDMAIL_LDFLAGS=-L/usr/local/lib
SENDMAIL_LDADD=-lsasl2
```

Beim Übersetzen von **sendmail** werden damit die `cyrus-sasl2`-Bibliotheken benutzt. Stellen Sie daher vor dem Übersetzen von **sendmail** sicher, dass der Port `cyrus-sasl2` installiert ist.

5. Übersetzen Sie **sendmail** mit den nachstehenden Kommandos:

```
# cd /usr/src/lib/libsmutil
# make cleandir && make obj && make
# cd /usr/src/lib/libsm
# make cleandir && make obj && make
# cd /usr/src/usr.sbin/sendmail
# make cleandir && make obj && make && make install
```

sendmail sollte sich ohne Probleme übersetzen lassen, wenn die Dateien in `/usr/src` nicht verändert wurden und die benötigten Bibliotheken installiert sind.

6. Nachdem Sie **sendmail** installiert haben, editieren Sie `/etc/mail/freebsd.mc` beziehungsweise die verwendete `.mc`-Datei. Viele Administratoren verwenden die Ausgabe von `hostname(1)`, um der `.mc`-Datei einen eindeutigen Namen zu geben. Fügen Sie die folgenden Zeilen in die `.mc`-Datei ein:

```
dn1 set SASL options
TRUST_AUTH_MECH('GSSAPI DIGEST-MD5 CRAM-MD5 LOGIN')dn1
define('confAUTH_MECHANISMS', 'GSSAPI DIGEST-MD5 CRAM-MD5 LOGIN')dn1
```

Diese Anweisungen konfigurieren die Methoden, die **sendmail** zur Authentifizierung verwendet. Lesen Sie die mitgelieferte Dokumentation, wenn Sie eine andere Methode als `pwcheck` verwenden wollen.

7. Abschließend rufen Sie `make(1)` im Verzeichnis `/etc/mail` auf. Damit wird aus der `.mc`-Datei eine neue `.cf`-Datei (zum Beispiel `freebsd.cf`) erzeugt. Das Kommando `make install restart` installiert die Datei nach `/etc/mail/sendmail.cf` und startet **sendmail** neu. Weitere Informationen entnehmen Sie bitte `/etc/mail/Makefile`.

Wenn alles funktioniert hat, tragen Sie in Ihrem Mail-Benutzerprogramm das Passwort für die Authentifizierung ein und versenden Sie zum Testen eine E-Mail. Wenn Sie Probleme haben, setzen Sie den `LogLevel` von **sendmail** auf 13 und untersuchen die Fehlermeldungen in `/var/log/maillog`.

Weitere Information erhalten Sie im WWW auf der Webseite von **sendmail** (<http://www.sendmail.org/~ca/email/auth.html>).

28.12. E-Mail-Programme

Beigetragen von Marc Silver.

Anwendungen, die E-Mails versenden und empfangen, werden als E-Mail-Programme oder Mail-User-Agents (MUA) bezeichnet. Mit der Entwicklung und Ausbreitung von E-Mail wachsen auch die E-Mail-Programme und bieten Benutzern mehr Funktionen und höhere Flexibilität. Unter FreeBSD laufen zahlreiche E-Mail-Programme, die Sie alle mit der FreeBSD Ports-Sammlung installieren können. Sie können wählen zwischen Programmen mit grafischer Benutzeroberfläche, wie **evolution** oder **balsa**, konsolenorientierten Programmen wie **mutt**, **pine** oder **mail**, oder auch Programmen mit Web-Schnittstellen, die von einigen großen Institutionen benutzt werden.

28.12.1. mail

Das standardmäßig unter FreeBSD installierte E-Mail-Programm ist `mail(1)`. Das Programm ist konsolenorientiert und enthält alle Funktionen, die zum Versand und Empfang textbasierter E-Mails erforderlich sind. Allerdings lassen sich Anhänge mit `mail` nur schwer bearbeiten und kann `mail` nur auf lokale Postfächer zugreifen.

`mail` kann nicht direkt auf POP- oder IMAP-Server zugreifen. Entfernte Postfächer können aber mit einer Anwendung wie **fetchmail** in die lokale Datei `mbox` geladen werden. **fetchmail** wird später in diesem Kapitel besprochen (Abschnitt 28.13).

Um E-Mails zu versenden oder zu empfangen, starten Sie einfach `mail` wie im nachstehenden Beispiel:

```
% mail
```

Das Werkzeug `mail` liest automatisch den Inhalt des Benutzer-Postfachs im Verzeichnis `/var/mail`. Sollte das Postfach leer sein, beendet sich `mail` mit der Nachricht, dass keine E-Mails vorhanden sind. Wenn das Postfach gelesen wurde, wird die Benutzeroberfläche gestartet und eine Liste der E-Mails angezeigt. Die E-Mails werden automatisch nummeriert wie im folgenden Beispiel gezeigt:

```
Mail version 8.1 6/6/93.  Type ? for help.
"/var/mail/marcs": 3 messages 3 new
>N  1 root@localhost      Mon Mar  8 14:05  14/510  "test"
   N  2 root@localhost      Mon Mar  8 14:05  14/509  "user account"
   N  3 root@localhost      Mon Mar  8 14:05  14/509  "sample"
```

Einzelne Nachrichten können Sie jetzt mit dem `mail`-Kommando `t` gefolgt von der Nummer der Nachricht lesen. Im nachstehenden Beispiel lesen wir die erste E-Mail:

```
& t 1
Message 1:
From root@localhost  Mon Mar  8 14:05:52 2004
X-Original-To: marcs@localhost
Delivered-To: marcs@localhost
To: marcs@localhost
Subject: test
Date: Mon,  8 Mar 2004 14:05:52 +0200 (SAST)
From: root@localhost (Charlie Root)
```

```
Das ist eine Test-Nachricht.  Antworte bitte!
```

Die Taste `t` zeigt die Nachricht zusammen mit dem vollständigen Nachrichtenkopf an. Wenn Sie die Liste der E-Mails erneut sehen wollen, drücken Sie die Taste `h`.

Um auf eine E-Mail zu antworten, benutzen Sie im Programm `mail` entweder die Taste **R** oder die Taste **r**. Mit der Taste **R** weisen Sie `mail` an, dem Versender der Nachricht zu antworten. Mit der Taste **r** antworten Sie nicht nur dem Versender sondern auch allen Empfängern der Nachricht. Sie können zusammen mit diesen Kommandos eine Zahl angeben, um die E-Mail, auf die Sie antworten wollen, auszusuchen. Wenn Sie den Befehl abgesetzt haben, schreiben Sie Ihre Antwort und beenden die Eingabe mit einem einzelnen Punkt (.) auf einer neuen Zeile. Den Vorgang zeigt das nachstehende Beispiel:

```
& R 1
To: root@localhost
Subject: Re: test
```

Danke, ich habe deine E-Mail erhalten.

.

EOT

Neue E-Mails können Sie mit der Taste **m** verschicken. Geben Sie dabei die E-Mail-Adresse des Empfängers an. Sie können auch mehrere durch Kommata (,) getrennte Empfänger angeben. Geben Sie dann den Betreff (*subject*) der Nachricht gefolgt von der Nachricht selbst ein. Schließen Sie die Nachricht mit einem einzelnen Punkt (.) auf einer neuen Zeile ab.

```
& mail root@localhost
```

```
Subject: Ich habe die E-Mails im Griff!
```

```
Jetzt kann ich E-Mails versenden und empfangen ... :)
```

.

EOT

Die Taste **?** zeigt zu jeder Zeit einen Hilfetext an. Wenn Sie weitere Hilfe benötigen, lesen Sie bitte die Hilfeseite `mail(1)`.

Anmerkung: Wie vorhin gesagt, wurde das Programm `mail(1)` nicht für den Umgang mit Anhängen entworfen und kann daher sehr schlecht mit Anhängen umgehen. Neuere MUAs wie **mutt** gehen wesentlich besser mit Anhängen um. Sollten Sie dennoch das `mail`-Kommando benutzen wollen, werden Sie den Port `converters/mpack` sehr zu schätzen wissen.

28.12.2. mutt

mutt ist ein schlankes aber sehr leistungsfähiges E-Mail-Programm mit hervorragenden Funktionen, unter anderem:

- **mutt** kann den Verlauf einer Diskussion (*threading*) darstellen.
- Durch die Integration von PGP können E-Mails signiert und verschlüsselt werden.
- MIME wird unterstützt.
- Postfächer können im Maildir-Format gespeichert werden.
- **mutt** lässt sich im höchsten Maße an lokale Bedürfnisse anpassen.

Wegen des Funktionsumfangs ist **mutt** eins der ausgefeiltesten E-Mail-Programme. Mehr über **mutt** erfahren Sie auf der Seite <http://www.mutt.org>.

Der Port `mail/mutt` enthält die Produktionsversion von **mutt**, die aktuelle Entwicklerversion befindet sich im Port `mail/mutt-devel`. Wenn **mutt** installiert ist, wird das Programm mit dem nachstehenden Kommando gestartet:

```
% mutt
```

mutt liest automatisch den Inhalt des Benutzer-Postfachs im Verzeichnis `/var/mail`. Wenn E-Mails vorhanden sind, werden diese dargestellt. Sind keine E-Mails vorhanden, wartet **mutt** auf Benutzereingaben. Das folgende Beispiel zeigt, wie **mutt** eine Nachrichten-Liste darstellt:

```

q:Quit d:Del u:Undel s:Save m:Mail r:Reply g:Group ?:Help
1 N Mar 09 Super-User ( 1) test
2 N Mar 09 Super-User ( 1) user account
3 N Mar 09 Super-User ( 1) sample

--*Mutt: /var/mail/marcs [Msgs:3 New:3 1.6K]---(date/date)----- (all)---

```

Wenn Sie eine Nachricht lesen wollen, wählen Sie die Nachricht einfach mit den Pfeiltasten aus und drücken **Enter**. **mutt** zeigt E-Mails wie folgt an:

```

i:Exit -:PrevPg <Space>:NextPg v:View Attachm. d:Del r:Reply j:Next ?:Help
X-Original-To: marcs@localhost
Delivered-To: marcs@localhost
To: marcs@localhost
Subject: test
Date: Tue, 9 Mar 2004 10:28:36 +0200 (SAST)
From: Super-User <root@localhost>

This is a test message, please reply if you receive it.

--N - 1/1: Super-User test -- (all)

```

Wenn Sie auf eine E-Mail antworten, können Sie, wie in mail(1), aussuchen, ob Sie nur dem Versender oder auch allen Empfängern antworten wollen. Wenn Sie nur dem Versender antworten wollen, drücken Sie die Taste **r**. Wenn sie dem Versender und allen Empfängern antworten wollen, drücken Sie die Taste **g**.

Anmerkung: Zum Erstellen oder zum Beantworten von E-Mails ruft **mutt** den Editor vi(1) auf. Wenn Sie den von **mutt** verwendeten Editor ändern möchten, erstellen oder editieren Sie in Ihrem Heimatverzeichnis die Datei `.muttrc`. Den Editor können Sie in `.muttrc` mit der Variablen `editor` festlegen. Alternativ können Sie auch die Umgebungsvariable `EDITOR` setzen. Weitere Informationen zur Konfiguration von **mutt** finden Sie unter <http://www.mutt.org/>.

Drücken Sie die Taste **m**, wenn Sie eine neue Nachricht verfassen wollen. Nachdem Sie einen Betreff (*subject*) eingegeben haben, startet **mutt** den Editor vi(1) und Sie können die Nachricht eingeben. Wenn Sie fertig sind, speichern Sie die Nachricht und verlassen den Editor. **mutt** wird dann wieder aktiv und zeigt eine Zusammenfassung der zu sendenden Nachricht an. Drücken Sie **y**, um die E-Mail zu versenden. Der nachstehende Bildschirmabzug zeigt die Zusammenfassung der E-Mail:

```

g:Send q:Abort t:To c:CC s:Subj a:Attach file d:Descrip ?:Help
  From: Marc Silver <marcs@localhost>
  To: Super-User <root@localhost>
  Cc:
  Bcc:
  Subject: Re: test
  Reply-To:
  Fcc:
  Security: Clear

-- Attachments
- I 1 /tmp/mutt-bsd-c0hobscQ [text/plain, 7bit, us-ascii, 1.1K]

-- Mutt: Compose [Approx. msg size: 1.1K Atts: 1]-----

```

mutt verfügt über eine umfangreiche Hilfestellung. Aus fast jedem Menü können Sie Hilfeseiten mit der Taste **?** aufrufen. In der oberen Statuszeile werden zudem die verfügbaren Tastenkombinationen angezeigt.

28.12.3. pine

pine wendet sich an Anfänger bietet aber ebenfalls einige Funktionen für Profis.

Warnung: In der Vergangenheit wurden in **pine** mehrere Schwachstellen gefunden. Die Schwachstellen gestatteten entfernten Benutzern, durch das Versenden einer besonders verfassten E-Mail, Programme auf dem lokalen System laufen zu lassen. Alle *bekannten* Schwachstellen sind beseitigt worden, doch wird im Quellcode von **pine** ein sehr riskanter Programmierstil verwendet, sodass der FreeBSD-Security-Officer von weiteren unbekannten Schwachstellen ausgeht. Sie installieren **pine** auf eigene Verantwortung!

Der Port `mail/pine4` enthält die aktuelle Version von **pine**. Nach der Installation können Sie **pine** mit dem nachstehenden Kommando starten:

```
% pine
```

Wenn Sie **pine** das erste Mal starten, zeigt das Programm eine Seite mit einer kurzen Einführung an. Um die **pine**-Benutzer zu zählen, bitten die Entwickler auf dieser Seite um eine anonyme E-Mail. Sie können diese anonyme E-Mail senden, indem Sie **Enter** drücken oder den Begrüßungsbildschirm mit der Taste **E** verlassen, ohne die anonyme E-Mail zu senden. Der Begrüßungsbildschirm sieht wie folgt aus:

```

PINE 4.58  GREETING TEXT                                     No Messages

<<<This message will appear only once>>>

Welcome to Pine ... a Program for Internet News and Email

We hope you will explore Pine's many capabilities. From the Main Menu,
select Setup/Config to see many of the options available to you. Also
note that all screens have context-sensitive help text available.

SPECIAL REQUEST: This software is made available world-wide as a public
service of the University of Washington in Seattle. In order to justify
continuing development, it is helpful to have an idea of how many people
are using Pine. Are you willing to be counted as a Pine user? Pressing
Return will send an anonymous (meaning, your real email address will not
be revealed) message to the Pine development team at the University of
Washington for purposes of tallying.

Pine is a trademark of the University of Washington.

[ALL of greeting text]
? Help      [E] Exit this greeting      [P] PrevPage  [Z] Print
[Ret] [Be Counted!]                  [SpC] NextPage

```

Nach dem Begrüßungsbildschirm wird das Hauptmenü dargestellt, das sich leicht mit den Pfeiltasten bedienen lässt. Mit Tastenkombinationen können Sie aus dem Hauptmenü neue E-Mails erstellen, Postfächer anzeigen und auch das Adressbuch verwalten. Unterhalb des Menüs werden die Tastenkombinationen für die verfügbaren Aktionen angezeigt.

In der Voreinstellung öffnet **pine** das Verzeichnis **inbox**. Die Taste **I** oder der Menüpunkt **MESSAGE INDEX** führt zu einer Nachrichten-Liste:

```

PINE 4.58  MAIN MENU                                         Folder: INBOX  3 Messages

?  HELP          - Get help using Pine
C  COMPOSE MESSAGE - Compose and send a message
I  MESSAGE INDEX  - View messages in current folder
L  FOLDER LIST    - Select a folder to view
A  ADDRESS BOOK   - Update address book
S  SETUP          - Configure Pine Options
Q  QUIT          - Leave the Pine program

Copyright 1989-2003.  PINE is a trademark of the University of Washington.

? Help      [P] PrevCmd      [R] RelNotes
[O] OTHER CMDS [I] [Index]  [N] NextCmd    [K] KBlock

```

Die Liste zeigt die Nachrichten im Arbeitsverzeichnis. Sie können Nachrichten mit den Pfeiltasten markieren. Wenn Sie eine Nachricht lesen wollen, drücken Sie **Enter**.

```

PINE 4.58  MESSAGE INDEX                               Folder: INBOX  Message 1 of 3 ANS
A  1 Mar  9 Super-User                                (471) test
A  2 Mar  9 Super-User                                (479) user account
A  3 Mar  9 Super-User                                (473) sample

? Help  < FldrList  P PrevMsg  - PrevPage  D Delete  R Reply
0 OTHER CMDS > [ViewMsg] N NextMsg  Spc NextPage  U Undelete  F Forward

```

Im nächsten Bildschirmabzug sehen Sie, wie **pine** eine Nachricht darstellt. Die unteren Bildschirmzeilen zeigen die verfügbaren Tastenkombinationen. Mit der Taste **r** können Sie zum Beispiel auf die gerade angezeigte Nachricht antworten.

```

PINE 4.58  MESSAGE TEXT                               Folder: INBOX  Message 1 of 3 ALL ANS
Date: Tue,  9 Mar 2004 10:28:36 +0200 (SAST)
From: Super-User <root@localhost>
To: marcs@localhost
Subject: test

This is a test message, please reply if you receive it.

[ALL of message]
? Help  < MsgIndex  P PrevMsg  - PrevPage  D Delete  R Reply
0 OTHER CMDS > ViewAttach N NextMsg  Spc NextPage  U Undelete  F Forward

```

Zum Antworten auf eine E-Mail wird in **pine** der Editor **pico**, der mit installiert wird, benutzt. **pico** ist leicht zu bedienen und gerade für Anfänger besser geeignet als **vi(1)** oder **mail(1)**. Die Antwort wird mit der Tastenkombination **Ctrl+X** versendet. Vor dem Versand bittet **pine** noch um eine Bestätigung.



Über den Menüpunkt **SETUP** des Hauptmenüs können Sie **pine** an Ihre Bedürfnisse anpassen. Erläuterungen dazu finden Sie auf der Seite <http://www.washington.edu/pine/>.

28.13. E-Mails mit fetchmail abholen

Beigetragen von Marc Silver.

fetchmail ist ein vollwertiger IMAP- und POP-Client. Mit **fetchmail** können Benutzer E-Mails von entfernten IMAP- und POP-Servern in leichter zugängliche lokale Postfächer laden. **fetchmail** wird aus dem Port `mail/fetchmail` installiert. Das Programm bietet unter anderem folgende Funktionen:

- **fetchmail** beherrscht die Protokolle POP3, APOP, KPOP, IMAP, ETRN und ODMR.
- E-Mails können mit SMTP weiterverarbeitet werden. Dadurch ist garantiert, dass Filter, Weiterleitungen und Aliase weiterhin funktionieren.
- Das Programm kann als Dienst laufen und periodisch neue Nachrichten abrufen.
- **fetchmail** kann mehrere Postfächer abfragen und je nach Konfiguration die E-Mails an verschiedene lokale Benutzer zustellen.

Wegen des Funktionsumfangs von **fetchmail** können hier nur grundlegende Funktionen beschrieben werden.

fetchmail benötigt die Konfigurationsdatei `.fetchmailrc`. In dieser Datei werden Informationen über Server wie auch Benutzerdaten und Passwörter hinterlegt. Wegen des kritischen Inhalts von `.fetchmailrc` sollte die Datei nur lesbar für den Benutzer sein:

```
% chmod 600 .fetchmailrc
```

Die folgende `.fetchmailrc` zeigt, wie das Postfach eines einzelnen Benutzers mit POP heruntergeladen wird.

fetchmail wird angewiesen, eine Verbindung zu `example.com` herzustellen und sich dort als Benutzer `joesoap` mit dem Passwort `xxx` anzumelden. Das Beispiel setzt voraus, dass es der Benutzer `joesoap` auch auf dem lokalen System existiert.

```
poll example.com protocol pop3 username "joesoap" password "XXX"
```

Im folgenden Beispiel werden mehrere POP- und IMAP-Server benutzt. Wo notwendig, werden E-Mails auf andere lokale Konten umgeleitet:

```
poll example.com proto pop3:
user "joesoap", with password "XXX", is "jsoap" here;
user "andrea", with password "XXXX";
poll example2.net proto imap:
user "john", with password "XXXXX", is "myth" here;
```

Sie können **fetchmail** als Dienst starten. Verwenden Sie dazu die Kommandozeilenoption `-d` gefolgt von einer Zeitspanne in Sekunden, die angibt, wie oft die Server aus der Datei `.fetchmailrc` abgefragt werden sollen. Mit dem nachstehenden Befehl fragt **fetchmail** die Server alle 600 Sekunden ab:

```
% fetchmail -d 600
```

Mehr über **fetchmail** erfahren Sie auf der Seite <http://fetchmail.berlios.de/>.

28.14. E-Mails mit procmail filtern

Beigetragen von Marc Silver.

Mit **procmail** lässt sich eingehende E-Mail sehr gut filtern. Benutzer können Regeln für eingehende E-Mails definieren, die E-Mails zu anderen Postfächern oder anderen E-Mail-Adressen umleiten. **procmail** befindet sich im Port `mail/procmail`. **procmail** kann leicht in die meisten MTAs integriert werden. Lesen Sie dazu bitte die Dokumentation des verwendeten MTAs. Alternativ kann **procmail** in das E-Mail-System eingebunden werden, indem die nachstehende Zeile in die Datei `.forward` im Heimatverzeichnis eines Benutzers eingefügt wird:

```
"|exec /usr/local/bin/procmail || exit 75"
```

Im Folgenden zeigen wir einige einfache **procmail**-Regeln und beschreiben kurz den Zweck der Regeln. Die Regeln müssen in die Datei `.procmailrc` im Heimatverzeichnis des Benutzers eingefügt werden.

Den Großteil dieser Regeln finden Sie auch in der Hilfeseite `procmailex(5)`.

Alle E-Mail von `<user@example.com>` an die externe Adresse `<goodmail@example2.com>` weiterleiten:

```
:0
* ^From.*user@example.com
! goodmail@example2.com
```

Alle Nachrichten, die kürzer als 1000 Bytes sind, an `<goodmail@example2.com>` weiterleiten:

```
:0
* < 1000
! goodmail@example2.com
```

Jede E-Mail, die an `<alternate@example.com>` geschickt wurde, im Postfach `alternate` speichern:

```
:0
* ^TOalternate@example.com
alternate
```

Jede E-Mail, die im Betreff Spam enthält, nach /dev/null schieben:

```
:0
^Subject:.*Spam
/dev/null
```

Zuletzt ein nützliches Rezept, das eingehende E-Mails von den FreeBSD.org-Mailinglisten in ein separates Postfach für jede Liste einsortiert:

```
:0
* ^Sender:.owner-freebsd-\[ ^@\]+@FreeBSD.ORG
{
  LISTNAME=${MATCH}
  :0
  * LISTNAME??^\[ ^@\]+
  FreeBSD-${MATCH}
}
```

Fußnoten

1. Mailbox = Post- beziehungsweise Briefkasten

Kapitel 29. Netzwerkserver

Überarbeitet von Murray Stokely. Übersetzt von Johann Kois.

29.1. Übersicht

Dieses Kapitel beschreibt einige der häufiger verwendeten Netzwerkdienste auf UNIX-Systemen. Beschrieben werden Installation und Konfiguration sowie Test und Wartung verschiedener Netzwerkdienste. Zusätzlich sind im ganzen Kapitel Beispielkonfigurationsdateien vorhanden, von denen Sie sicherlich profitieren werden.

Nachdem Sie dieses Kapitel gelesen haben, werden Sie

- Den **inetd**-Daemon konfigurieren können.
- Wissen, wie man ein Netzwerkdateisystem einrichtet.
- Einen *Network Information Server* einrichten können, um damit Benutzerkonten im Netzwerk zu verteilen.
- Rechner durch Nutzung von DHCP automatisch für ein Netzwerk konfigurieren können.
- In der Lage sein, einen *Domain Name Server* einzurichten.
- Den **Apache** HTTP-Server konfigurieren können.
- Wissen, wie man einen *File Transfer Protocol* (FTP)-Server einrichtet.
- Mit **Samba** einen Datei- und Druckserver für Windows-Clients konfigurieren können.
- Unter Nutzung des NTP-Protokolls Datum und Uhrzeit synchronisieren sowie einen Zeitserver installieren können.

Bevor Sie dieses Kapitel lesen, sollten Sie

- Die Grundlagen der `/etc/rc`-Skripte verstanden haben.
- Mit der grundlegenden Netzwerkterminologie vertraut sein.
- Wissen, wie man zusätzliche Softwarepakete von Drittherstellern installiert (Kapitel 4).

29.2. Der inetd “Super-Server”

Beigetragen von Chern Lee. Aktualisiert für FreeBSD 6.1-RELEASE vom FreeBSD Documentation Project.

29.2.1. Überblick

inetd(8) wird manchmal auch als “Internet Super-Server” bezeichnet, weil er Verbindungen für mehrere Dienste verwaltet. Wenn eine Verbindung eintrifft, bestimmt **inetd**, welches Programm für die eingetroffene Verbindung zuständig ist, aktiviert den entsprechenden Prozess und reicht den Socket an ihn weiter (der Socket dient dabei als Standardein- und -ausgabe sowie zur Fehlerbehandlung). Der Einsatz des **inetd**-Daemons an Stelle vieler einzelner Daemons kann auf nicht komplett ausgelasteten Servern zu einer Verringerung der Systemlast führen.

inetd wird vor allem dazu verwendet, andere Daemonen zu aktivieren, einige Protokolle werden aber auch direkt verwaltet. Dazu gehören **chargen**, **auth**, sowie **daytime**.

Dieser Abschnitt beschreibt die Konfiguration von **inetd** durch Kommandozeilenoptionen sowie die Konfigurationsdatei `/etc/inetd.conf`.

29.2.2. Einstellungen

inetd wird durch das rc(8)-System initialisiert. Die Option `inetd_enable` ist in der Voreinstellung zwar auf `NO` gesetzt, sie kann aber in Abhängigkeit von der vom Benutzer bei der Installation gewählten Konfiguration von **sysinstall** aktiviert werden. Die Verwendung von

```
inetd_enable="YES"
```

oder

```
inetd_enable="NO"
```

in `/etc/rc.conf` deaktiviert oder startet **inetd** beim Systemstart. Über den Befehl

```
# /etc/rc.d/inetd rcvar
```

können Sie die aktuelle Konfiguration abfragen.

Weitere Optionen können über die Option `inetd_flags` an **inetd** übergeben werden.

29.2.3. Kommandozeilenoptionen

Wie die meisten anderen Server-Daemonen lässt sich auch **inetd** über verschiedene Optionen steuern. Die vollständige Syntax für **inetd** lautet:

```
inetd [-d] [-l] [-w] [-W] [-c maximum] [-C rate] [-a address | hostname] [-p filename]
[-R rate] [-s maximum] [configuration file]
```

Die verschiedenen Optionen können über die Option `inetd_flags` der Datei `/etc/rc.conf` an **inetd** übergeben werden. In der Voreinstellung hat diese Option den Wert `-wW -C 60`. Durch das Setzen dieser Werte wird das TCP-Wrapping für alle **inetd**-Dienste aktiviert. Zusätzlich kann eine einzelne IP-Adresse jeden Dienst nur maximal 60 Mal pro Minute anfordern.

Für Einsteiger ist es erfreulich, dass diese Parameter in der Regel nicht angepasst werden müssen. Da diese Parameter aber dennoch von Interesse sein können (beispielsweise, wenn Sie eine enorme Anzahl von Verbindungsanfragen erhalten), werden einige dieser einschränkenden Parameter im Folgenden näher erläutert. Eine vollständige Auflistung aller Optionen finden Sie hingegen in `inetd(8)`.

-c maximum

Legt die maximale Anzahl von parallelen Aufrufen eines Dienstes fest; in der Voreinstellung gibt es keine Einschränkung. Diese Einstellung kann für jeden Dienst durch Setzen des `max-child`-Parameters festgelegt werden.

-C rate

Legt fest, wie oft ein Dienst von einer einzelnen IP-Adresse in einer Minute aufgerufen werden kann; in der Voreinstellung gibt es keine Einschränkung. Dieser Wert kann für jeden Dienst durch Setzen des Parameters `max-connections-per-ip-per-minute` festgelegt werden.

-R rate

Legt fest, wie oft ein Dienst in der Minute aktiviert werden kann; in der Voreinstellung sind dies 256 Aktivierungen pro Minute. Ein Wert von 0 erlaubt unbegrenzt viele Aktivierungen.

-s maximum

Legt fest, wie oft ein Dienst in der Minute von einer einzelnen IP-Adresse aus aktiviert werden kann; in der Voreinstellung gibt es hier keine Beschränkung. Diese Einstellung kann für jeden Dienst durch die Angabe `max-child-per-ip` angepasst werden.

29.2.4. `inetd.conf`

Die Konfiguration von **inetd** erfolgt über die Datei `/etc/inetd.conf`.

Wenn `/etc/inetd.conf` geändert wird, kann **inetd** veranlasst werden, seine Konfigurationsdatei neu einzulesen.

Beispiel 29-1. Die `inetd`-Konfiguration neu einlesen

```
# /etc/rc.d/inetd reload
```

Jede Zeile der Konfigurationsdatei beschreibt jeweils einen Daemon. Kommentare beginnen mit einem “#”. Ein Eintrag der Datei `/etc/inetd.conf` hat folgenden Aufbau:

```
service-name
socket-type
protocol
{wait|nowait}[/max-child[/max-connections-per-ip-per-minute[/max-child-per-ip]]]
user[:group[/login-class]]
server-program
server-program-arguments
```

Ein Eintrag für den IPv4 verwendenden `ftpd(8)`-Daemon könnte so aussehen:

```
ftp      stream  tcp      nowait  root    /usr/libexec/ftpd      ftpd -l
```

service-name

Der Dienstname eines bestimmten Daemons. Er muss einem in `/etc/services` aufgelisteten Dienst entsprechen. In dieser Datei wird festgelegt, welchen Port **inetd** abhören muss. Wenn ein neuer Dienst erzeugt wird, muss er zuerst in die Datei `/etc/services` eingetragen werden.

socket-type

Entweder `stream`, `dgram`, `raw`, oder `seqpacket`. `stream` muss für verbindungsorientierte TCP-Daemonen verwendet werden, während `dgram` das UDP-Protokoll verwaltet.

protocol

Eines der folgenden:

Protokoll	Bedeutung
tcp, tcp4	TCP (IPv4)
udp, udp4	UDP (IPv4)
tcp6	TCP (IPv6)
udp6	UDP (IPv6)
tcp46	TCP sowohl unter IPv4 als auch unter IPv6
udp46	UDP sowohl unter IPv4 als auch unter IPv6

{wait|nowait}[/max-child[/max-connections-per-ip-per-minute[/max-child-per-ip]]]

`wait|nowait` gibt an, ob der von **inetd** aktivierte Daemon seinen eigenen Socket verwalten kann oder nicht. `dgram`-Sockets müssen die Option `wait` verwenden, während Daemons mit Stream-Sockets, die normalerweise auch aus mehreren Threads bestehen, die Option `nowait` verwenden sollten. Die Option `wait` gibt in der Regel mehrere Sockets an einen einzelnen Daemon weiter, während `nowait` für jeden neuen Socket einen Childdaemon erzeugt.

Die maximale Anzahl an Child-Daemonen, die **inetd** erzeugen kann, wird durch die Option `max-child` festgelegt. Wenn ein bestimmter Daemon 10 Instanzen benötigt, sollte der Wert `/10` hinter die Option `nowait` gesetzt werden. Geben Sie hingegen den Wert `/0` an, gibt es keine Beschränkung.

Zusätzlich zu `max-child` kann die maximale Anzahl von Verbindungen eines Rechners mit einem bestimmten Daemon durch zwei weitere Optionen beschränkt werden. Die Option `max-connections-per-ip-per-minute` legt die maximale Anzahl von Verbindungsversuchen fest, die von einer bestimmten IP-Adresse aus unternommen werden können. Ein Wert von zehn würde die maximale Anzahl von Verbindungsversuchen einer IP-Adresse mit einem bestimmten Dienst auf zehn Versuche in der Minute beschränken. Durch die Angabe der Option `max-child-per-ip` können Sie hingegen festlegen, wieviele Child-Daemonen von einer bestimmten IP-Adresse aus gestartet werden können. Durch diese Optionen lassen sich ein absichtlicher oder unabsichtlicher Ressourcenverbrauch sowie die Auswirkungen eines Denial of Service (DoS)-Angriffs auf einen Rechner begrenzen.

Sie müssen hier entweder `wait` oder `nowait` angeben. Die Angabe von `max-child`, `max-connections-per-ip-per-minute` und `max-child-per-ip` ist hingegen optional.

Ein multithread-Daemon vom Streamtyp ohne die Optionen `max-child`, `max-connections-per-ip-per-minute` oder `max-child-per-ip` sieht so aus: `nowait`

Der gleiche Daemon mit einer maximal möglichen Anzahl von 10 parallelen Daemonen würde so aussehen: `nowait/10`

Wird zusätzlich die Anzahl der möglichen Verbindungen pro Minute für jede IP-Adresse auf 20 sowie die mögliche Gesamtzahl von Childdaemonen auf 10 begrenzt, so sieht der Eintrag so aus: `nowait/10/20`

All diese Optionen werden vom `fingerd(8)`-Daemon bereits in der Voreinstellung verwendet:

```
finger stream tcp      nowait/3/10 nobody /usr/libexec/fingerd fingerd -s
```

Will man die maximale Anzahl von Child-Daemonen auf 100 beschränken, wobei von jeder IP-Adresse aus maximal 5 Child-Daemonen gestartet werden dürfen, verwendet man den folgenden Eintrag:

`nowait/100/0/5.`

user

Der Benutzername, unter dem der jeweilige Daemon laufen soll. Meistens laufen Daemons als User `root`. Aus Sicherheitsgründen laufen einige Server aber auch als User `daemon`, oder als am wenigsten privilegierter User `nobody`.

server-program

Der vollständige Pfad des Daemons, der eine Verbindung entgegennimmt. Wird der Daemon von **inetd** intern bereitgestellt, sollte die Option `internal` verwendet werden.

server-program-arguments

Dieser Eintrag legt (gemeinsam mit `server-program` und beginnend mit `argv[0]`), die Argumente fest, die bei der Aktivierung an den Daemon übergeben werden. Wenn die Anweisung auf der Kommandozeile also `mydaemon -d` lautet, wäre `mydaemon -d` auch der Wert der Option `server program arguments`. Wenn es sich beim Daemon um einen internen Dienst handelt, sollte wiederum die Option `internal` verwendet werden.

29.2.5. Sicherheit

Abhängig von der bei der Installation festgelegten Konfiguration werden viele der von **inetd** verwalteten Dienste automatisch aktiviert! Wenn Sie einen bestimmten Daemon nicht benötigen, sollten Sie ihn deaktivieren! Dazu kommentieren Sie den jeweiligen Daemon in `/etc/inetd.conf` mit einem “#” aus, um danach die **inetd**-Konfiguration neu einzulesen. Einige Daemons, zum Beispiel **fingerd**, sollten generell deaktiviert werden, da sie zu viele Informationen an einen potentiellen Angreifer liefern.

Einige Daemons haben unsichere Einstellungen, etwa große oder nichtexistierende Timeouts für Verbindungsversuche, die es einem Angreifer erlauben, über lange Zeit langsam Verbindungen zu einem bestimmten Daemon aufzubauen, um dessen verfügbare Ressourcen zu verbrauchen. Es ist daher eine gute Idee, diese Daemons durch die Optionen `max-connections-per-ip-per-minute`, `max-child` sowie `max-child-per-ip` zu beschränken, wenn Sie sehr viele Verbindungsversuche mit Ihrem System registrieren.

TCP-Wrapping ist in der Voreinstellung aktiviert. Lesen Sie `hosts_access(5)`, wenn Sie weitere Informationen zum Setzen von TCP-Beschränkungen für verschiedene von **inetd** aktivierte Daemons benötigen.

29.2.6. Verschiedenes

Bei **daytime**, **time**, **echo**, **discard**, **chargen**, und **auth** handelt es sich um intern von **inetd** bereitgestellte Dienste.

Der **auth**-Dienst bietet Identifizierungsdienste über das Netzwerk an und ist bis zu einem bestimmten Grad konfigurierbar, während die meisten anderen Dienste nur aktiviert oder deaktiviert werden können.

Eine ausführliche Beschreibung finden Sie in `inetd(8)`.

29.3. NFS – Network File System

Reorganisiert und erweitert von Tom Rhodes. Geschrieben von Bill Swingle.

Eines der vielen von FreeBSD unterstützten Dateisysteme ist das Netzwerkdateisystem, das auch als NFS bekannt ist. NFS ermöglicht es einem System, Dateien und Verzeichnisse über ein Netzwerk mit anderen zu teilen. Über NFS können Benutzer und Programme auf Daten entfernter Systeme zugreifen, und zwar genauso, wie wenn es sich um lokale Daten handeln würde.

Einige der wichtigsten Vorteile von NFS sind:

- Lokale Arbeitsstationen benötigen weniger Plattenplatz, da gemeinsam benutzte Daten nur auf einem einzigen Rechner vorhanden sind. Alle anderen Stationen greifen über das Netzwerk auf diese Daten zu.
- Benutzer benötigen nur noch ein zentrales Heimatverzeichnis auf einem NFS-Server. Diese Verzeichnisse sind über das Netzwerk auf allen Stationen verfügbar.
- Speichergeräte wie Disketten-, CD-ROM- oder Zip®-Laufwerke können über das Netzwerk von anderen Arbeitstationen genutzt werden. Dadurch sind für das gesamte Netzwerk deutlich weniger Speichergeräte nötig.

29.3.1. Wie funktioniert NFS?

NFS besteht aus zwei Hauptteilen: Einem Server und einem oder mehreren Clients. Der Client greift über das Netzwerk auf die Daten zu, die auf dem Server gespeichert sind. Damit dies korrekt funktioniert, müssen einige Prozesse konfiguriert und gestartet werden:

Der Server benötigt folgende Daemonen:

Daemon	Beschreibung
nfsd	Der NFS-Daemon. Er bearbeitet Anfragen der NFS-Clients.
mountd	Der NFS-Mount-Daemon. Er bearbeitet die Anfragen, die nfsd(8) an ihn weitergibt.
rpcbind	Der Portmapper-Daemon. Durch ihn erkennen die NFS-Clients, welchen Port der NFS-Server verwendet.

Der Client kann ebenfalls einen Daemon aufrufen, und zwar den **nfsiod**-Daemon. Der **nfsiod**-Daemon bearbeitet Anfragen vom NFS-Server. Er ist optional und verbessert die Leistung des Netzwerks. Für eine normale und korrekte Arbeit ist er allerdings nicht erforderlich. Mehr erfahren Sie in der Hilfeseite nfsiod(8).

29.3.2. NFS einrichten

NFS lässt sich leicht einrichten. Die nötigen Prozesse werden durch einige Änderungen in `/etc/rc.conf` bei jedem Systemstart gestartet.

Stellen Sie sicher, dass auf dem NFS-Server folgende Optionen in der Datei `/etc/rc.conf` gesetzt sind:

```
rpcbind_enable="YES"
nfs_server_enable="YES"
mountd_flags="-r"
```

mountd läuft automatisch, wenn der NFS-Server aktiviert ist.

Auf dem Client muss in `/etc/rc.conf` folgende Option gesetzt sein:

```
nfs_client_enable="YES"
```

`/etc/exports` legt fest, welche Dateisysteme NFS exportieren (manchmal auch als "teilen" bezeichnet) soll. Jede Zeile in `/etc/exports` legt ein Dateisystem sowie die Arbeitsstationen, die darauf Zugriff haben, fest. Außerdem ist es möglich, Zugriffsoptionen festzulegen. Es gibt viele verschiedene Optionen, allerdings werden hier nur einige von ihnen erwähnt. Wenn Sie Informationen zu weiteren Optionen benötigen, lesen Sie `exports(5)`.

Nun folgen einige Beispieleinträge für `/etc/exports`:

Die folgenden Beispiele geben Ihnen Anhaltspunkte zum Exportieren von Dateisystemen, obwohl diese Einstellungen natürlich von Ihrer Arbeitsumgebung und Ihrer Netzwerkkonfiguration abhängen. Das nächste Beispiel exportiert das Verzeichnis `/cdrom` für drei Rechner, die sich in derselben Domäne wie der Server befinden oder für die entsprechende Einträge in `/etc/hosts` existieren. Die Option `-ro` kennzeichnet das exportierte Dateisystem als schreibgeschützt. Durch dieses Flag ist das entfernte System nicht in der Lage, das exportierte Dateisystem zu verändern.

```
/cdrom -ro host1 host2 host3
```

Die nächste Zeile exportiert `/home` auf drei durch IP-Adressen bestimmte Rechner. Diese Einstellung ist nützlich, wenn Sie über ein privates Netzwerk ohne DNS-Server verfügen. Optional könnten interne Rechnernamen auch in `/etc/hosts` konfiguriert werden. Benötigen Sie hierzu weitere Informationen, lesen Sie bitte `hosts(5)`. Durch das Flag `-alldirs` wird es möglich, auch Unterverzeichnisse als Mountpunkte festzulegen. Dies bedeutet aber nicht, dass alle Unterverzeichnisse eingehängt werden, vielmehr wird es dem Client ermöglicht, nur diejenigen Verzeichnisse einzuhängen, die auch benötigt werden.

```
/home -alldirs 10.0.0.2 10.0.0.3 10.0.0.4
```

Die nächste Zeile exportiert `/a`, damit Clients von verschiedenen Domänen auf das Dateisystem zugreifen können. Das `-maproot=root`-Flag erlaubt es dem Benutzer `root` des entfernten Systems, als `root` auf das exportierte Dateisystem zu schreiben. Wenn dieses Flag nicht gesetzt ist, kann selbst `root` nicht auf das exportierte Dateisystem schreiben.

```
/a -maproot=root host.example.com box.example.org
```

Damit ein Client auf ein exportiertes Dateisystem zugreifen kann, muss ihm dies explizit gestattet werden. Stellen Sie also sicher, dass der Client in `/etc/exports` aufgeführt wird.

Jede Zeile in `/etc/exports` entspricht der Exportinformation für ein Dateisystem auf einen Rechner. Ein entfernter Rechner kann für jedes Dateisystem nur einmal festgelegt werden, und kann auch nur einen Standardeintrag haben. Nehmen wir an, dass `/usr` ein einziges Dateisystem ist. Dann wären folgende Zeilen ungültig:

```
#Nicht erlaubt, wenn /usr ein einziges Dateisystem ist
/usr/src client
/usr/ports client
```

Das Dateisystem `/usr` wird hier zweimal auf den selben Rechner (`client`) exportiert. Dies ist aber nicht zulässig. Der korrekte Eintrag sieht daher so aus:

```
/usr/src /usr/ports client
```

Die Eigenschaften eines auf einen anderen Rechner exportierten Dateisystems müssen alle in einer Zeile stehen. Zeilen, in denen kein Rechner festgelegt wird, werden als einzelner Rechner behandelt. Dies schränkt die Möglichkeiten zum Export von Dateisystemen ein, für die meisten Anwender ist dies aber kein Problem.

Eine gültige Exportliste, in der `/usr` und `/exports` lokale Dateisysteme sind, sieht so aus:

```
# Export src and ports to client01 and client02, but only
# client01 has root privileges on it
/usr/src /usr/ports -maproot=root    client01
/usr/src /usr/ports                  client02
# The client machines have root and can mount anywhere
# on /exports. Anyone in the world can mount /exports/obj read-only
/exports -alldirs -maproot=root      client01 client02
/exports/obj -ro
```

Der Daemon **mountd** muss die Datei `/etc/exports` nach jeder Änderung neu einlesen, damit die Änderungen wirksam werden. Dies kann durch das Senden des HUP-Signals an den `mountd`-Prozess erfolgen:

```
# kill -HUP `cat /var/run/mountd.pid`
```

Alternativ können Sie das `mountd-rc(8)`-Skript auch mit dem passenden Parameter aufrufen:

```
# /etc/rc.d/mountd oneread
```

Lesen Sie bitte Abschnitt 11.7 des Handbuchs für Informationen zum Einsatz der `rc`-Skripte.

Eine weitere Möglichkeit, diese Änderungen zu übernehmen, wäre der Neustart des Systems. Dies ist allerdings nicht nötig. Wenn Sie die folgenden Befehle als `root` ausführen, sollte alles korrekt gestartet werden.

Auf dem NFS-Server:

```
# rpcbind
# nfsd -u -t -n 4
# mountd -r
```

Auf dem NFS-Client:

```
# nfsiod -n 4
```

Nun sollte alles bereit sein, um ein entferntes Dateisystem einhängen zu können. In unseren Beispielen nennen wir den Server `server`, den Client `client`. Wenn Sie ein entferntes Dateisystem nur zeitweise einhängen wollen, oder nur Ihre Konfiguration testen möchten, führen Sie auf dem Client als `root` einen Befehl ähnlich dem folgenden aus:

```
# mount server:/home /mnt
```

Dadurch wird das Verzeichnis `/home` des Servers auf dem Client unter `/mnt` eingehängt. Wenn alles korrekt konfiguriert wurde, sehen Sie auf dem Client im Verzeichnis `/mnt` alle Dateien des Servers.

Wenn Sie ein entferntes Dateisystem nach jedem Systemstart automatisch einhängen wollen, fügen Sie das Dateisystem in `/etc/fstab` ein. Dazu ein Beispiel:

```
server:/home /mnt nfs rw 0 0
```

Eine Beschreibung aller Optionen enthält die Hilfeseite `fstab(5)`.

29.3.3. Dateien sperren (*Locking*)

Einige Anwendungen (beispielsweise **mutt**) erfordern die Sperrung von Dateien, damit sie korrekt arbeiten. Verwenden Sie NFS, so können Sie für die Sperrung von Dateien **rpc.lockd** einsetzen. Um diesen Daemon zu aktivieren, müssen Sie in `/etc/rc.conf` (sowohl auf Client- als auch auf Serverseite) folgende Zeilen aufnehmen (wobei vorausgesetzt wird, dass NFS auf beiden Systemen bereits konfiguriert ist):

```
rpc_lockd_enable="YES"
rpc_statd_enable="YES"
```

Danach starten Sie die Anwendung zur Verwaltung der Dateisperren durch folgenden Befehl:

```
# /etc/rc.d/lockd start
# /etc/rc.d/statd start
```

Benötigen Sie keine echten Dateisperren zwischen den NFS-Clients und dem NFS-Server, können Sie den NFS-Client durch die Übergabe der Option `-L` an `mount_nfs(8)` zu einer lokalen Sperrung von Dateien zwingen. Lesen Sie dazu auch die Manualpage `mount_nfs(8)`.

29.3.4. Praktische Anwendungen

NFS ist in vielen Situationen nützlich. Einige Anwendungsbereiche finden Sie in der folgenden Liste:

- Mehrere Maschinen können sich ein CD-ROM-Laufwerk oder andere Medien teilen. Dies ist billiger und außerdem praktischer, um Programme auf mehreren Rechnern zu installieren.
- In größeren Netzwerken ist es praktisch, einen zentralen NFS-Server einzurichten, auf dem die Heimatverzeichnisse der Benutzer gespeichert werden. Diese Heimatverzeichnisse werden über das Netzwerk exportiert. Dadurch haben die Benutzer immer das gleiche Heimatverzeichnis zur Verfügung, unabhängig davon, an welchem Arbeitsplatz sie sich anmelden.
- Verschiedene Rechner können auf ein gemeinsames Verzeichnis `/usr/ports/distfiles` zugreifen. Wenn Sie nun einen Port auf mehreren Rechnern installieren wollen, greifen Sie einfach auf dieses Verzeichnis zu, ohne die Quelldateien auf jede Maschine zu kopieren.

29.3.5. AMD

Beigetragen von Wylie Stilwell. Überarbeitet von Chern Lee.

`amd(8)` (Automatic Mounter Daemon) hängt ein entferntes Dateisystem automatisch ein, wenn auf eine Datei oder ein Verzeichnis in diesem Dateisystem zugegriffen wird. Dateisysteme, die über einen gewissen Zeitraum inaktiv sind, werden von **amd** automatisch abgehängt. **amd** ist eine einfache Alternative zum dauerhaften Einhängen von Dateisystemen in `/etc/fstab`.

In der Voreinstellung stellt **amd** die Verzeichnisse `/host` und `/net` als NFS-Server bereit. Wenn auf eine Datei in diesen Verzeichnissen zugegriffen wird, sucht **amd** den entsprechenden Mountpunkt und hängt das Dateisystem automatisch ein. `/net` wird zum Einhängen von exportierten Dateisystemen von einer IP-Adresse verwendet, während `/host` zum Einhängen von exportierten Dateisystemen eines durch seinen Namen festgelegten Rechners dient.

Ein Zugriff auf eine Datei in `/host/foobar/usr` würde **amd** veranlassen, das von `foobar` exportierte Dateisystem `/usr` einzuhängen.

Beispiel 29-2. Ein exportiertes Dateisystem mit **amd** in den Verzeichnisbaum einhängen

Sie können sich die verfügbaren Mountpunkte eines entfernten Rechners mit `showmount` ansehen. Wollen Sie sich die Mountpunkte des Rechners `foobar` ansehen, so verwenden Sie:

```
% showmount -e foobar
Exports list on foobar:
/usr                10.10.10.0
/a                 10.10.10.0
% cd /host/foobar/usr
```

Wie Sie an diesem Beispiel erkennen können, zeigt `showmount /usr` als exportiertes Dateisystem an. Wenn man in das Verzeichnis `/host/foobar/usr` wechselt, versucht **amd** den Rechnernamen `foobar` aufzulösen und den gewünschten Export in den Verzeichnisbaum einzuhängen.

amd kann durch das Einfügen der folgenden Zeile in `/etc/rc.conf` automatisch gestartet werden:

```
amd_enable="YES"
```

Mit der Option `amd_flags` kann **amd** angepasst werden. Die Voreinstellung für `amd_flags` sieht so aus:

```
amd_flags="-a /.amd_mnt -l syslog /host /etc/amd.map /net /etc/amd.map"
```

`/etc/amd.map` legt die Standardoptionen fest, mit denen exportierte Dateisysteme in den Verzeichnisbaum eingehängt werden. `/etc/amd.conf` hingegen legt einige der erweiterten Optionen von **amd** fest.

Weitere Informationen finden Sie in den Hilfeseiten `amd(8)` und `amd.conf(5)`.

29.3.6. Integrationsprobleme mit anderen Systemen

Beigetragen von John Lind.

Bestimmte ISA-Ethernetadapter haben Beschränkungen, die zu ernsthaften Netzwerkproblemen, insbesondere mit NFS führen können. Es handelt sich dabei nicht um ein FreeBSD-spezifisches Problem, aber FreeBSD-Systeme sind davon ebenfalls betroffen.

Das Problem tritt fast ausschließlich dann auf, wenn (FreeBSD)-PC-Systeme mit Hochleistungsrechnern verbunden werden, wie Systemen von Silicon Graphics, Inc. oder Sun Microsystems, Inc. Das Einhängen via NFS funktioniert problemlos, auch einige Dateioperationen können erfolgreich sein. Plötzlich aber wird der Server nicht mehr auf den Client reagieren, obwohl Anfragen von anderen Rechnern weiterhin bearbeitet werden. Dieses Problem betrifft stets den Client, egal ob es sich beim Client um das FreeBSD-System oder den Hochleistungsrechner handelt. Auf vielen Systemen gibt es keine Möglichkeit mehr, den Client ordnungsgemäß zu beenden. Die einzige Lösung ist es oft, den Rechner neu zu starten, da dieses NFS-Problem nicht mehr behoben werden kann.

Die "korrekte" Lösung für dieses Problem ist es, sich eine schnellere Ethernetkarte für FreeBSD zu kaufen. Allerdings gibt es auch eine einfache und meist zufriedenstellende Lösung, um dieses Problem zu umgehen. Wenn es sich beim FreeBSD-System um den *Server* handelt, verwenden Sie beim Einhängen in den Verzeichnisbaum auf der Clientseite zusätzlich die Option `-w=1024`. Wenn es sich beim FreeBSD-System um den *Client* handelt, dann hängen Sie das NFS-Dateisystem mit der zusätzlichen Option `-r=1024` ein. Diese Optionen können auf der

Clientseite auch durch das vierte Feld der Einträge in `/etc/fstab` festgelegt werden, damit die Dateisysteme automatisch eingehängt werden. Um die Dateisysteme manuell einzuhängen, verwendet man bei `mount(8)` zusätzlich die Option `-o`.

Es gibt ein anderes Problem, das oft mit diesem verwechselt wird. Dieses andere Problem tritt auf, wenn sich über NFS verbundene Server und Clients in verschiedenen Netzwerken befinden. Wenn dies der Fall ist, stellen Sie *sicher*, dass Ihre Router die nötigen UDP-Informationen weiterleiten, oder Sie werden nirgends hingelangen, egal was Sie machen.

In den folgenden Beispielen ist `fastws` der Name des Hochleistungsrechners (bzw. dessen Schnittstelle), `freebox` hingegen ist der Name des FreeBSD-Systems, das über eine Netz Karte mit geringer Leistung verfügt. `/sharedfs` ist das exportierte NFS -Dateisystem (lesen Sie dazu auch `exports(5)`). Bei `/project` handelt es sich um den Mountpunkt, an dem das exportierte Dateisystem auf der Clientseite eingehängt wird. In allen Fällen können zusätzliche Optionen, wie z.B. `hard`, `soft` oder `bg` wünschenswert sein.

FreeBSD als Client (eingetragen in `/etc/fstab` auf `freebox`):

```
fastws:/sharedfs /project nfs rw,-r=1024 0 0
```

Manuelles Einhängen auf `freebox`:

```
# mount -t nfs -o -r=1024 fastws:/sharedfs /project
```

FreeBSD als Server (eingetragen in `/etc/fstab` auf `fastws`):

```
freebox:/sharedfs /project nfs rw,-w=1024 0 0
```

Manuelles Einhängen auf `fastws`:

```
# mount -t nfs -o -w=1024 freebox:/sharedfs /project
```

Nahezu alle 16-bit Ethernetadapter erlauben Operationen ohne obengenannte Einschränkungen auf die Lese- oder Schreibgröße.

Für alle technisch Interessierten wird nun beschrieben, was passiert, wenn dieser Fehler auftritt, und warum er irreversibel ist. NFS arbeitet üblicherweise mit einer "Blockgröße" von 8 kByte (obwohl es kleinere Fragmente zulassen würde). Da die maximale Rahmengröße von Ethernet 1500 Bytes beträgt, wird der NFS-"Block" in einzelne Ethernetrahmen aufgeteilt, obwohl es sich nach wie vor um eine Einheit handelt, die auch als Einheit empfangen, verarbeitet und *bestätigt* werden muss. Der Hochleistungsrechner verschickt die Pakete, aus denen der NFS-Block besteht, so eng hintereinander, wie es der Standard erlaubt. Auf der anderen Seite (auf der sich die langsamere Netz Karte befindet), überschreiben die späteren Pakete ihre Vorgänger, bevor diese vom System verarbeitet werden (Überlauf!). Dies hat zur Folge, dass der NFS-Block nicht mehr rekonstruiert und bestätigt werden kann. Als Folge davon glaubt der Hochleistungsrechner, dass der andere Rechner nicht erreichbar ist (Timeout!) und versucht die Sendung zu wiederholen. Allerdings wird wiederum der komplette NFS-Block verschickt, so dass sich der ganze Vorgang wiederholt, und zwar immer wieder (oder bis zum Systemneustart).

Indem wir die Einheitengröße unter der maximalen Größe der Ethernetpakete halten, können wir sicherstellen, dass jedes vollständig erhaltene Ethernetpaket individuell angesprochen werden kann und vermeiden die Blockierung des Systems.

Überläufe können zwar nach wie vor auftreten, wenn ein Hochleistungsrechner Daten auf ein PC-System transferiert. Durch die besseren (und schnelleren) Netz Karten treten solche Überläufe allerdings nicht mehr *zwingend* auf, wenn NFS-"Einheiten" übertragen werden. Tritt nun ein Überlauf auf, wird die betroffene Einheit erneut verschickt, und es besteht eine gute Chance, dass sie nun erhalten, verarbeitet und bestätigt werden kann.

29.4. NIS/YP – Network Information Service

Beigetragen von Bill Swingle. Erweitert von Eric Ogren und Udo Erdelhoff.

29.4.1. Was ist NIS?

NIS wurde von Sun Microsystems entwickelt, um UNIX-Systeme (ursprünglich SunOS) zentral verwalten zu können. Mittlerweile hat es sich zu einem Industriestandard entwickelt, der von allen wichtigen UNIX-Systemen (Solaris, HP-UX, AIX®, Linux, NetBSD, OpenBSD, FreeBSD und anderen) unterstützt wird.

NIS war ursprünglich als *Yellow Pages* bekannt, aus markenrechtlichen Gründen wurde der Name aber geändert. Die alte Bezeichnung (sowie die Abkürzung YP) wird aber nach wie vor häufig verwendet.

Bei NIS handelt es sich um ein RPC-basiertes Client/Server-System. Eine Gruppe von Rechnern greift dabei innerhalb einer NIS-Domäne auf gemeinsame Konfigurationsdateien zu. Ein Systemadministrator wird dadurch in die Lage versetzt, NIS-Clients mit minimalem Aufwand einzurichten, sowie Änderungen an der Systemkonfiguration von einem zentralen Ort aus durchzuführen.

Die Funktion entspricht dem Domänensystem von Windows NT®; auch wenn sich die interne Umsetzung unterscheidet, sind die Basisfunktionen vergleichbar.

29.4.2. Wichtige Prozesse und Begriffe

Es gibt verschiedene Begriffe und Anwenderprozesse, auf die Sie stoßen werden, wenn Sie NIS unter FreeBSD einrichten, egal ob Sie einen Server oder einen Client konfigurieren:

Begriff	Beschreibung
NIS-Domänenname	Ein NIS-Masterserver sowie alle Clients (inklusive der Slaveserver) haben einen NIS-Domännennamen. Dieser hat (ähnlich den Windows NT-Domännennamen) nichts mit DNS zu tun.
rpcbind	Muss laufen, damit RPC (Remote Procedure Call, ein von NIS verwendetes Netzwerkprotokoll) funktioniert. NIS-Server sowie Clients funktionieren ohne rpcbind nicht.
ypbind	“Bindet” einen NIS-Client an seinen NIS-Server. Der Client bezieht den NIS-Domännennamen vom System und stellt über das RPC-Protokoll eine Verbindung zum NIS-Server her. ypbind ist der zentrale Bestandteil der Client-Server-Kommunikation in einer NIS-Umgebung. Wird >ypbind auf einem Client beendet, ist dieser nicht mehr in der Lage, auf den NIS-Server zuzugreifen.
ypserv	Sollte nur auf dem NIS-Server laufen, da es sich um den Serverprozess selbst handelt. Wenn ypserv(8) nicht mehr läuft, kann der Server nicht mehr auf NIS-Anforderungen reagieren (wenn ein Slaveserver existiert, kann dieser als Ersatz fungieren). Einige NIS-Systeme (allerdings nicht das von FreeBSD) versuchen allerdings erst gar nicht, sich mit einem anderen Server zu verbinden, wenn der bisher verwendete Server nicht mehr reagiert. Die einzige Lösung dieses Problems besteht dann darin, den Serverprozess (oder gar den Server selbst) oder den ypbind -Prozess auf dem Client neu zu starten.

Begriff	Beschreibung
<code>rpc.yppasswdd</code>	Ein weiterer Prozess, der nur auf dem NIS-Masterserver laufen sollte. Es handelt sich um einen Daemonprozess, der es NIS-Clients ermöglicht, sich auf dem NIS-Masterserver anzumelden, um ihr Passwort zu ändern.

29.4.3. Wie funktioniert NIS?

In einer NIS-Umgebung gibt es drei Rechnerarten: Masterserver, Slaveserver und Clients. Server dienen als zentraler Speicherort für Rechnerkonfigurationen. Masterserver speichern die maßgebliche Kopie dieser Informationen, während Slaveserver diese Informationen aus Redundanzgründen spiegeln. Die Clients beziehen ihre Informationen immer vom Server.

Auf diese Art und Weise können Informationen aus verschiedenen Dateien von mehreren Rechnern gemeinsam verwendet werden. `master.passwd`, `group`, und `hosts` werden oft gemeinsam über NIS verwendet. Immer, wenn ein Prozess auf einem Client auf Informationen zugreifen will, die normalerweise in lokalen Dateien vorhanden wären, wird stattdessen eine Anfrage an den NIS-Server gestellt, an den der Client gebunden ist.

29.4.3.1. Arten von NIS-Rechnern

- Ein *NIS-Masterserver* verwaltet, ähnlich einem Windows NT-Domänencontroller, die von allen NIS-Clients gemeinsam verwendeten Dateien. `passwd`, `group`, sowie verschiedene andere von den Clients verwendete Dateien existieren auf dem Masterserver.

Anmerkung: Ein Rechner kann auch für mehrere NIS-Domänen als Masterserver fungieren. Dieser Abschnitt konzentriert sich im Folgenden allerdings auf eine relativ kleine NIS-Umgebung.

- *NIS-Slaveserver*. Ähnlich einem Windows NT-Backupdomänencontroller, verwalten NIS-Slaveserver Kopien der Daten des NIS-Masterservers. NIS-Slaveserver bieten die Redundanz, die für kritische Umgebungen benötigt wird. Zusätzlich entlasten Slaveserver den Masterserver: NIS-Clients verbinden sich immer mit dem NIS-Server, der zuerst reagiert. Dieser Server kann auch ein Slaveserver sein.
- *NIS-Clients*. NIS-Clients identifizieren sich gegenüber dem NIS-Server (ähnlich den Windows NT-Workstations), um sich am Server anzumelden.

29.4.4. NIS/YP konfigurieren

Dieser Abschnitt beschreibt an Hand eines Beispiels die Einrichtung einer NIS-Umgebung.

29.4.4.1. Planung

Nehmen wir an, Sie seien der Administrator eines kleinen Universitätsnetzes. Dieses Netz besteht aus fünfzehn FreeBSD-Rechnern, für die derzeit keine zentrale Verwaltung existiert, jeder Rechner hat also eine eigene Version

von `/etc/passwd` und `/etc/master.passwd`. Diese Dateien werden manuell synchron gehalten; legen Sie einen neuen Benutzer an, so muss dies auf allen fünfzehn Rechnern manuell erledigt werden (unter Verwendung von `adduser`). Da diese Lösung sehr ineffizient ist, soll das Netzwerk in Zukunft NIS verwenden, wobei zwei der Rechner als Server dienen sollen.

In Zukunft soll das Netz also wie folgt aussehen:

Rechnername	IP-Adresse	Rechneraufgabe
ellington	10.0.0.2	NIS-Master
coltrane	10.0.0.3	NIS-Slave
basie	10.0.0.4	Workstation der Fakultät
bird	10.0.0.5	Clientrechner
cli[1-11]	10.0.0.[6-17]	Verschiedene andere Clients

Wenn Sie NIS das erste Mal einrichten, ist es ratsam, sich zuerst über die Vorgangsweise Gedanken zu machen. Unabhängig von der Größe Ihres Netzwerks müssen Sie stets einige Entscheidungen treffen.

29.4.4.1.1. Einen NIS-Domännennamen wählen

Dies muss nicht der "Domainname" sein. Es handelt sich vielmehr um den "NIS-Domännennamen". Wenn ein Client Informationen anfordert, ist in dieser Anforderung der Name der NIS-Domäne enthalten. Dadurch weiß jeder Server im Netzwerk, auf welche Anforderung er antworten muss. Stellen Sie sich den NIS-Domännennamen als den Namen einer Gruppe von Rechnern vor, die etwas gemeinsam haben.

Manchmal wird der Name der Internetdomäne auch für die NIS-Domäne verwendet. Dies ist allerdings nicht empfehlenswert, da dies bei der Behebung von Problemen verwirrend sein kann. Der Name der NIS-Domäne sollte innerhalb Ihres Netzwerks einzigartig sein. Hilfreich ist es, wenn der Name die Gruppe der in ihr zusammengefassten Rechner beschreibt. Die Kunstabteilung von Acme Inc. hätte daher die NIS-Domäne "acme-art". Für unser Beispiel verwenden wir den NIS-Domännennamen `test-domain`.

Es gibt jedoch auch Betriebssysteme (vor allem SunOS), die als NIS-Domännennamen den Name der Internetdomäne verwenden. Wenn dies für einen oder mehrere Rechner Ihres Netzwerks zutrifft, *müssen* Sie den Namen der Internetdomäne als Ihren NIS-Domännennamen verwenden.

29.4.4.1.2. Anforderungen an den Server

Wenn Sie einen NIS-Server einrichten wollen, müssen Sie einige Dinge beachten. Eine unangenehme Eigenschaft von NIS ist die Abhängigkeit der Clients vom Server. Wenn sich der Client nicht über den Server mit seiner NIS-Domäne verbinden kann, wird der Rechner oft unbenutzbar, da das Fehlen von Benutzer- und Gruppeninformationen zum Einfrieren des Clients führt. Daher sollten Sie für den Server einen Rechner auswählen, der nicht regelmäßig neu gestartet werden muss und der nicht für Testversuche verwendet wird. Idealerweise handelt es sich um einen alleinstehenden Rechner, dessen einzige Aufgabe es ist, als NIS-Server zu dienen. Wenn Sie ein Netzwerk haben, das nicht zu stark ausgelastet ist, ist es auch möglich, den NIS-Server als weiteren Dienst auf einem anderen Rechner laufen zu lassen. Denken Sie aber daran, dass ein Ausfall des NIS-Servers *alle* NIS-Clients betrifft.

29.4.4.2. NIS-Server

Die verbindlichen Kopien aller NIS-Informationen befinden sich auf einem einzigen Rechner, dem NIS-Masterserver. Die Datenbanken, in denen die Informationen gespeichert sind, bezeichnet man als NIS-Maps. Unter FreeBSD werden diese Maps unter `/var/yp/[domainname]` gespeichert, wobei `[domainname]` der Name der NIS-Domäne ist. Ein einzelner NIS-Server kann gleichzeitig mehrere NIS-Domänen verwalten, daher können auch mehrere Verzeichnisse vorhanden sein. Jede Domäne verfügt über ein eigenes Verzeichnis sowie einen eigenen, von anderen Domänen unabhängigen Satz von NIS-Maps.

NIS-Master- und Slaveserver verwenden den `ypserv`-Daemon, um NIS-Anfragen zu bearbeiten. `ypserv` empfängt eingehende Anfragen der NIS-Clients, ermittelt aus der angeforderten Domäne und Map einen Pfad zur entsprechenden Datenbank, und sendet die angeforderten Daten von der Datenbank zum Client.

29.4.4.2.1. Einen NIS-Masterserver einrichten

Abhängig von Ihren Anforderungen ist die Einrichtung eines NIS-Masterservers relativ einfach, da NIS von FreeBSD bereits in der Standardkonfiguration unterstützt wird. Sie müssen nur folgende Zeilen in `/etc/rc.conf` einfügen:

1. `nisdomainname="test-domain"`

Diese Zeile setzt den NIS-Domänennamen auf `test-domain`, wenn Sie das Netzwerk initialisieren (beispielsweise nach einem Systemstart).

- 2.

```
nis_server_enable="YES"
```

Dadurch werden die NIS-Serverprozesse gestartet.

- 3.

```
nis_yppasswdd_enable="YES"
```

Durch diese Zeile wird der `rpc.yppasswdd`-Daemon aktiviert, der, wie bereits erwähnt, die Änderung von NIS-Passwörtern von einem Client aus ermöglicht.

Anmerkung: In Abhängigkeit von Ihrer NIS-Konfiguration können weitere Einträge erforderlich sein. Weitere Informationen finden Sie im Abschnitt NIS-Server, die auch als NIS-Clients arbeiten.

Nun müssen Sie nur noch `/etc/netstart` als Superuser ausführen, um alles entsprechend Ihren Vorgaben in `/etc/rc.conf` einzurichten.

29.4.4.2.2. Die NIS-Maps initialisieren

NIS-Maps sind Datenbanken, die sich im Verzeichnis `/var/yp` befinden. Sie werden am NIS-Masterserver aus den Konfigurationsdateien unter `/etc` erzeugt. Einzige Ausnahme: `/etc/master.passwd`. Dies ist auch sinnvoll, da Sie die Passwörter für Ihr `root`- oder andere Administratorkonten nicht an alle Server der NIS-Domäne verteilen wollen. Bevor Sie also die NIS-Maps des Masterservers einrichten, sollten Sie Folgendes tun:

```
# cp /etc/master.passwd /var/yp/master.passwd
# cd /var/yp
# vi master.passwd
```

Entfernen Sie alle Systemkonten (wie `bin`, `tty`, `kmem` oder `games`), sowie alle Konten, die Sie nicht an die NIS-Clients weitergeben wollen (beispielsweise `root` und alle Konten mit der UID 0 (=Superuser)).

Anmerkung: Stellen Sie sicher, dass `/var/yp/master.passwd` weder von der Gruppe noch von der Welt gelesen werden kann (Zugriffsmodus 600)! Ist dies nicht der Fall, ändern Sie dies mit `chmod`.

Nun können Sie die NIS-Maps initialisieren. FreeBSD verwendet dafür das Skript `ypinit` (lesen Sie dazu auch `ypinit(8)`). Dieses Skript ist auf fast allen UNIX-Betriebssystemen verfügbar. Bei Digital's Unix/Compaq Tru64 UNIX nennt es sich allerdings `ypsetup`. Da wir Maps für einen NIS-Masterserver erzeugen, verwenden wir `ypinit` mit der Option `-m`. Nachdem Sie die beschriebenen Aktionen durchgeführt haben, erzeugen Sie nun die NIS-Maps:

```
ellington# ypinit -m test-domain
Server Type: MASTER Domain: test-domain
Creating an YP server will require that you answer a few questions.
Questions will all be asked at the beginning of the procedure.
Do you want this procedure to quit on non-fatal errors? [y/n: n] n
Ok, please remember to go back and redo manually whatever fails.
If you don't, something might not work.
At this point, we have to construct a list of this domains YP servers.
rod.darktech.org is already known as master server.
Please continue to add any slave servers, one per line. When you are
done with the list, type a <control D>.
master server      : ellington
next host to add:  coltrane
next host to add:  ^D
The current list of NIS servers looks like this:
ellington
coltrane
Is this correct?   [y/n: y] y
```

[..output from map generation..]

NIS Map update completed.
ellington has been setup as an YP master server without any errors.

Dadurch erzeugt `ypinit` `/var/yp/Makefile` aus der Datei `/var/yp/Makefile.dist`. Durch diese Datei wird festgelegt, dass Sie in einer NIS-Umgebung mit nur einem Server arbeiten und dass alle Clients unter FreeBSD laufen. Da `test-domain` aber auch über einen Slaveserver verfügt, müssen Sie `/var/yp/Makefile` entsprechend anpassen:

```
ellington# vi /var/yp/Makefile
```

Sie sollten die Zeile

```
NOPUSH = "True"
```

auskommentieren (falls dies nicht bereits der Fall ist).

29.4.4.2.3. Einen NIS-Slaveserver einrichten

Ein NIS-Slaveserver ist noch einfacher einzurichten als ein Masterserver. Melden Sie sich am Slaveserver an und ändern Sie `/etc/rc.conf` analog zum Masterserver. Der einzige Unterschied besteht in der Verwendung der Option `-s`, wenn Sie `ypinit` aufrufen. Die Option `-s` erfordert den Namen des NIS-Masterservers, daher sieht unsere Ein- und Ausgabe wie folgt aus:

```
coltrane# ypinit -s ellington test-domain
```

```
Server Type: SLAVE Domain: test-domain Master: ellington
```

```
Creating an YP server will require that you answer a few questions.
Questions will all be asked at the beginning of the procedure.
```

```
Do you want this procedure to quit on non-fatal errors? [y/n: n]  n
```

```
Ok, please remember to go back and redo manually whatever fails.
If you don't, something might not work.
There will be no further questions. The remainder of the procedure
should take a few minutes, to copy the databases from ellington.
```

```
Transferring netgroup...
ypxfr: Exiting: Map successfully transferred
Transferring netgroup.byuser...
ypxfr: Exiting: Map successfully transferred
Transferring netgroup.byhost...
ypxfr: Exiting: Map successfully transferred
Transferring master.passwd.byuid...
ypxfr: Exiting: Map successfully transferred
Transferring passwd.byuid...
ypxfr: Exiting: Map successfully transferred
Transferring passwd.byname...
ypxfr: Exiting: Map successfully transferred
Transferring group.bygid...
ypxfr: Exiting: Map successfully transferred
Transferring group.byname...
ypxfr: Exiting: Map successfully transferred
Transferring services.byname...
ypxfr: Exiting: Map successfully transferred
Transferring rpc.bynumber...
ypxfr: Exiting: Map successfully transferred
Transferring rpc.byname...
ypxfr: Exiting: Map successfully transferred
Transferring protocols.byname...
ypxfr: Exiting: Map successfully transferred
Transferring master.passwd.byname...
ypxfr: Exiting: Map successfully transferred
Transferring networks.byname...
ypxfr: Exiting: Map successfully transferred
Transferring networks.byaddr...
ypxfr: Exiting: Map successfully transferred
Transferring netid.byname...
ypxfr: Exiting: Map successfully transferred
Transferring hosts.byaddr...
```

```
ypxfr: Exiting: Map successfully transferred
Transferring protocols.bynumber...
ypxfr: Exiting: Map successfully transferred
Transferring ypservers...
ypxfr: Exiting: Map successfully transferred
Transferring hosts.byname...
ypxfr: Exiting: Map successfully transferred
```

coltrane has been setup as an YP slave server without any errors.
Don't forget to update map ypservers on ellington.

Sie sollten nun über das Verzeichnis `/var/yp/test-domain` verfügen. Die Kopien der NIS-Masterserver-Maps sollten sich in diesem Verzeichnis befinden. Allerdings müssen Sie diese auch aktuell halten. Die folgenden Einträge in `/etc/crontab` erledigen diese Aufgabe:

```
20      *      *      *      *      root    /usr/libexec/ypxfr passwd.byname
21      *      *      *      *      root    /usr/libexec/ypxfr passwd.byuid
```

Diese zwei Zeilen zwingen den Slaveserver, seine Maps mit denen des Masterservers zu synchronisieren. Diese Einträge sind nicht zwingend, da der Masterserver versucht, alle Änderungen seiner NIS-Maps an seine Slaveserver weiterzugeben. Da Passwortinformationen aber für vom Server abhängige Systeme vital sind, ist es eine gute Idee, diese Aktualisierungen zu erzwingen. Besonders wichtig ist dies in stark ausgelasteten Netzen, in denen Map-Aktualisierungen unvollständig sein könnten.

Führen Sie nun `/etc/netstart` auch auf dem Slaveserver aus, um den NIS-Server erneut zu starten.

29.4.4.3. NIS-Clients

Ein NIS-Client bindet sich unter Verwendung des `ypbind`-Daemons an einen NIS-Server. `ypbind` prüft die Standarddomäne des Systems (die durch `domainname` gesetzt wird), und beginnt RPCs über das lokale Netzwerk zu verteilen (broadcast). Diese Anforderungen legen den Namen der Domäne fest, für die `ypbind` eine Bindung erzeugen will. Wenn der Server der entsprechenden Domäne eine solche Anforderung erhält, schickt er eine Antwort an `ypbind`. `ypbind` speichert daraufhin die Adresse des Servers. Wenn mehrere Server verfügbar sind (beispielsweise ein Master- und mehrere Slaveserver), verwendet `ypbind` die erste erhaltene Adresse. Ab diesem Zeitpunkt richtet der Client alle Anfragen an genau diesen Server. `ypbind` "pingt" den Server gelegentlich an, um sicherzustellen, dass der Server funktioniert. Antwortet der Server innerhalb eines bestimmten Zeitraums nicht (Timeout), markiert `ypbind` die Domäne als ungebunden und beginnt erneut, RPCs über das Netzwerk zu verteilen, um einen anderen Server zu finden.

29.4.4.3.1. Einen NIS-Client konfigurieren

Einen FreeBSD-Rechner als NIS-Client einzurichten, ist recht einfach.

1. Fügen Sie folgende Zeilen in `/etc/rc.conf` ein, um den NIS-Domänennamen festzulegen, und um `ypbind` bei der Initialisierung des Netzwerks zu starten:

```
nisdomainname="test-domain"
nis_client_enable="YES"
```

- Um alle Passworteinträge des NIS-Servers zu importieren, löschen Sie alle Benutzerkonten in `/etc/master.passwd` und fügen mit `vipw` folgende Zeile am Ende der Datei ein:

```
+:::~::~:
```

Anmerkung: Diese Zeile legt für alle gültigen Benutzerkonten der NIS-Server-Maps einen Zugang an. Es gibt verschiedene Wege, Ihren NIS-Client durch Änderung dieser Zeile zu konfigurieren. Lesen Sie dazu auch den Abschnitt über Netzgruppen weiter unten. Weitere detaillierte Informationen finden Sie im Buch *Managing NFS and NIS* von O'Reilly.

Anmerkung: Sie sollten zumindest ein lokales Benutzerkonto, das nicht über NIS importiert wird, in Ihrer `/etc/master.passwd` behalten. Dieser Benutzer sollte außerdem ein Mitglied der Gruppe `wheel` sein. Wenn es mit NIS Probleme gibt, können Sie diesen Zugang verwenden, um sich anzumelden, `root` zu werden und das Problem zu beheben.

- Um alle möglichen Gruppeneinträge vom NIS-Server zu importieren, fügen sie folgende Zeile in `/etc/group` ein:

```
+:::~::~:
```

Nachdem Sie diese Schritte erledigt haben, sollten Sie mit `ypcat passwd` die `passwd`-Map des NIS-Servers anzeigen können.

29.4.5. Sicherheit unter NIS

Im Allgemeinen kann jeder entfernte Anwender einen RPC an `ypserv(8)` schicken, um den Inhalt Ihrer NIS-Maps abzurufen, falls er Ihren NIS-Domänennamen kennt. Um solche unautorisierten Transaktionen zu verhindern, unterstützt `ypserv(8)` "securenets", durch die man den Zugriff auf bestimmte Rechner beschränken kann. `ypserv(8)` versucht, beim Systemstart die Informationen über `securenets` aus der Datei `/var/yp/securenets` zu laden.

Anmerkung: Die Datei `securenets` kann auch in einem anderen Verzeichnis stehen, das mit der Option `-p` angegeben wird. Diese Datei enthält Einträge, die aus einer Netzwerkadresse und einer Netzmaske bestehen, die durch Leerzeichen getrennt werden. Kommentarzeilen beginnen mit "#". `/var/yp/securenets` könnte beispielsweise so aussehen:

```
# allow connections from local host -- mandatory
127.0.0.1      255.255.255.255
# allow connections from any host
# on the 192.168.128.0 network
192.168.128.0 255.255.255.0
# allow connections from any host
# between 10.0.0.0 to 10.0.15.255
# this includes the machines in the testlab
10.0.0.0      255.255.240.0
```

Wenn `ypserv(8)` eine Anforderung von einer zu diesen Regeln passenden Adresse erhält, wird die Anforderung bearbeitet. Gibt es keine passende Regel, wird die Anforderung ignoriert und eine Warnmeldung aufgezeichnet. Wenn `/var/yp/securenets` nicht vorhanden ist, erlaubt `ypserv` Verbindungen von jedem Rechner aus.

`ypserv` unterstützt auch das **TCP-Wrapper**-Paket von Wietse Venema. Mit diesem Paket kann der Administrator für Zugriffskontrollen die Konfigurationsdateien von **TCP-Wrapper** anstelle von `/var/yp/securenets` verwenden.

Anmerkung: Während beide Kontrollmechanismen einige Sicherheit gewähren, beispielsweise durch privilegierte Ports, sind sie gegenüber "IP spoofing"-Attacken verwundbar. Jeder NIS-Verkehr sollte daher von Ihrer Firewall blockiert werden.

Servers, die `/var/yp/securenets` verwenden, können Schwierigkeiten bei der Anmeldung von Clients haben, die ein veraltetes TCP/IP-Subsystem besitzen. Einige dieser TCP/IP-Subsysteme setzen alle Rechnerbits auf Null, wenn Sie einen Broadcast durchführen und/oder können die Subnetzmaske nicht auslesen, wenn sie die Broadcast-Adresse berechnen. Einige Probleme können durch Änderungen der Clientkonfiguration behoben werden. Andere hingegen lassen sich nur durch das Entfernen des betreffenden Rechners aus dem Netzwerk oder den Verzicht auf `/var/yp/securenets` umgehen.

Die Verwendung von `/var/yp/securenets` auf einem Server mit einem solch veraltetem TCP/IP-Subsystem ist eine sehr schlechte Idee, die zu einem Verlust der NIS-Funktionalität für große Teile Ihres Netzwerks führen kann.

Die Verwendung der **TCP-Wrapper** verlangsamt die Reaktion Ihres NIS-Servers. Diese zusätzliche Reaktionszeit kann in Clientprogrammen zu Timeouts führen. Dies vor allem in Netzwerken, die stark ausgelastet sind, oder nur über langsame NIS-Server verfügen. Wenn ein oder mehrere Ihrer Clientsysteme dieses Problem aufweisen, sollten Sie die betreffenden Clients in NIS-Slaveserver umwandeln, und diese an sich selbst binden.

29.4.6. Bestimmte Benutzer an der Anmeldung hindern

In unserem Labor gibt es den Rechner `basie`, der nur für Mitarbeiter der Fakultät bestimmt ist. Wir wollen diesen Rechner nicht aus der NIS-Domäne entfernen, obwohl `passwd` des NIS-Masterservers Benutzerkonten sowohl für Fakultätsmitarbeiter als auch für Studenten enthält. Was können wir also tun?

Es gibt eine Möglichkeit, bestimmte Benutzer an der Anmeldung an einem bestimmten Rechner zu hindern, selbst wenn diese in der NIS-Datenbank vorhanden sind. Dazu müssen Sie lediglich an diesem Rechner den Eintrag `-Benutzername` an das Ende von `/etc/master.passwd` setzen, wobei `Benutzername` der zu blockierende Benutzername ist. Diese Änderung sollte bevorzugt durch `vipw` erledigt werden, da `vipw` Ihre Änderungen an `/etc/master.passwd` auf Plausibilität überprüft und nach erfolgter Änderung die Passwortdatenbank automatisch aktualisiert. Um also den Benutzer `bill` an der Anmeldung am Rechner `basie` zu hindern, gehen wir wie folgt vor:

```
basie# vipw
[add -bill to the end, exit]
vipw: rebuilding the database...
vipw: done

basie# cat /etc/master.passwd

root:[password]:0:0:0:0:The super-user:/root:/bin/csh
toor:[password]:0:0:0:0:The other super-user:/root:/bin/sh
daemon:*:1:1:0:0:Owner of many system processes:/root:/sbin/nologin
```

```

operator:*:2:5::0:0:System &:::/sbin/nologin
bin:*:3:7::0:0:Binaries Commands and Source,,:::/sbin/nologin
tty:*:4:65533::0:0:Tty Sandbox:::/sbin/nologin
kmem:*:5:65533::0:0:KMem Sandbox:::/sbin/nologin
games:*:7:13::0:0:Games pseudo-user:/usr/games:/sbin/nologin
news:*:8:8::0:0:News Subsystem:::/sbin/nologin
man:*:9:9::0:0:Mister Man Pages:/usr/share/man:/sbin/nologin
bind:*:53:53::0:0:Bind Sandbox:::/sbin/nologin
uucp:*:66:66::0:0:UUCP pseudo-user:/var/spool/uucppublic:/usr/libexec/uucp/uucico
xten:*:67:67::0:0:X-10 daemon:/usr/local/xten:/sbin/nologin
pop:*:68:6::0:0:Post Office Owner:/nonexistent:/sbin/nologin
nobody:*:65534:65534::0:0:Unprivileged user:/nonexistent:/sbin/nologin
+:::
-bill

basie#

```

29.4.7. Netzgruppen verwenden

Beigetragen von Udo Erdelhoff.

Die im letzten Abschnitt beschriebene Methode eignet sich besonders, wenn Sie spezielle Regeln für wenige Benutzer oder wenige Rechner benötigen. In großen Netzwerken werden Sie allerdings *mit Sicherheit* vergessen, einige Benutzer von der Anmeldung an bestimmten Rechnern auszuschließen. Oder Sie werden gezwungen sein, jeden Rechner einzeln zu konfigurieren. Dadurch verlieren Sie aber den Hauptvorteil von NIS, die *zentrale* Verwaltung.

Die Lösung für dieses Problem sind *Netzgruppen*. Ihre Aufgabe und Bedeutung ist vergleichbar mit normalen, von UNIX-Dateisystemen verwendeten Gruppen. Die Hauptunterschiede sind das Fehlen einer numerischen ID sowie die Möglichkeit, Netzgruppen zu definieren, die sowohl Benutzer als auch andere Netzgruppen enthalten.

Netzgruppen wurden entwickelt, um große, komplexe Netzwerke mit Hunderten Benutzern und Rechnern zu verwalten. Sie sind also von Vorteil, wenn Sie von dieser Situation betroffen sind. Andererseits ist es dadurch beinahe unmöglich, Netzgruppen mit einfachen Beispielen zu erklären. Das hier verwendete Beispiel veranschaulicht dieses Problem.

Nehmen wir an, dass Ihre erfolgreiche Einführung von NIS die Aufmerksamkeit Ihrer Vorgesetzten geweckt hat. Ihre nächste Aufgabe besteht nun darin, Ihre NIS-Domäne um zusätzliche Rechner zu erweitern. Die folgenden Tabellen enthalten die neuen Benutzer und Rechner inklusive einer kurzen Beschreibung.

Benutzername(n)	Beschreibung
alpha, beta	Beschäftigte der IT-Abteilung
charlie, delta	Die neuen Lehrlinge der IT-Abteilung
echo, foxtrott, golf, ...	Normale Mitarbeiter
able, baker, ...	Externe Mitarbeiter

Rechnername(n)	Beschreibung
----------------	--------------

Rechnername(n)	Beschreibung
war, death, famine, pollution	Ihre wichtigsten Server. Nur IT-Fachleute dürfen sich an diesen Rechnern anmelden.
pride, greed, envy, wrath, lust, sloth	Weniger wichtige Server. Alle Mitarbeiter der IT-Abteilung dürfen sich auf diesen Rechnern anmelden.
one, two, three, four, ...	Gewöhnliche Arbeitsrechner. Nur die <i>wirklichen</i> Mitarbeiter dürfen diese Rechner verwenden.
trashcan	Ein sehr alter Rechner ohne kritische Daten. Sogar externe Mitarbeiter dürfen diesen Rechner verwenden.

Wollten Sie diese Einschränkungen umsetzen, indem Sie jeden Benutzer einzeln blockieren, müssten Sie auf jedem System für jeden Benutzer eine entsprechende Zeile in `passwd` einfügen. Wenn Sie nur einen Eintrag vergessen, haben Sie ein Problem. Es mag noch angehen, dies während der ersten Installation zu erledigen, im täglichen Betrieb werden Sie allerdings *mit Sicherheit* einmal vergessen, die entsprechenden Einträge anzulegen. Vergessen Sie nicht: Murphy war Optimist.

Die Verwendung von Netzgruppen hat in dieser Situation mehrere Vorteile. Sie müssen nicht jeden Benutzer einzeln verwalten; weisen Sie stattdessen den Benutzer einer Netzgruppe zu und erlauben oder verbieten Sie allen Mitglieder dieser Gruppe die Anmeldung an einem Server. Wenn Sie einen neuen Rechner hinzufügen, müssen Sie Zugangsbeschränkungen nur für die Netzgruppen festlegen. Legen Sie einen neuen Benutzer an, müssen Sie ihn nur einer oder mehreren Netzgruppen zuweisen. Diese Veränderungen sind voneinander unabhängig; Anweisungen der Form "für diese Kombination aus Benutzer und Rechner mache Folgendes ..." sind nicht mehr nötig. Wenn Sie die Einrichtung von NIS sorgfältig geplant haben, müssen Sie nur noch eine zentrale Konfigurationsdatei bearbeiten, um den Zugriff auf bestimmte Rechner zu erlauben oder zu verbieten.

Der erste Schritt ist die Initialisierung der NIS-Maps der Netzgruppe. `ypinit(8)` kann dies unter FreeBSD nicht automatisch durchführen. Sind die Maps aber erst einmal erzeugt, werden sie jedoch von NIS problemlos unterstützt. Um eine leere Map zu erzeugen, geben Sie Folgendes ein:

```
ellington# vi /var/yp/netgroup
```

Danach legen Sie die Einträge an. Für unser Beispiel benötigen wir mindestens vier Netzgruppen: IT-Beschäftigte, IT-Lehrlinge, normale Beschäftigte sowie Externe.

```
IT_EMP   ( ,alpha,test-domain)   ( ,beta,test-domain)
IT_APP   ( ,charlie,test-domain) ( ,delta,test-domain)
USERS    ( ,echo,test-domain)    ( ,foxtrott,test-domain) \
        ( ,golf,test-domain)
INTERNS  ( ,able,test-domain)    ( ,baker,test-domain)
```

Bei `IT_EMP`, `IT_APP` usw. handelt es sich um Netzgruppennamen. In den Klammern werden diesen Netzgruppen jeweils ein oder mehrere Benutzerkonten hinzugefügt. Die drei Felder in der Klammer haben folgende Bedeutung:

1. Der Name des Rechners, auf dem die folgenden Werte gültig sind. Legen Sie keinen Rechnernamen fest, ist der Eintrag auf allen Rechnern gültig. Dadurch gehen Sie vielen Problemen aus dem Weg.
2. Der Name des Benutzerkontos, der zu dieser Netzgruppe gehört.
3. Die NIS-Domäne für das Benutzerkonto. Sie können Benutzerkonten von anderen NIS-Domänen in Ihre Netzgruppe importieren, wenn Sie mehrere NIS-Domänen verwalten.

Jedes Feld kann Wildcards enthalten. Die Einzelheiten entnehmen Sie bitte `netgroup(5)`.

Anmerkung: Netzgruppennamen sollten nicht länger als 8 Zeichen sein, vor allem dann, wenn Sie Rechner mit verschiedenen Betriebssystemen in Ihrer NIS-Domäne haben. Es wird zwischen Groß- und Kleinschreibung unterschieden. Die Verwendung von Großbuchstaben für Netzgruppennamen ermöglicht eine leichte Unterscheidung zwischen Benutzern, Rechnern und Netzgruppen.

Einige NIS-Clients (dies gilt nicht für FreeBSD) können keine Netzgruppen mit einer großen Anzahl von Einträgen verwalten. Einige ältere Versionen von SunOS haben beispielsweise Probleme, wenn Netzgruppen mehr als fünfzehn *Einträge* enthalten. Sie können dieses Problem umgehen, indem Sie mehrere Subnetzgruppen mit weniger als fünfzehn Benutzern anlegen und diese Subnetzgruppen wiederum in einer Netzgruppe zusammenfassen:

```
BIGGRP1  (,joe1,domain)  (,joe2,domain)  (,joe3,domain) [...]  
BIGGRP2  (,joe16,domain)  (,joe17,domain) [...]  
BIGGRP3  (,joe31,domain)  (,joe32,domain)  
BIGGROUP  BIGGRP1  BIGGRP2  BIGGRP3
```

Sie können diesen Vorgang wiederholen, wenn Sie mehr als 255 Benutzer in einer einzigen Netzgruppe benötigen.

Das Aktivieren und Verteilen Ihrer neuen NIS-Map ist einfach:

```
ellington# cd /var/yp
ellington# make
```

Dadurch werden die NIS-Maps `netgroup`, `netgroup.byhost` und `netgroup.byuser` erzeugt. Prüfen Sie die Verfügbarkeit Ihrer neuen NIS-Maps mit `ypcat(1)`.

```
ellington% ypcat -k netgroup
ellington% ypcat -k netgroup.byhost
ellington% ypcat -k netgroup.byuser
```

Die Ausgabe des ersten Befehls gibt den Inhalt von `/var/yp/netgroup` wieder. Der zweite Befehl erzeugt nur dann eine Ausgabe, wenn Sie rechnerspezifische Netzgruppen erzeugt haben. Der dritte Befehl gibt die Netzgruppen nach Benutzern sortiert aus.

Die Einrichtung der Clients ist einfach. Sie müssen lediglich auf dem Server `war vipw(8)` aufrufen und die Zeile

$$+ \begin{array}{ccccccccc} : & : & : & : & : & : & : & : & : \\ : & : & : & : & : & : & : & : & : \end{array}$$

durch

+@IT EMP::::::::::::

ersetzen.

Ab sofort werden nur noch die Daten der in der Netzgruppe `IT_EMP` vorhandenen Benutzer in die Passwortdatenbank von `war` importiert. Nur diese Benutzer dürfen sich am Server anmelden.

Unglücklicherweise gilt diese Einschränkung auch für die `~`-Funktion der Shell und für alle Routinen, die auf Benutzernamen und numerische Benutzer-IDs zugreifen. Oder anders formuliert, `cd ~user` ist nicht möglich, `ls -l` zeigt die numerische Benutzer-ID statt dem Benutzernamen und `find . -user joe -print` erzeugt die

Fehlermeldung “No such user”. Um dieses Problem zu beheben, müssen Sie alle Benutzereinträge importieren, *ohne ihnen jedoch zu erlauben, sich an Ihrem Server anzumelden*.

Dazu fügen Sie eine weitere Zeile in `/etc/master.passwd` ein. Diese Zeile sollte ähnlich der folgenden aussehen:

```
+:::/:sbin/nologin, was in etwa “Importiere alle Einträge, aber ersetze die Shell in den importierten
Einträgen durch /sbin/nologin” entspricht. Sie können jedes Feld dieses Eintrages ersetzen, indem Sie einen
Standardwert in /etc/master.passwd eintragen.
```

Warnung: Stellen Sie sicher, dass die Zeile `+:::/:sbin/nologin` *nach* der Zeile `+@IT_EMP:::~` eingetragen ist. Sonst haben alle via NIS importierten Benutzerkonten `/sbin/nologin` als Loginshell.

Danach müssen Sie nur mehr eine einzige NIS-Map ändern, wenn ein neuer Mitarbeiter berücksichtigt werden muss. Für weniger wichtige Server gehen Sie analog vor, indem Sie den alten Eintrag `+:::~` in den lokalen Versionen von `/etc/master.passwd` durch folgende Einträge ersetzen:

```
+@IT_EMP:::~
+@IT_APP:::~
+:::/:sbin/nologin
```

Die entsprechenden Zeilen für normale Arbeitsplätze lauten:

```
+@IT_EMP:::~
+@USERS:::~
+:::/:sbin/nologin
```

Ab jetzt wäre alles wunderbar, allerdings ändert sich kurz darauf die Firmenpolitik: Die IT-Abteilung beginnt damit, externe Mitarbeiter zu beschäftigen. Externe dürfen sich an normalen Arbeitsplätzen sowie an den weniger wichtigen Servern anmelden. Die IT-Lehrlinge dürfen sich nun auch an den Hauptservern anmelden. Sie legen also die neue Netzgruppe `IT_INTERN` an, weisen Ihr die neuen IT-Externen als Benutzer zu und beginnen damit, die Konfiguration auf jedem einzelnen Rechner zu ändern ... Halt. Sie haben gerade die alte Regel “Fehler in der zentralisierten Planung führen zu globaler Verwirrung.” bestätigt.

Da NIS in der Lage ist, Netzgruppen aus anderen Netzgruppen zu bilden, lassen sich solche Situationen leicht vermeiden. Eine Möglichkeit ist die Erzeugung rollenbasierter Netzgruppen. Sie könnten eine Netzgruppe `BIGSRV` erzeugen, um den Zugang zu den wichtigsten Servern zu beschränken, eine weitere Gruppe `SMALLSRV` für die weniger wichtigen Server und eine dritte Netzgruppe `USERBOX` für die normalen Arbeitsplatzrechner. Jede dieser Netzgruppen enthält die Netzgruppen, die sich auf diesen Rechnern anmelden dürfen. Die Einträge der Netzgruppen in der NIS-Map sollten ähnlich den folgenden aussehen:

```
BIGSRV    IT_EMP  IT_APP
SMALLSRV  IT_EMP  IT_APP  ITINTERN
USERBOX   IT_EMP  ITINTERN  USERS
```

Diese Methode funktioniert besonders gut, wenn Sie Rechner in Gruppen mit identischen Beschränkungen einteilen können. Unglücklicherweise ist dies die Ausnahme und nicht die Regel. Meistens werden Sie die Möglichkeit zur rechner-spezifischen Zugangsbeschränkung benötigen.

Rechnerspezifische Netzgruppen sind die zweite Möglichkeit, um mit den oben beschriebenen Änderungen umzugehen. In diesem Szenario enthält `/etc/master.passwd` auf jedem Rechner zwei mit “+” beginnende Zeilen. Die erste Zeile legt die Netzgruppe mit den Benutzern fest, die sich auf diesem Rechner anmelden dürfen. Die zweite

Zeile weist allen anderen Benutzern `/sbin/nologin` als Shell zu. Verwenden Sie auch hier (analog zu den Netzgruppen) Großbuchstaben für die Rechnernamen. Die Zeilen sollten also ähnlich den folgenden aussehen:

```
+@BOXNAME:::::::::
+:::::::::/sbin/nologin
```

Wenn Sie dies für alle Rechner erledigt haben, werden Sie die lokalen Versionen von `/etc/master.passwd` nie mehr verändern müssen. Alle weiteren Änderungen geschehen über die NIS-Maps. Nachfolgend ein Beispiel für eine mögliche Netzgruppen-Map, die durch einige Besonderheiten erweitert wurde:

```
# Define groups of users first
IT_EMP      (,alpha,test-domain)    (,beta,test-domain)
IT_APP      (,charlie,test-domain)  (,delta,test-domain)
DEPT1       (,echo,test-domain)     (,foxtrott,test-domain)
DEPT2       (,golf,test-domain)     (,hotel,test-domain)
DEPT3       (,india,test-domain)    (,juliet,test-domain)
ITINTERN    (,kilo,test-domain)     (,lima,test-domain)
D_INTERNS   (,able,test-domain)     (,baker,test-domain)
#
# Now, define some groups based on roles
USERS       DEPT1    DEPT2    DEPT3
BIGSRV      IT_EMP   IT_APP
SMALLSRV     IT_EMP   IT_APP   ITINTERN
USERBOX     IT_EMP   ITINTERN  USERS
#
# And a groups for a special tasks
# Allow echo and golf to access our anti-virus-machine
SECURITY    IT_EMP   (,echo,test-domain) (,golf,test-domain)
#
# machine-based netgroups
# Our main servers
WAR         BIGSRV
FAMINE      BIGSRV
# User india needs access to this server
POLLUTION   BIGSRV   (,india,test-domain)
#
# This one is really important and needs more access restrictions
DEATH       IT_EMP
#
# The anti-virus-machine mentioned above
ONE         SECURITY
#
# Restrict a machine to a single user
TWO         (,hotel,test-domain)
# [...more groups to follow]
```

Wenn Sie eine Datenbank verwenden, um Ihre Benutzerkonten zu verwalten, sollten Sie den ersten Teil der NIS-Map mit Ihren Datenbanktools erstellen können. Auf diese Weise haben neue Benutzer automatisch Zugriff auf die Rechner.

Eine letzte Warnung: Es ist nicht immer ratsam, rechnerbasierte Netzgruppen zu verwenden. Wenn Sie Dutzende oder gar Hunderte identische Rechner einrichten müssen, sollten Sie rollenbasierte Netzgruppen verwenden, um die Grösse der NISs-Maps in Grenzen zu halten.

29.4.8. Weitere wichtige Punkte

Nachdem Sie Ihre NIS-Umgebung eingerichtet haben, müssen Sie einige Dinge anders als bisher erledigen.

- Jedes Mal, wenn Sie einen neuen Benutzer anlegen wollen, tun Sie dies *ausschließlich* am NIS-Masterserver. Außerdem *müssen* Sie anschließend die NIS-Maps neu erzeugen. Wenn Sie diesen Punkt vergessen, kann sich der neue Benutzer *nur* am NIS-Masterserver anmelden. Wenn Sie also den neuen Benutzer `jsmith` anlegen, gehen Sie folgendermassen vor:

```
# pw useradd jsmith
# cd /var/yp
# make test-domain
```

Statt `pw useradd jsmith` könnten Sie auch `adduser jsmith` verwenden.

- *Tragen Sie die Administratorkonten nicht in die NIS-Maps ein.* Administratorkonten und Passwörter dürfen nicht auf Rechnern verbreitet werden, auf denen sich Benutzer anmelden können, die auf diese Konten keine Zugriff haben sollen.
- *Sichern Sie die NIS-Master- und Slaveserver und minimieren Sie die Ausfallzeiten.* Wenn diese Rechner gehackt oder einfach nur ausgeschaltet werden, haben viele Leute keinen Netzwerkzugriff mehr.

Dies ist die größte Schwäche jeder zentralen Verwaltung. Wenn Sie Ihre NIS-Server nicht schützen, werden Sie viele verärgerte Anwender haben.

29.4.9. Kompatibilität zu NIS v1

ypserv unterstützt NIS v1 unter FreeBSD nur eingeschränkt. Die NIS-Implementierung von FreeBSD verwendet nur NIS v2, andere Implementierungen unterstützen aus Gründen der Abwärtskompatibilität mit älteren Systemen auch NIS v1. Die mit diesen Systemen gelieferten **ypbind**-Daemonen versuchen, sich an einen NIS-v1-Server zu binden (Dies selbst dann, wenn sie ihn nie benötigen. Außerdem versuchen Sie auch dann, einen v1-Server zu erreichen, wenn Sie zuvor eine Antwort von einem v2-Server erhalten.). Während normale Clientaufrufe unter FreeBSD unterstützt werden, sind Anforderungen zum Transfer von v1-Maps nicht möglich. Daher kann FreeBSD nicht als Client oder Server verwendet werden, wenn ein NIS-Server vorhanden ist, der nur NIS v1 unterstützt. Glücklicherweise sollte es heute keine Server mehr geben, die nur NIS v1 unterstützen.

29.4.10. NIS-Server, die auch als NIS-Clients arbeiten

Wenn Sie **ypserv** in einer Multi-Serverdomäne verwenden, in der NIS-Server gleichzeitig als NIS-Clients arbeiten, ist es eine gute Idee, diese Server zu zwingen, sich an sich selbst zu binden. Damit wird verhindert, dass Bindeanforderungen gesendet werden und sich die Server gegenseitig binden. Sonst könnten seltsame Fehler auftreten, wenn ein Server ausfällt, auf den andere Server angewiesen sind. Letztlich werden alle Clients einen Timeout melden, und versuchen, sich an andere Server zu binden. Die dadurch entstehende Verzögerung kann

beträchtlich sein. Außerdem kann der Fehler erneut auftreten, da sich die Server wiederum aneinander binden könnten.

Sie können einen Rechner durch die Verwendung von `ybind` sowie der Option `-S` zwingen, sich an einen bestimmten Server zu binden. Um diesen Vorgang zu automatisieren, können Sie folgende Zeilen in `/etc/rc.conf` einfügen:

```
nis_client_enable="YES" # run client stuff as well
nis_client_flags="-S NIS domain,server"
```

Lesen Sie `ybind(8)`, wenn Sie weitere Informationen benötigen.

29.4.11. Passwortformate

Unterschiedliche Passwortformate sind das Hauptproblem, das beim Einrichten eines NIS-Servers auftreten kann. Wenn der NIS-Server mit DES verschlüsselte Passwörter verwendet, werden nur Clients unterstützt, die ebenfalls DES benutzen. Wenn sich auf Ihrem Netzwerk beispielsweise Solaris NIS-Clients befinden, müssen die Passwörter mit DES verschlüsselt werden.

Welches Format die Server und Clients verwenden, steht in `/etc/login.conf`. Wenn ein System Passwörter mit DES verschlüsselt, enthält die `default`-Klasse einen Eintrag wie den folgenden:

```
default:\
:passwd_format=des:\
:copyright=/etc/COPYRIGHT:\
[weitere Einträge]
```

Mögliche Werte für `passwd_format` sind unter anderem `blf` und `md5` (mit Blowfish und MD5 verschlüsselte Passwörter).

Wenn die Datei `/etc/login.conf` geändert wird, muss die Login-Capability Datenbank neu erstellt werden. Geben Sie dazu als `root` den folgenden Befehl ein:

```
# cap_mkdb /etc/login.conf
```

Anmerkung: Das Format der schon in `/etc/master.passwd` befindlichen Passwörter wird erst aktualisiert, wenn ein Benutzer sein Passwort ändert, *nachdem* die Datenbank neu erstellt wurde.

Damit die Passwörter auch im gewählten Format abgespeichert werden, muss mit `crypt_default` in der Datei `/etc/auth.conf` die richtige Priorität der Formate eingestellt werden. Das gewählte Format sollte als Erstes in der Liste stehen. Sollen die Passwörter mit DES verschlüsselt werden, verwenden Sie den folgenden Eintrag:

```
crypt_default = des blf md5
```

Wenn Sie alle FreeBSD NIS-Server und NIS-Clients entsprechend den obigen Schritten eingestellt haben, wird im ganzen Netzwerk dasselbe Passwortformat verwendet. Falls Sie Probleme mit der Authentifizierung eines NIS-Clients haben, kontrollieren Sie die verwendeten Passwortformate. In einer heterogenen Umgebung werden Sie DES benutzen müssen, da dies der meist unterstützte Standard ist.

29.5. Automatische Netzwerkkonfiguration mit DHCP

Geschrieben von Greg Sutter.

29.5.1. Was ist DHCP?

Über DHCP, das Dynamic Host Configuration Protocol, kann sich ein System mit einem Netzwerk verbinden und die für die Kommunikation mit diesem Netzwerk nötigen Informationen beziehen. FreeBSD-Versionen vor 6.0 verwenden die DHCP-Client-Implementierung (`dhclient(8)`) von ISC (Internet Software Consortium). Ab 6.0 wird der von OpenBSD 3.7 stammende `dhclient` zum Einsatz kommen. Die Informationen in diesem Abschnitt beziehen sich daher sowohl auf den `dhclient` von ISC als auch auf den von OpenBSD. Als DHCP-Server wird in beiden Fällen der DHCP-Server der ISC-Distribution verwendet.

29.5.2. Übersicht

Dieser Abschnitt beschreibt sowohl die Clientseite des ISC- als auch des OpenBSD-Clients sowie die Serverseite des DHCP-Systems von ISC. Das Clientprogramm `dhclient` ist in FreeBSD integriert, das Serverprogramm kann über den Port `net/isc-dhcp3-server` installiert werden. Weiter Informationen finden Sie in `dhclient(8)`, `dhcp-options(5)` sowie `dhclient.conf(5)`.

29.5.3. Wie funktioniert DHCP?

Der DHCP-Client `dhclient` beginnt von einem Clientrechner aus über den UDP-Port 68 Konfigurationsinformationen anzufordern. Der Server antwortet auf dem UDP-Port 67, indem er dem Client eine IP-Adresse zuweist und ihm weitere wichtige Informationen über das Netzwerk, wie Netzmasken, Router und DNS-Server mitteilt. Diese Informationen werden als *DHCP-Lease* bezeichnet und sind nur für eine bestimmte Zeit, die vom Administrator des DHCP-Servers vorgegeben wird, gültig. Dadurch fallen verwaiste IP-Adressen, deren Clients nicht mehr mit dem Netzwerk verbunden sind, automatisch an den Server zurück.

DHCP-Clients können sehr viele Informationen von einem DHCP-Server erhalten. Eine ausführliche Liste finden Sie in `dhcp-options(5)`.

29.5.4. Integration in FreeBSD

In Abhängigkeit von der eingesetzten FreeBSD-Version wird entweder der ISC-DHCP-Client oder der DHCP-Client von OpenBSD in FreeBSD integriert. Sowohl während der Installation als auch im Basissystem steht der DHCP-Client zur Verfügung. In Netzen mit DHCP-Servern wird dadurch die Konfiguration von Systemen erheblich vereinfacht. `dhclient` ist seit der Version 3.2 in FreeBSD enthalten.

DHCP wird von **sysinstall** unterstützt. Wenn Sie eine Netzwerkkarte mit **sysinstall** konfigurieren, lautet die zweite Frage "Do you want to try DHCP configuration of the interface?". Wenn Sie diese Frage bejahen, wird `dhclient` aufgerufen, und die Netzkarte wird automatisch eingerichtet.

Um DHCP beim Systemstart zu aktivieren, müssen Sie zwei Dinge erledigen:

- Stellen Sie sicher, dass `bpf` in Ihren Kernel kompiliert ist. Dazu fügen Sie die Zeile `device bpf` in Ihre Kernelkonfigurationsdatei ein und erzeugen einen neuen Kernel. Weitere Informationen zur Kernelkonfiguration finden Sie in Kapitel 8 des Handbuchs.

Das Gerät `bpf` ist im `GENERIC`-Kernel bereits enthalten. Für die Nutzung von DHCP muss also kein angepasster Kernel erzeugt werden.

Anmerkung: Wenn Sie um die Sicherheit Ihres Systems besorgt sind, sollten Sie wissen, dass `bpf` auch zur Ausführung von Paketsniffen erforderlich ist (obwohl diese dennoch als `root` ausgeführt werden müssen). `bpf` muss vorhanden sein, damit DHCP funktioniert. Sind Sie sehr sicherheitsbewusst, sollten Sie `bpf` aus Ihrem Kernel entfernen, wenn Sie DHCP nicht verwenden.

- Fügen Sie folgende Zeile in `/etc/rc.conf` ein:

```
ifconfig_fxp0="DHCP"
```

Anmerkung: Ersetzen Sie `fxp0` durch den Eintrag für die Netzkarte, die Sie dynamisch einrichten wollen. Lesen Sie dazu auch Abschnitt 11.8.

Wenn Sie `dhclient` an einem anderen Ort installiert haben, oder zusätzliche Flags an `dhclient` übergeben wollen, fügen Sie auch folgende (entsprechend angepasste) Zeilen ein:

```
dhclient_program="/sbin/dhclient"
dhclient_flags=" "
```

Der DHCP-Server **dhcpcd** ist als Teil des Ports `net/isc-dhcp3-server` verfügbar. Dieser Port enthält die komplette ISC-DHCP-Distribution, inklusive der Dokumentation.

29.5.5. Dateien

- `/etc/dhclient.conf`

`dhclient` benötigt die Konfigurationsdatei `/etc/dhclient.conf`. Diese Datei enthält normalerweise nur Kommentare, da die Vorgabewerte zumeist ausreichend sind. Lesen Sie dazu auch `dhclient.conf(5)`.

- `/sbin/dhclient`

`dhclient` ist statisch gelinkt und befindet sich in `/sbin`. Weitere Informationen finden Sie in `dhclient(8)`.

- `/sbin/dhclient-script`

Bei `dhclient-script` handelt es sich um das FreeBSD-spezifische Konfigurationsskript des DHCP-Clients. Es wird in `dhclient-script(8)` beschrieben und kann meist unverändert übernommen werden.

- `/var/db/dhclient.leases`

Der DHCP-Client verfügt über eine Datenbank, die alle derzeit gültigen Leases enthält und als Logdatei erzeugt wird. Weitere Informationen finden Sie in `dhclient(8)`.

29.5.6. Weitere Informationen

Das DHCP-Protokoll wird vollständig im RFC 2131 (<http://www.freesoft.org/CIE/RFC/2131/>) beschrieben. Eine weitere, lehrreiche Informationsquelle existiert unter <http://www.dhcp.org/>.

29.5.7. Einen DHCP-Server installieren und einrichten

29.5.7.1. Übersicht

Dieser Abschnitt beschreibt die Einrichtung eines FreeBSD-Systems als DHCP-Server. Dazu wird die DHCP-Implementation von ISC (Internet Software Consortium) verwendet.

Der DHCP-Server ist nicht im Basissystem von FreeBSD enthalten, daher müssen Sie als Erstes den Port `net/isc-dhcp3-server` installieren. Lesen Sie Kapitel 4, wenn Sie weitere Informationen zur Ports-Sammlung benötigen.

29.5.7.2. Den DHCP-Server installieren

Stellen Sie sicher, dass `bpf(4)` in Ihren Kernel kompiliert ist. Dazu fügen Sie die Zeile `device bpf` Ihre Kernelkonfigurationsdatei ein und erzeugen einen neuen Kernel. Die Kernelkonfiguration wird in Kapitel 8 beschrieben.

Das Gerät `bpf` ist im `GENERIC`-Kernel bereits enthalten. Für die Nutzung von DHCP muss also kein angepasster Kernel erzeugt werden.

Anmerkung: Wenn Sie um die Sicherheit Ihres Systems besorgt sind, sollten Sie wissen, dass `bpf` auch zur Ausführung von Paketsniffen erforderlich ist (obwohl diese dennoch als `root` ausgeführt werden müssen). `bpf` muss vorhanden sein, damit DHCP funktioniert. Sind Sie sehr sicherheitsbewusst, sollten Sie `bpf` aus Ihrem Kernel entfernen, wenn Sie DHCP nicht verwenden.

Danach müssen Sie die vom Port `net/isc-dhcp3-server` erzeugte Vorlage für `dhcpd.conf` anpassen. Die bei der Installation erzeugte Datei `/usr/local/etc/dhcpd.conf.sample` sollten Sie nach `/usr/local/etc/dhcpd.conf` kopieren, bevor Sie Veränderungen vornehmen.

29.5.7.3. Den DHCP-Server einrichten

`dhcpd.conf` besteht aus Festlegungen zu Subnetzen und Rechnern und lässt sich am besten an einem Beispiel erklären:

```
option domain-name "example.com";❶
option domain-name-servers 192.168.4.100;❷
option subnet-mask 255.255.255.0;❸

default-lease-time 3600;❹
max-lease-time 86400;❺
ddns-update-style none;❻
```

```

subnet 192.168.4.0 netmask 255.255.255.0 {
    range 192.168.4.129 192.168.4.254; ❷
    option routers 192.168.4.1; ❸
}

host mailhost {
    hardware ethernet 02:03:04:05:06:07; ❹
    fixed-address mailhost.example.com; (10)
}

```

- ❶ Diese Option beschreibt die Domäne, die den Clients als Standardsuchdomäne zugewiesen wird. Weitere Informationen finden Sie in `man.resolv.conf.5`;
- ❷ Diese Option legt eine, durch Kommata getrennte Liste von DNS-Servern fest, die von den Clients verwendet werden sollen.
- ❸ Die den Clients zugewiesene Netzmaske.
- ❹ Ein Client kann eine Lease einer bestimmten Dauer anfordern. Geschieht dies nicht, weist der Server eine Lease mit einer vorgegebenen Ablaufdauer (in Sekunden) zu.
- ❺ Die maximale Zeitdauer, für die der Server Konfigurationsinformationen vergibt. Sollte ein Client eine längere Zeitspanne anfordern, wird dennoch nur der Wert `max-lease-time` in Sekunden zugewiesen.
- ❻ Diese Option legt fest, ob der DHCP-Server eine DNS-Aktualisierung versuchen soll, wenn Konfigurationsdateien vergeben oder zurückgezogen werden. In der ISC-Implementation *muss* diese Option gesetzt sein.
- ❼ Dadurch werden die IP-Adressen festgelegt, die den Clients zugewiesen werden können. IP-Adressen zwischen diesen Grenzen sowie die einschließenden Adressen werden den Clients zugewiesen.
- ❽ Legt das Standard-Gateway fest, das den Clients zugewiesen wird.
- ❾ Die (Hardware-)MAC-Adresse eines Rechners (durch die der DHCP-Server den Client erkennt, der eine Anforderung an ihn stellt).
- (10) Einem Rechner soll immer die gleiche IP-Adresse zugewiesen werden. Beachten Sie, dass hier auch ein Rechnername gültig ist, da der DHCP-Server den Rechnernamen auflöst, bevor er die Konfigurationsinformationen zuweist.

Nachdem Sie `dhcpd.conf` fertig konfiguriert haben, sollten Sie den DHCP-Server aktivieren, indem Sie folgende Zeilen in `/etc/rc.conf` aufnehmen:

```

dhcpd_enable="YES"
dhcpd_ifaces="dc0"

```

Dabei müssen Sie den Geräteeintrag `dc0` durch die Gerätedatei (mehrere Gerätedateien müssen durch Leerzeichen getrennt werden) ersetzen, die Ihr DHCP-Server auf Anfragen von DHCP-Clients hin überwachen soll.

Danach können Sie den Server durch Eingabe des folgenden Befehls starten:

```
# /usr/local/etc/rc.d/isc-dhcpd.sh start
```

Sollten Sie die Konfiguration Ihres Servers einmal verändern müssen, reicht es nicht aus, ein `SIGHUP`-Signal an **dhcpd** zu senden, weil damit die Konfiguration *nicht* erneut geladen wird (im Gegensatz zu den meisten Daemonen). Sie müssen den Prozess vielmehr mit dem Signal `SIGTERM` stoppen, um ihn anschließend neu zu starten.

29.5.7.4. Dateien

- `/usr/local/sbin/dhcpd`

dhcpd ist statisch gelinkt und befindet sich in `/usr/local/sbin`. Lesen Sie auch die mit dem Port installierte Hilfeseite `dhcpd(8)`, wenn Sie weitere Informationen zu **dhcpd** benötigen.

- `/usr/local/etc/dhcpd.conf`

dhcpd benötigt die Konfigurationsdatei `/usr/local/etc/dhcpd.conf`, damit der Server den Clients seine Dienste anbieten kann. Diese Datei muss alle Informationen enthalten, die an die Clients weitergegeben werden soll. Außerdem sind hier Informationen zur Konfiguration des Servers enthalten. Die mit dem Port installierte Hilfeseite `dhcpd.conf(5)` enthält weitere Informationen.

- `/var/db/dhcpd.leases`

Der DHCP-Server hat eine Datenbank, die alle vergebenen Leases enthält. Diese wird als Logdatei erzeugt. Weitere Informationen finden Sie in der vom Port installierten Hilfeseite `dhcpd.leases(5)`.

- `/usr/local/sbin/dhcrelay`

dhcrelay wird in komplexen Umgebungen verwendet, in denen ein DHCP-Server eine Anfrage eines Clients an einen DHCP-Server in einem separaten Netzwerk weiterleitet. Wenn Sie diese Funktion benötigen, müssen Sie den Port `net/isc-dhcp3-relay` installieren. Weitere Informationen zu diesem Thema finden Sie in `dhcrelay(8)`.

29.6. DNS – Domain Name Service

Beigetragen von Chern Lee, Tom Rhodes und Daniel Gerzo.

29.6.1. Überblick

DNS ist das für die Umwandlung von Rechnernamen in IP-Adressen zuständige Protokoll. FreeBSD verwendet dazu BIND (Berkeley Internet Name Domain), die am häufigsten verwendete Implementierung von DNS). Eine Anfrage nach `www.FreeBSD.org` gibt die IP-Adresse des FreeBSD-Webservers, eine Anfrage nach `ftp.FreeBSD.org` die IP-Adresse des entsprechenden FTP-Servers zurück. Der umgekehrte Weg ist ebenso möglich, eine IP-Adresse kann also auch in ihren Rechnernamen aufgelöst werden. Um eine DNS-Abfrage durchzuführen, muss auf dem jeweiligen Rechner kein Nameserver installiert sein.

FreeBSD verwendet derzeit in der Voreinstellung BIND9 als DNS-Serversoftware. Unsere Installation bietet Ihnen eine erhöhte Sicherheit, ein neues Dateisystemlayout sowie eine automatisierte `chroot(8)`-Konfiguration.

Im Internet wird DNS durch ein komplexes System von autoritativen Root-Nameservern, Top Level Domain-Servern (TLD) sowie anderen kleineren Nameservern verwaltet, die individuelle Rechnerinformationen speichern und untereinander abgleichen.

Derzeit wird BIND vom Internet Software Consortium (<http://www.isc.org/>) verwaltet.

29.6.2. Begriffsbestimmungen

Um dieses Dokument besser verstehen zu können, müssen einige DNS-spezifische Begriffe genauer definiert werden.

Begriff	Bedeutung
Forward-DNS	Rechnernamen in IP-Adressen umwandeln.
Origin (Ursprung)	Die in einer bestimmten Zonendatei beschriebene Domäne.
named , BIND, Nameserver	Gebräuchliche Namen für das unter FreeBSD verwendete BIND-Nameserverpaket.
Resolver	Ein Systemprozess, durch den ein Rechner Zoneninformationen von einem Nameserver anfordert.
Reverse-DNS	Das Gegenteil von Forward-DNS; die Umwandlung von IP-Adressen in Rechnernamen
Root-Zone	Der Beginn der Internet-Zonenhierarchie. Alle Zonen befinden sich innerhalb der Root-Zone. Dies ist analog zu einem Dateisystem, in dem sich alle Dateien und Verzeichnisse innerhalb des Wurzelverzeichnisses befinden.
Zone	Eine individuelle Domäne, Unterdomäne, oder ein Teil von DNS, der von der gleichen Autorität verwaltet wird.

Es folgen nun einige Zonenbeispiele:

- `.` ist die Root-Zone.
- `org.` ist eine Top level Domain (TLD) innerhalb der Root-Zone.
- `example.org.` ist eine Zone innerhalb der `org.`-TLD.
- `1.168.192.in-addr.arpa.` ist die Zone mit allen IP-Adressen des `192.168.1.*`-IP-Adressraums.

Wie man an diesen Beispielen erkennen kann, befindet sich der spezifischere Teil eines Rechnernamens auf der linken Seite der Adresse. `example.org.` beschreibt einen Rechner also genauer als `org.`, während `org.` genauer als die Root-Zone ist. Jeder Teil des Rechnernamens hat Ähnlichkeiten mit einem Dateisystem, in dem etwa `/dev` dem Wurzelverzeichnis untergeordnet ist.

29.6.3. Gründe für die Verwendung eines Nameservers

Es gibt zwei Arten von Nameservern: Autoritative Nameserver sowie zwischenspeichernde (cachende) Nameserver.

Ein autoritativer Nameserver ist notwendig, wenn

- Sie anderen verbindliche DNS-Auskünfte erteilen wollen.
- eine Domain, beispielsweise `example.org`, registriert wird, und den zu dieser Domain gehörenden Rechnern IP-Adressen zugewiesen werden müssen.
- ein IP-Adressblock reverse-DNS-Einträge benötigt, um IP-Adressen in Rechnernamen auflösen zu können.
- ein Backup-Nameserver (auch Slaveserver genannt) oder ein zweiter Nameserver auf Anfragen antworten soll.

Ein cachender Nameserver ist notwendig, weil

- ein lokaler DNS-Server Daten zwischenspeichern und daher schneller auf Anfragen reagieren kann als ein entfernter Server.

Wird nach `www.FreeBSD.org` gesucht, leitet der Resolver diese Anfrage an den Nameserver des ISPs weiter und nimmt danach das Ergebnis der Abfrage entgegen. Existiert ein lokaler, zwischenspeichernder DNS-Server, muss dieser die Anfrage nur einmal nach außen weitergeben. Für alle weiteren Anfragen ist dies nicht mehr nötig, da diese Information nun lokal gespeichert ist.

29.6.4. Wie funktioniert DNS?

Unter FreeBSD wird der BIND-Daemon als **named** bezeichnet.

Datei	Beschreibung
named	Der BIND-Daemon.
<code>rndc(8)</code>	Das Steuerprogramm für named .
<code>/etc/namedb</code>	Das Verzeichnis, in dem sich die Zoneninformationen für BIND befinden.
<code>/etc/namedb/named.conf</code>	Die Konfigurationsdatei für named .

Je nachdem, wie eine Zone auf dem Server konfiguriert wurde, finden sich die zur Zone gehörenden Dateien in den Unterverzeichnissen `master`, `slave`, oder `dynamic` des Verzeichnisses `/etc/namedb`. Diese Dateien enthalten die DNS-Informationen, die der Nameserver für die Beantwortung von Anfragen benötigt.

29.6.5. BIND starten

Da BIND automatisch installiert wird, ist die Konfiguration relativ einfach.

In der Voreinstellung wird ein in einer `chroot(8)`-Umgebung betriebener **named**-Server eingerichtet. Um den Server manuell zu starten, verwenden Sie den folgenden Befehl:

```
# /etc/rc.d/named forcestart
```

Um den **named**-Daemon beim Systemstart automatisch zu starten, fügen Sie folgende Zeile in `/etc/rc.conf` ein:

```
named_enable="YES"
```

`/etc/namedb/named.conf` bietet zahlreiche Konfigurationsoptionen, die in diesem Dokument nicht alle beschrieben werden können. Wollen Sie die Startoptionen von **named** unter FreeBSD anpassen, sollten Sie sich die `named_*`-Flags in der Datei `/etc/defaults/rc.conf` sowie die Manualpage zu `rc.conf(5)` näher ansehen. Zusätzliche Informationen bietet Ihnen auch der Abschnitt Abschnitt 11.7 des Handbuchs.

29.6.6. Konfigurationsdateien

Die Konfigurationsdateien von **named** finden sich unter `/etc/namedb` und müssen in der Regel an Ihre Bedürfnisse angepasst werden. Es sei denn, Sie benötigen nur einen einfachen Resolver. Ein Großteil der Konfigurationsarbeiten erfolgt dabei in diesem Verzeichnis.

29.6.6.1. make-localhost verwenden

Um eine Master-Zone für den lokalen Rechner zu erstellen, wechseln Sie in das Verzeichnis `/etc/namedb` und führen dort den folgenden Befehl aus:

```
# sh make-localhost
```

Wenn es keine Probleme gab, sollte nun eine neue Datei im Unterverzeichnis `master` vorhanden sein. Diese heißt entweder `localhost.rev` (für den lokalen Domain-Namen) oder `localhost-v6.rev` (wenn Sie IPv6 einsetzen). Als Standardkonfigurationsdatei wird dabei `named.conf` verwendet.

29.6.6.2. /etc/namedb/named.conf

```
// $FreeBSD$
//
// Refer to the named.conf(5) and named(8) man pages, and the documentation
// in /usr/share/doc/bind9 for more details.
//
// If you are going to set up an authoritative server, make sure you
// understand the hairy details of how DNS works. Even with
// simple mistakes, you can break connectivity for affected parties,
// or cause huge amounts of useless Internet traffic.

options {
    directory "/etc/namedb";
    pid-file "/var/run/named/pid";
    dump-file "/var/dump/named_dump.db";
    statistics-file "/var/stats/named.stats";

    // If named is being used only as a local resolver, this is a safe default.
    // For named to be accessible to the network, comment this option, specify
    // the proper IP address, or delete this option.
    listen-on { 127.0.0.1; };

    // If you have IPv6 enabled on this system, uncomment this option for
    // use as a local resolver. To give access to the network, specify
    // an IPv6 address, or the keyword "any".
    // listen-on-v6 { ::1; };

    // In addition to the "forwarders" clause, you can force your name
    // server to never initiate queries of its own, but always ask its
    // forwarders only, by enabling the following line:
    //
    //     forward only;

    // If you've got a DNS server around at your upstream provider, enter
    // its IP address here, and enable the line below. This will make you
    // benefit from its cache, thus reduce overall DNS traffic in the
    // Internet.
    /*
        forwarders {
            127.0.0.1;
```

$$\left. \begin{array}{l} * / \\ \end{array} \right\} i$$

Um vom Cache Ihres Internetproviders zu profitieren, können hier `forwarders` aktiviert werden. Normalerweise sucht ein Nameserver das Internet rekursiv ab, bis er die gesuchte Antwort findet. Durch diese Option wird stets der Nameserver Ihres Internetproviders zuerst abgefragt, um von dessen Cache zu profitieren. Wenn es sich um einen schnellen, viel benutzten Nameserver handelt, kann dies zu einer Geschwindigkeitssteigerung führen.

Warnung: 127.0.0.1 funktioniert hier *nicht*. Ändern Sie diese Adresse in einen Nameserver Ihres Einwahlproviders.

```
/*
 * If there is a firewall between you and name servers you want
 * to talk to, you might need to uncomment the query-source
 * directive below. Previous versions of BIND always asked
 * questions using port 53, but BIND versions 8 and later
 * use a pseudo-random unprivileged UDP port by default.
 */
// query-source address * port 53;
};

// If you enable a local name server, don't forget to enter 127.0.0.1
// first in your /etc/resolv.conf so this server will be queried.
// Also, make sure to enable it in /etc/rc.conf.

zone "." {
    type hint;
    file "named.root";
};

zone "0.0.127.IN-ADDR.ARPA" {
    type master;
    file "master/localhost.rev";
};

// RFC 3152
zone "1.0.0.0.0.0.0.0.0.0.0.0.0.0.0.0.0.0.0.0.0.0.0.0.0.0.0.0.0.0.0.0.IP6.ARPA" {
    type master;
    file "master/localhost-v6.rev";
};

// NB: Do not use the IP addresses below, they are faked, and only
// serve demonstration/documentation purposes!
//
// Example slave zone config entries. It can be convenient to become
// a slave at least for the zone your own domain is in. Ask
// your network administrator for the IP address of the responsible
// primary.
//
// Never forget to include the reverse lookup (IN-ADDR.ARPA) zone!
// (This is named after the first bytes of the IP address, in reverse
```

```
// order, with ".IN-ADDR.ARPA" appended.)
//
// Before starting to set up a primary zone, make sure you fully
// understand how DNS and BIND works. There are sometimes
// non-obvious pitfalls. Setting up a slave zone is simpler.
//
// NB: Don't blindly enable the examples below. :-) Use actual names
// and addresses instead.

/* An example master zone
zone "example.net" {
    type master;
        file "master/example.net";
};
*/

/* An example dynamic zone
key "exampleorgkey" {
    algorithm hmac-md5;
    secret "sf87HJqjkqh8ac87a021la==";
};
zone "example.org" {
    type master;
    allow-update {
        key "exampleorgkey";
    };
    file "dynamic/example.org";
};
*/

/* Examples of forward and reverse slave zones
zone "example.com" {
    type slave;
    file "slave/example.com";
    masters {
        192.168.1.1;
    };
};
zone "1.168.192.in-addr.arpa" {
    type slave;
    file "slave/1.168.192.in-addr.arpa";
    masters {
        192.168.1.1;
    };
};
*/
```

Hierbei handelt es sich um Slave-Einträge für eine Reverse- und Forward-DNS-Zone, die in der Datei `named.conf` definiert sind.

Für jede neue Zone muss ein zusätzlicher Eintrag in `named.conf` erstellt werden.

Ein einfacher Eintrag für eine Zone `example.org` könnte beispielsweise so aussehen:

```
zone "example.org" {
    type master;
    file "master/example.org";
};
```

Die Option `type` legt fest, dass es sich um eine Master-Zone handelt, deren Zoneninformationen sich in der Datei `/etc/namedb/master/example.org` befinden. Diese Datei wird durch die Option `file` festgelegt.

```
zone "example.org" {
    type slave;
    file "slave/example.org";
};
```

Hier handelt es sich um einen Slaveserver, der seine Informationen vom Masterserver der betreffenden Zone bezieht und diese in der angegebenen Datei speichert. Wenn der Masterserver nicht erreichbar ist, verfügt der Slaveserver über die transferierten Zoneninformationen und kann diese an andere Rechner weitergeben.

29.6.6.3. Zonendateien

Die in der Datei `/etc/namedb/master/example.org` definierte Zonendatei für `example.org` könnte etwa so aussehen:

```
$TTL 3600          ; 1 hour
example.org.      IN      SOA      ns1.example.org. admin.example.org. (
2006051501        ; Serial
10800             ; Refresh
3600              ; Retry
604800            ; Expire
86400             ; Minimum TTL
)

; DNS Servers
IN      NS       ns1.example.org.
IN      NS       ns2.example.org.

; MX Records
IN      MX 10    mx.example.org.
IN      MX 20    mail.example.org.

IN      A        192.168.1.1

; Machine Names
localhost      IN      A        127.0.0.1
ns1            IN      A        192.168.1.2
ns2            IN      A        192.168.1.3
mx             IN      A        192.168.1.4
mail           IN      A        192.168.1.5

; Aliases
www           IN      CNAME     @
```

Beachten Sie, dass jeder mit einem “.” endende Rechnername ein exakter Rechnername ist, während sich alles ohne einen abschließenden “.” auf den Ursprung bezieht. `www` steht daher für `www.Ursprung`. In unserer fiktiven Zonendatei ist `example.org.` der Ursprung, daher steht `www` für `www.example.org`.

Eine Zonendatei hat folgenden Aufbau:

```
recordname      IN recordtype  value
```

Die am häufigsten verwendeten DNS-Einträge sind:

SOA

Start der Zonenautorität

NS

Ein autoritativer Nameserver

A

Eine Rechneradresse

CNAME

Der kanonische Name eines Alias

MX

Mail Exchanger

PTR

Ein (bei Reverse-DNS verwendeter) Domain Name Pointer

```
example.org. IN SOA ns1.example.org. admin.example.org. (
                                2006051501      ; Serial
                                10800            ; Refresh after 3 hours
                                3600             ; Retry after 1 hour
                                604800          ; Expire after 1 week
                                86400 )         ; Minimum TTL of 1 day
```

`example.org.`

Der Name der Domäne und damit der Ursprung dieser Zonendatei.

`ns1.example.org.`

Der primäre/autoritative Nameserver dieser Zone.

`admin.example.org.`

Die für diese Zone verantwortliche Person. Das Zeichen “@” wird dabei ersetzt (`<admin@example.org>` wird also zu `admin.example.org`).

2006051501

Die Seriennummer der Datei. Sie muss stets inkrementiert werden, wenn die Zonendatei geändert wird. Viele Administratoren bevorzugen ein JJJJMMTTRR-Format, um die Seriennummer festzulegen. 2006051501 steht also für den 15.05.2006, die beiden letzten Stellen für die erste Modifikation der Zonendatei an diesem Tag. Die Seriennummer ist von großer Bedeutung, da Slaveserver daran eine aktualisierte Zonendatei erkennen können.

```
IN NS          ns1.example.org.
```

Ein NS-Eintrag. Jeder Nameserver, der für eine Zone verantwortlich ist, muss über einen solchen Eintrag verfügen.

```
localhost      IN      A      127.0.0.1
ns1             IN      A      192.168.1.2
ns2             IN      A      192.168.1.3
mx              IN      A      192.168.1.4
mail            IN      A      192.168.1.5
```

Der Eintrag A bezieht sich auf Rechnernamen. ns1.example.org würde also zu 192.168.1.2 aufgelöst werden.

```
IN      A      192.168.1.1
```

Diese Zeile weist die IP-Adresse 192.168.1.1 dem aktuellen Ursprung, in unserem Fall also example.org, zu.

```
www           IN CNAME      @
```

Der Eintrag für den kanonischen Namen wird dazu verwendet, Aliase für einen Rechner zu vergeben. Im Beispiel ist www ein Alias für den "Master"-Rechner localhost.example.org oder 192.168.1.1). Durch die Option CNAME können Aliasnamen vergeben werden. Ein Rechnername kann aber auch abwechselnd verschiedenen Rechnern zugewiesen werden.

```
IN MX  10      mail.example.org.
```

Die Option MX legt fest, welcher Mailserver für eintreffende Mails der Zone verantwortlich ist. mail.example.org ist der Rechnername des Mailservers, der eine Priorität von 10 hat.

Es können auch mehrere Mailserver mit verschiedener Priorität (10, 20, ...) vorhanden sein. Ein Mailserver, der eine Mail an example.org verschicken will, verwendet zuerst den MX mit der höchsten Priorität (das heißt den mit der niedrigsten Prioritätsnummer), danach den mit der nächsthöheren Priorität. Und dies solange, bis die E-Mail zugestellt werden kann.

Für (bei Reverse-DNS verwendete) in-addr.arpa-Zonendateien wird das gleiche Format verwendet. Der einzige Unterschied besteht in der Verwendung der Option PTR an Stelle der Optionen A und CNAME.

```
$TTL 3600
```

```
1.168.192.in-addr.arpa. IN SOA ns1.example.org. admin.example.org. (
2006051501      ; Serial
10800           ; Refresh
3600            ; Retry
604800          ; Expire
3600 )          ; Minimum
```

```
IN      NS      ns1.example.org.
IN      NS      ns2.example.org.
```

1	IN	PTR	example.org.
2	IN	PTR	ns1.example.org.
3	IN	PTR	ns2.example.org.
4	IN	PTR	mx.example.org.
5	IN	PTR	mail.example.org.

Durch diese Datei werden den Rechnernamen der fiktiven Domäne IP-Adressen zugewiesen.

29.6.7. Zwischenspeichernde (cachende) Nameserver

Ein cachender Nameserver ist für keine Zonen verantwortlich. Er stellt lediglich eigene Anfragen und speichert deren Ergebnisse ab. Um einen solchen Nameserver einzurichten, gehen Sie wie gewohnt vor, allerdings definieren Sie keine Zonen.

29.6.8. Sicherheit

Obwohl BIND die am meisten verwendete (und kontrollierte) Implementierung von DNS darstellt, werden dennoch manchmal neue Sicherheitsprobleme entdeckt.

Zwar startet FreeBSD **named** automatisch in einer chroot(8)-Umgebung, es gibt aber noch weitere Sicherheitsmechanismen, mit denen Sie potentielle DNS-Serviceattacks erschweren können.

Es ist daher eine gute Idee, die Sicherheitshinweise von CERT (<http://www.cert.org/>) zu lesen sowie die Mailingliste FreeBSD security notifications (<http://lists.FreeBSD.org/mailman/listinfo/freebsd-security-notifications>) zu abonnieren, um sich über Sicherheitsprobleme im Zusammenhang mit dem Internet und FreeBSD zu informieren.

Tipp: Tritt ein Problem auf, kann es nie schaden, die Quellen zu aktualisieren und **named** neu zu kompilieren.

29.6.9. Weitere Informationsquellen

- Hilfeseiten zu BIND/**named**: `rndc(8)`, `named(8)`, `named.conf(5)`
- Offizielle ISC-Seite zu BIND (<http://www.isc.org/products/BIND/>)
- Offizielles Forum zu ISC- BIND (<http://www.isc.org/sw/guild/bf/>)
- BIND9 FAQs (<http://www.isc.org/index.pl?sw/bind/FAQ.php>)
- O'Reilly DNS and BIND 5th Edition (<http://www.oreilly.com/catalog/dns5/>)
- RFC1034 - Domain Names - Concepts and Facilities (<ftp://ftp.isi.edu/in-notes/rfc1034.txt>)
- RFC1035 - Domain Names - Implementation and Specification (<ftp://ftp.isi.edu/in-notes/rfc1035.txt>)

29.7. Der Apache HTTP-Server

Beigetragen von Murray Stokely.

29.7.1. Überblick

Einige der weltgrößten Internetauftritte laufen unter FreeBSD. Die Mehrzahl der Webserver im Internet nutzt den **Apache** HTTP-Server. Die Installationspakete für den **Apache** sollten auf Ihrem Installationsmedium vorhanden sein. Wenn Sie den **Apache** noch nicht installiert haben, können Sie dies jederzeit über den Port `www/apache13` oder `www/apache22` nachholen.

Nachdem der **Apache** erfolgreich installiert wurde, muss er noch konfiguriert werden.

Anmerkung: Dieser Abschnitt beschreibt die Version 1.3.X des **Apache** HTTP-Servers, da diese Version unter FreeBSD am häufigsten verwendet wird. **Apache** 2.X bringt zwar viele Verbesserungen mit sich, wird hier aber nicht beschrieben. Sollten Sie an **Apache** 2.X interessiert sein, informieren Sie sich bitte auf <http://httpd.apache.org/>.

29.7.2. Konfiguration

Der **Apache** HTTP-Server wird unter FreeBSD primär über die Datei `/usr/local/etc/apache/httpd.conf` konfiguriert. Bei dieser Datei handelt es sich um eine typische UNIX-Konfigurationsdatei, in der Kommentarzeilen mit einem `#`-Zeichen beginnen. Eine komplette Beschreibung aller Optionen würde den Rahmen dieses Handbuchs sprengen, daher beschreiben wir hier nur die am häufigsten verwendeten Optionen.

```
ServerRoot "/usr/local"
```

Legt das Standardwurzelverzeichnis für die **Apache**-Installation fest. Binärdateien werden in die Verzeichnisse `bin` und `sbin` unterhalb des Serverwurzelverzeichnisses installiert, während sich Konfigurationsdateien im Verzeichnis `etc/apache` befinden.

```
ServerAdmin you@your.address
```

Die E-Mail-Adresse, an die Mitteilungen über Serverprobleme geschickt werden sollen. Diese Adresse erscheint auf vom Server erzeugten Seiten, beispielsweise auf Fehlerseiten.

```
ServerName www.example.com
```

Über die Option `ServerName` können Sie einen Rechnernamen festlegen, den Ihr Server an die Clients sendet, wenn sich dieser von tatsächlichen Rechnernamen unterscheidet (sie könnten etwa `www` statt des richtigen Rechnernamens verwenden).

```
DocumentRoot "/usr/local/www/data"
```

`DocumentRoot`: Das Verzeichnis, in dem Sie Ihre Dokumente ablegen. In der Voreinstellung befinden sich alle Seiten in diesem Verzeichnis, durch symbolische Links oder Aliase lassen sich aber auch andere Orte festlegen.

Es ist empfehlenswert, eine Sicherungskopie Ihrer Konfigurationsdatei anzulegen, bevor Sie Änderungen durchführen. Nachdem Sie die Konfiguration beendet haben, können Sie den **Apache** starten.

29.7.3. Den Apache betreiben

Der **Apache** wird, im Gegensatz zu vielen anderen Netzwerkservers, nicht vom **inetd**-Super-Server verwaltet, sondern wird als eigenständiger Server betrieben, um die Leistung für eintreffende HTTP-Anfragen von den Clients (also von Internetbrowsern) zu verbessern. Gestartet, beendet oder neu gestartet wird der Server über einen Shellskript-Wrapper. Um den **Apache** erstmals zu starten, geben Sie einfach Folgendes ein:

```
# /usr/local/sbin/apachectl start
```

Wenn Sie den Server beenden wollen, geben Sie Folgendes ein:

```
# /usr/local/sbin/apachectl stop
```

Wenn Sie die Konfigurationsdatei verändern, müssen Sie den Server neu starten:

```
# /usr/local/sbin/apachectl restart
```

Um den **Apache** ohne den Abbruch bestehender Verbindungen neu zu starten, geben Sie Folgendes ein:

```
# /usr/local/sbin/apachectl graceful
```

Diese und weitere Optionen werden in `apachectl(8)` beschrieben.

Um den **Apache** beim Systemstart zu starten, fügen Sie folgende Zeile in `/etc/rc.conf` ein:

```
apache_enable="YES"
```

Um **Apache 2.2** zu starten, fügen Sie hingegen folgende Zeile ein:

```
apache22_enable="YES"
```

Wenn Sie während des Systemstarts weitere Parameter an den **Apache**-`httpd`-Daemon übergeben wollen, können Sie diese durch eine zusätzliche Zeile in `rc.conf` angeben:

```
apache_flags=" "
```

Nachdem der Webserver gestartet ist, können Sie sich Ihre Internetseite ansehen, indem Sie in Ihren Browser die Adresse `http://localhost/` eingeben. Die vordefinierte Standardstartseite ist `/usr/local/www/data/index.html`.

29.7.4. Virtual Hosting

Der **Apache** unterstützt zwei Formen des *Virtual Hostings*. Die erste Möglichkeit bezeichnet man als namenbasiertes virtuelles Hosting. Dabei wird der HTTP/1.1-Header der Clients dazu verwendet, den Rechnernamen zu bestimmen. Dadurch wird es möglich, mehrere Domains unter der gleichen IP-Adresse zu betreiben.

Damit der **Apache** namenbasierte virtuelle Domains verwalten kann, fügen Sie die folgende Zeile in `httpd.conf` ein:

```
NameVirtualHost *
```

Wenn Ihr Webserver `www.domain.tld` heißt und Sie die virtuelle Domain `www.someotherdomain.tld` einrichten wollen, ergänzen Sie `httpd.conf` um folgende Einträge:

```
<VirtualHost *>
ServerName www.domain.tld
DocumentRoot /www/domain.tld
</VirtualHost>

<VirtualHost *>
ServerName www.someotherdomain.tld
DocumentRoot /www/someotherdomain.tld
</VirtualHost>
```

Ersetzen Sie dabei die Adressen sowie den Pfad zu den Dokumenten durch Ihre eigenen Einstellungen.

Ausführliche Informationen zum Einrichten von virtuellen Domains finden Sie in der offiziellen **Apache**-Dokumentation unter <http://httpd.apache.org/docs/vhosts/>.

29.7.5. Häufig verwendete Apache-Module

Es gibt viele verschiedene **Apache**-Module, die den Server um zusätzliche Funktionen erweitern. Die FreeBSD-Ports-Sammlung ermöglicht es Ihnen, den **Apache** gemeinsam mit einigen der beliebtesten Zusatzmodule zu installieren.

29.7.5.1. mod_ssl

Das Modul **mod_ssl** verwendet die OpenSSL-Bibliothek, um, unter Nutzung der Protokolle Secure Sockets Layer (SSL v2/v3) sowie Transport Layer Security (TLS v1) starke Verschlüsselung zu ermöglichen. Durch dieses Modul können Sie ein signiertes Zertifikat von einer Zertifizierungsstelle anfordern, damit Sie einen sicheren Webserver unter FreeBSD betreiben können.

Wenn Sie den **Apache** 1.3.X noch nicht installiert haben, können Sie über den Port `www/apache13-modssl` eine **Apache**-Version installieren, in die **mod_ssl** als Modul einkompiliert wurde. Bevorzugen Sie den **Apache** 2.X, installieren Sie stattdessen den Port `www/apache22`, bei dem die SSL-Unterstützung bereits in der Voreinstellung aktiviert ist.

29.7.5.2. Skriptsprachen

Für die wichtigsten Skriptsprachen existieren Module, die es erlauben, **Apache**-Module nahezu vollständig in einer Skriptsprache zu programmieren. Derartige Module dienen oft dazu, einen Sprach-Interpreter in den Webserver einzubetten. Dadurch wird ein zusätzlicher externer Interpreter überflüssig, was die Startzeit von dynamischen Internetseiten deutlich verringert.

29.7.6. Dynamische Webseiten

In den vergangenen Jahren haben immer mehr Unternehmen das Internet als Mittel für die Steigerung ihrer Einnahmen sowie für die Erhöhung ihrer Reichweite entdeckt. Dadurch stieg auch die Nachfrage nach interaktiven Internetinhalten. Neben einigen Unternehmen, darunter Microsoft, die dafür proprietäre Produkte entwickelt haben, hat auch die Open Source Community auf diesen Umstand reagiert und unter anderem mit Django, Ruby on Rails, **mod_perl**, und **mod_php** Möglichkeiten zur Generierung dynamischer Internetseiten geschaffen.

29.7.6.1. Django

Bei *Django* handelt es sich um ein unter der BSD-Lizenz verfügbares Framework zur schnellen Erstellung von mächtigen Internet-Applikationen. Es beinhaltet einen objekt-relationalen Mapper (wodurch Datentypen als Python-Objekte entwickelt werden können) sowie eine API für den dynamischen Datenbankzugriff auf diese Objekte, ohne dass Entwickler jemals SQL-Code schreiben müssen. Zusätzlich existiert ein umfangreiches Template-System, wodurch die Programmlogik von der HTML-Präsentation getrennt werden kann.

Django setzt das Modul **mod_python**, den **Apache**-Webserver sowie eine SQL-Datenbank voraus. Für FreeBSD gibt es einen Port, der alle Abhängigkeiten mit sinnvollen Optionen konfiguriert und installiert.

Beispiel 29-3. Django mit Apache2, mod_python3, und PostgreSQL installieren

```
# cd /usr/ports/www/py-django; make all install clean -DWITH_MOD_PYTHON3 -DWITH_POSTGRESQL
```

Nachdem Django (sowie die abhängigen Pakete) installiert ist, müssen Sie ein Projektverzeichnis erstellen. Danach konfigurieren Sie Apache so, dass der eingebettete Python-Interpreter spezifische URLs Ihrer Seiten aufruft.

Beispiel 29-4. Apache-Konfiguration für Django/mod_python

Sie müssen die Apache-Konfigurationsdatei `httpd.conf` anpassen, damit Apache Anfragen für bestimmte URLs an Ihre Internet-Applikation übergibt:

```
<Location "/">
    SetHandler python-program
    PythonPath "[ '/dir/to/your/django/packages/' ] + sys.path"
    PythonHandler django.core.handlers.modpython
    SetEnv DJANGO_SETTINGS_MODULE mysite.settings
    PythonAutoReload On
    PythonDebug On
</Location>
```

29.7.6.2. Ruby on Rails

Bei *Ruby on Rails* handelt es sich um ein weiteres, als Open Source verfügbares Webframework. Es bietet einen kompletten Entwicklungsstack und erlaubt es Webentwicklern, umfangreiche und mächtige Applikationen in kurzer Zeit zu programmieren. Das Framework kann über die Ports-Sammlung installiert werden.

```
# cd /usr/ports/www/rubygem-rails; make all install clean
```

29.7.6.3. mod_perl

Die Kombination **Apache**/Perl vereinigt die Vorteile der Programmiersprache Perl und des **Apache** HTTP-Servers. Durch das Modul **mod_perl** ist es möglich, vollständig in Perl geschriebene **Apache**-Module zu erzeugen. Da der Perl-Interpreter in den Server eingebettet wird, müssen Sie weder einen externen Interpreter noch Perl zusätzlich aufrufen.

mod_perl ist in verschiedenen Versionen erhältlich. Bevor Sie **mod_perl** einsetzen, denken Sie bitte daran, dass **mod_perl** 1.0 nur mit **Apache** 1.3 und **mod_perl** 2.0 nur mit **Apache** 2.X zusammenarbeitet. **mod_perl** 1.0 kann

über den Port `www/mod_perl`, eine statisch kompilierte Version hingegen über den Port `www/apache13-modperl` installiert werden. Für die Installation von **mod_perl** 2.0 schließlich verwenden Sie den Port `www/mod_perl2`.

29.7.6.4. mod_php

Geschrieben von Tom Rhodes.

Bei PHP, dem “Hypertext Preprocessor”, handelt es sich um eine vielseitig verwendbare Skriptsprache, die besonders für die Internetprogrammierung geeignet ist. PHP kann in HTML eingebettet werden und ähnelt von der Syntax her Sprachen wie C, Java und Perl. Das Hauptanliegen von PHP ist es, Internetprogrammierern die rasche Erstellung von dynamisch erzeugten Internetseiten zu ermöglichen.

Damit Ihr System PHP5 unterstützt, müssen Sie als Erstes den **Apache** Webserver über den Port `lang/php5` installieren.

Wenn Sie den Port `lang/php5` das erste Mal installieren, werden die verfügbaren Optionen (OPTIONS) automatisch angezeigt. Erscheint das Konfigurationsmenü bei Ihnen nicht, so liegt dies daran, dass Sie den Port `lang/php5` schon einmal auf Ihrem System installiert hatten. Es ist aber jederzeit möglich, dieses Menü aus dem Ports-Verzeichnis heraus über folgenden Befehl erneut aufzurufen:

```
# make config
```

In diesem Konfigurationsmenü müssen Sie die Option **APACHE** auswählen, damit **mod_php5** als ein vom **Apache**-Webserver ladbares Modul gebaut wird.

Anmerkung: Viele Seiten verwenden nach wie vor (beispielsweise wegen der benötigten Kompatibilität zu bereits vorhandenen Web-Applikationen) PHP4. Ist dies bei Ihnen der Fall, so müssen Sie statt **mod_php5** **mod_php4** über den Port `lang/php4` installieren. Der Port `lang/php4` unterstützt viele der Konfigurations- und Laufzeitoptionen von `lang/php5`.

Dieser Port installiert und konfiguriert die Module, die für die Unterstützung von dynamischen PHP-Anwendungen benötigt werden. Stellen Sie danach sicher, dass Ihre `/usr/local/etc/apache/httpd.conf` die folgenden Abschnitte enthält:

```
LoadModule php5_module          libexec/apache/libphp5.so

AddModule mod_php5.c
    <IfModule mod_php5.c>
        DirectoryIndex index.php index.html
    </IfModule>
    <IfModule mod_php5.c>
        AddType application/x-httpd-php .php
        AddType application/x-httpd-php-source .phps
    </IfModule>
```

Nachdem dies erledigt ist, rufen Sie `apachectl` auf, um das PHP-Modul zu laden:

```
# apachectl graceful
```

Bei künftigen Upgrades von PHP wird `make config` nicht mehr benötigt, da die von Ihnen ursprünglich ausgewählten Optionen (OPTIONS) vom FreeBSD-Ports-Framework automatisch gespeichert werden.

Die PHP-Unterstützung von FreeBSD ist stark modular aufgebaut, daher verfügt eine Basisinstallation nur über wenige Funktionen. Eine Erweiterung um zusätzliche Funktionen ist allerdings sehr einfach über den Port `lang/php5-extensions` möglich. Der Port bietet Ihnen ein Auswahlmenü, über das Sie verschiedene PHP-Erweiterungen installieren können. Alternativ können Sie einzelne Erweiterungen aber weiterhin direkt über den jeweiligen Port installieren.

Um beispielsweise die Unterstützung des Datenbankservers **MySQL** in PHP5 zu aktivieren, installieren Sie den Port `databases/php5-mysql`.

Nachdem Sie eine Erweiterung installiert haben, müssen Sie den **Apache**-Server neu starten, damit die Erweiterung auch erkannt wird:

```
# apachectl graceful
```

Ab nun wird **MySQL** von **PHP** unterstützt.

29.8. FTP – File Transfer Protocol

Beigetragen von Murray Stokely.

29.8.1. Überblick

Das File Transfer Protocol (FTP) ermöglicht auf einfache Art und Weise den Dateiaustausch mit einem FTP-Server. Der FTP-Server **ftpd** ist bei FreeBSD bereits im Basissystem enthalten. Daher sind Konfiguration und Betrieb eines FTP-Servers unter FreeBSD relativ einfach.

29.8.2. Konfiguration

Der wichtigste Punkt ist hier die Entscheidung darüber, welche Benutzer auf Ihren FTP-Server zugreifen dürfen. Ein FreeBSD-System verfügt über diverse Systembenutzerkonten, um einzelnen Daemonen den Zugriff auf das System zu ermöglichen. Anonyme Benutzer sollten sich allerdings nicht über diese Benutzerkonten anmelden dürfen. Die Datei `/etc/ftpusers` enthält alle Benutzer, die vom FTP-Zugriff ausgeschlossen sind. In der Voreinstellung gilt dies auch die gerade erwähnten Systembenutzerkonten. Sie können über diese Datei weitere Benutzer vom FTP-Zugriff ausschließen.

Sie können den Zugriff für einige Benutzer einschränken, ohne FTP komplett zu verbieten. Dazu passen Sie `/etc/ftpchroot` entsprechend an. Diese Datei enthält Benutzer und Gruppen sowie die für sie geltenden FTP-Einschränkungen und wird in `ftpchroot(5)` ausführlich beschrieben.

Wenn Sie einen anonymen FTP-Zugriff auf Ihren Server ermöglichen wollen, müssen Sie den Benutzer `ftp` auf Ihrem FreeBSD-System anlegen. Danach können sich Benutzer mit dem Benutzernamen `ftp` oder `anonymous` auf Ihrem FTP-Server anmelden. Das Passwort ist dabei beliebig (allerdings wird dazu in der Regel eine E-Mail-Adresse verwendet). Meldet sich ein anonymer Benutzer an, aktiviert der FTP-Server `chroot(2)`, um den Zugriff auf das Heimatverzeichnis des Benutzers `ftp` zu beschränken.

Es gibt zwei Textdateien, deren Inhalt Sie bei der Anmeldung an Ihrem FTP-Server anzeigen lassen können. Der Inhalt von `/etc/ftpwelcome` wird angezeigt, bevor der Login-Prompt erscheint. Nach einer erfolgreichen

Anmeldung wird der Inhalt von `/etc/ftpmotd` angezeigt. Beachten Sie aber, dass es dabei um einen Pfad relativ zur Umgebung des anzumeldenden Benutzers handelt. Bei einer anonymen Anmeldung würde also die Datei `~ftp/etc/ftpmotd` angezeigt.

Nachdem Sie den FTP-Server konfiguriert haben, müssen Sie ihn in `/etc/inetd.conf` aktivieren. Dazu müssen Sie lediglich das Kommentarsymbol “#” am Beginn der bereits vorhandenen **ftpd**-Zeile entfernen:

```
ftp stream tcp nowait root /usr/libexec/ftpd ftpd -l
```

Nachdem Sie diese Änderung durchgeführt haben, müssen Sie, wie in Beispiel 29-1 beschrieben, die **inetd**-Konfiguration neu einlesen. Lesen Sie bitte Abschnitt 29.2.2 des Handbuchs für weitere Informationen zur Aktivierung von **inetd** auf Ihrem System.

Alternativ können Sie auch nur den **ftpd**-Server starten. In diesem Fall ist es ausreichend, die entsprechende Variable in der Datei `/etc/rc.conf` zu setzen:

```
ftpd_enable="YES"
```

Nachdem Sie diese Variable gesetzt haben, wird künftig beim Systemstart nur der FTP-Server gestartet. Alternativ können Sie den Server auch manuell starten, indem Sie als Benutzer `root` den folgenden Befehl ausführen:

```
# /etc/rc.d/ftpd start
```

Danach können Sie sich auf Ihrem FTP-Server anmelden:

```
% ftp localhost
```

29.8.3. Wartung

Der **ftpd**-Daemon verwendet `syslog(3)`, um Protokolldateien zu erstellen. In der Voreinstellung werden alle FTP betreffenden Nachrichten in die Datei `/var/log/xferlog` geschrieben. Dies lässt sich aber durch das Einfügen der folgenden Zeile in `/etc/syslog.conf` ändern:

```
ftp.info          /var/log/xferlog
```

Beachten Sie, dass mit dem Betrieb eines anonymen FTP-Servers verschiedene Sicherheitsrisiken verbunden sind. Problematisch ist hier vor allem die Erlaubnis zum anonymen Upload von Dateien. Dadurch könnte Ihr Server zur Verbreitung von illegaler oder nicht lizenzierter Software oder noch Schlimmeren missbraucht werden. Wollen Sie anonyme Uploads dennoch erlauben, sollten Sie die Zugriffsrechte so setzen, dass solche Dateien erst nach Ihrer Zustimmung von anderen Benutzern heruntergeladen werden können.

29.9. Mit Samba einen Datei- und Druckserver für

Microsoft Windows-Clients einrichten

Beigetragen von Murray Stokely.

29.9.1. Überblick

Samba ist ein beliebtes Open Source-Softwarepaket, das es Ihnen ermöglicht, einen Datei- und Druckserver für Microsoft Windows-Clients einzurichten. Clients können sich dadurch mit einem FreeBSD-System verbinden und dessen Speicherplatz oder dessen Drucker verwenden. Dies genauso, als wenn es sich um lokale Drucker oder Festplatten handeln würde.

Samba sollte als Softwarepaket auf Ihren Installationsmedien vorhanden sein. Wenn Sie **Samba** noch nicht installiert haben, können Sie dies jederzeit über den Port oder das Paket `net/samba3` nachholen.

29.9.2. Konfiguration

Die Standardkonfigurationsdatei von **Samba** heißt `/usr/local/share/examples/samba/smb.conf.default`. Diese Datei muss nach `/usr/local/etc/smb.conf` kopiert und angepasst werden, bevor **Samba** verwendet werden kann.

Die Datei `smb.conf` enthält Laufzeitinformationen für **Samba**, beispielsweise Druckerdefinitionen oder *filesystem shares*, also Bereiche des Dateisystems, die Sie mit Windows-Clients teilen wollen. Die Konfiguration der Datei `smb.conf` erfolgt webbasiert über das im **Samba**-Paket enthaltene Programm **swat**.

29.9.2.1. Das Samba Web Administration Tool (SWAT) verwenden

Das *Samba Web Administration Tool* (SWAT) wird als Daemon von **inetd** aktiviert. Daher müssen Sie den Kommentar vor der folgenden Zeile in `/etc/inetd.conf` entfernen, bevor Sie **swat** zur Konfiguration von **Samba** verwenden können:

```
swat    stream  tcp      nowait  400      root    /usr/local/sbin/swat    swat
```

Wie bereits in Beispiel 29-1 beschrieben, müssen Sie die **inetd**-Konfiguration neu einlesen, nachdem Sie diese Änderung durchgeführt haben.

Nachdem **swat** in der Datei `inetd.conf` aktiviert wurde, rufen Sie in Ihrem Internetbrowser die Adresse `http://localhost:901` auf und melden sich mit dem `root`-Benutzerkonto an.

Nachdem Sie sich erfolgreich angemeldet haben, wird die Hauptkonfigurationseite von **Samba** geladen. Sie können nun die Dokumentation lesen, oder durch einen Klick auf die **Globals**-Karteikarte mit der Konfiguration beginnen. Die Einstellungen, die Sie hier vornehmen können, entsprechen denen des Abschnitts `[global]` von `/usr/local/etc/smb.conf`.

29.9.2.2. Globale Einstellungen

Unabhängig davon, ob Sie **swat** verwenden, oder `/usr/local/etc/smb.conf` direkt editieren, sollten Sie zuerst folgende Einstellungen anpassen:

`workgroup`

Der NT-Domänenname oder der Arbeitsgruppenname der Rechner, die auf den Server Zugriff haben sollen.

`netbios name`

Legt den NetBIOS-Namen fest, unter dem der **Samba**-Server bekannt ist. In der Regel handelt es sich dabei um den ersten Teil des DNS-Namens des Servers.

`server string`

Legt die Beschreibung fest, die angezeigt werden soll, wenn mit `net view` oder über andere Netzwerkprogramme Informationen über den Server angefordert werden.

29.9.2.3. Samba absichern

Zwei der wichtigsten Einstellungen in `/usr/local/etc/smb.conf` betreffen das zu verwendende Sicherheitsmodell sowie das Backend-Passwortformat für die Benutzer der Samba-Clients. Folgende Optionen sind dafür verantwortlich:

`security`

Die häufigsten Optionen sind `security = share` und `security = user`. Wenn Ihre Clients Benutzernamen verwenden, die den Benutzernamen auf Ihrem FreeBSD-Rechner entsprechen, dann sollten Sie die Einstellung `user level` verwenden. Dies ist auch die Standardeinstellung. Allerdings ist es dazu erforderlich, dass sich die Clients auf Ihrem Rechner anmelden, bevor sie auf gemeinsame Ressourcen zugreifen können.

In der Einstellung `share level` müssen sich Clients nicht unter Verwendung eines gültigen Logins auf Ihrem Rechner anmelden, bevor sie auf gemeinsame Ressourcen zugreifen können. In früheren **Samba**-Versionen war dies die Standardeinstellung.

`passdb backend`

Samba erlaubt verschiedene Backend-Authentifizierungsmodelle. Sie können Clients durch LDAP, NIS+, eine SQL-Datenbank oder eine Passwortdatei authentifizieren. In der Voreinstellung wird `smbpasswd` verwendet. Diese Methode wird im folgenden Abschnitt näher beschrieben.

Wenn Sie `smbpasswd` verwenden, müssen Sie die Datei `/usr/local/private/smbpasswd` erzeugen, damit **Samba** in der Lage ist, Clients zu authentifizieren. Wenn Sie auf Ihrem UNIX-Rechner vorhandenen Benutzern den Zugriff von einem Windows-Client aus ermöglichen wollen, verwenden Sie den folgenden Befehl:

```
# smbpasswd -a username
```

Anmerkung: Seit **Samba** 3.0.23c befinden sich dessen Authentifizierungsdateien in der Voreinstellung im Verzeichnis `/usr/local/etc/samba`. Als Backend wird inzwischen `tdbsam` empfohlen. Mit dem folgenden Befehl legen Sie neue Benutzerkonten an:

```
# pdbedit -a -u username
```

Ausführliche Informationen zur Konfiguration von **Samba** finden Sie im Official Samba HOWTO (<http://www.samba.org/samba/docs/man/Samba-HOWTO-Collection/>). Sie sollten aber bereits nach dem Lesen dieses Abschnitts in der Lage sein, **Samba** zu starten.

29.9.3. Samba starten

Der Port `net/samba3` legt ein neues Startskript an, mit dem **Samba** gesteuert (also etwa gestartet oder beendet) werden kann. Um dieses Skript zu aktivieren, fügen Sie folgende Zeile in `/etc/rc.conf` ein:

```
samba_enable="YES"
```

Alternativ können Sie auch die folgenden beiden Einträge verwenden:

```
nmbd_enable="YES"
```

```
smbd_enable="YES"
```

Anmerkung: Durch diese Einträge **Samba** beim Systemstart automatisch aktiviert.

Danach können Sie **Samba** jederzeit durch folgenden Befehl starten:

```
# /usr/local/etc/rc.d/samba start
Starting SAMBA: removing stale tdb's :
Starting nmbd.
Starting smbd.
```

Weitere Informationen zu den rc-Startskripten finden Sie im Abschnitt 11.7 des Handbuchs.

Samba verwendet drei Daemonen. Beachten Sie, dass sowohl **nmbd** als auch **smbd** durch das Skript `samba` gestartet werden. Wenn Sie die *winbind name resolution services* in `smb.conf` aktiviert haben, wird zusätzlich der **winbindd**-Daemon gestartet.

Sie können **Samba** jederzeit durch den folgenden Befehl beenden:

```
# /usr/local/etc/rc.d/samba stop
```

Samba ist ein komplexes Softwarepaket mit umfassenden Funktionen, die eine weitreichende Integration von Microsoft Windows-Netzwerken ermöglichen. Für eine Beschreibung dieser Zusatzfunktionen sollten Sie sich auf <http://www.samba.org> umsehen.

29.10. Die Uhrzeit mit NTP synchronisieren

Beigetragen von Tom Hukins.

29.10.1. Überblick

Da die interne Uhrzeit eines Computers nie ganz exakt ist, wurde mit NTP (*Network Time Protocol*) eine Möglichkeit geschaffen, die exakte Uhrzeit zu ermitteln und festzulegen.

Viele Internetdienste sind von einer exakten Uhrzeit abhängig. Ein Webserver könnte beispielsweise die Anforderung erhalten, eine Datei zu versenden, wenn sich diese in einer bestimmten Zeitspanne geändert hat. In einem lokalen Netzwerk ist es unbedingt notwendig, dass Rechner, die Dateien von einem gemeinsamen Dateiserver beziehen, ihre Uhrzeit synchronisieren, damit die Zeitstempel der Dateien konsistent bleiben. Dienste wie `cron(8)` führen Befehle zu einem bestimmten Zeitpunkt aus. Ist die Uhrzeit nicht korrekt, kann dies zu Problemen führen.

FreeBSD verwendet den `ntpd(8)`-NTP-Server, um die genaue Uhrzeit von anderen NTP-Servern abzufragen, die eigene Systemzeit zu setzen, oder um diese anderen Rechnern anzubieten.

29.10.2. Einen passenden NTP-Server auswählen

Um die Uhrzeit zu synchronisieren, müssen Sie sich mit einem NTP-Server verbinden. Ihr Netzwerkadministrator oder Ihr Internetprovider haben vielleicht schon einen NTP-Server eingerichtet. Lesen Sie deren Dokumentation, um dies zu überprüfen. Es gibt im Internet eine Liste mit frei zugänglichen NTP-Servern (<http://ntp.isc.org/bin/view/Servers/WebHome>), aus der Sie sich einen in Ihrer Nähe gelegenen Server auswählen können. Beachten Sie aber auf jeden Fall die Nutzungsbedingungen des entsprechenden Servers, und fragen Sie um Erlaubnis, wenn dies nötig ist.

Die Auswahl von mehreren NTP-Servern kann sinnvoll sein, wenn ein Server ausfällt oder falsche Zeiten liefert. `ntpd(8)` verwendet die Antworten anderer Server, um zuverlässige Server zu bestimmen, die dann bevorzugt abgefragt werden.

29.10.3. NTP unter FreeBSD einrichten

29.10.3.1. NTP aktivieren

Wenn Sie Ihre Uhrzeit nur beim Systemstart synchronisieren wollen, können Sie `ntpdate(8)` verwenden. Für Desktoprechner, die regelmäßig neu gestartet werden und keine ständige Synchronisation benötigen, ist dies akzeptabel. In allen anderen Fällen sollten Sie jedoch `ntpd(8)` verwenden.

Die Ausführung von `ntpdate(8)` während des Systemstarts ist aber auch für Rechner, die `ntpd(8)` verwenden, sinnvoll. `ntpd(8)` passt die Systemzeit nur bei größeren Abweichungen an, während `ntpdate(8)` die Zeit immer synchronisiert, egal wie groß die Differenz zwischen Systemzeit und korrekter Zeit ist.

Um `ntpdate(8)` beim Systemstart zu aktivieren, fügen Sie den Eintrag `ntpdate_enable="YES"` in `/etc/rc.conf` ein. Außerdem müssen Sie alle Server, mit denen Sie sich synchronisieren wollen, sowie alle an `ntpdate(8)` zu übergebenden Optionen in den `ntpdate_flags` angeben.

29.10.3.2. NTP einrichten

Die Konfiguration von NTP erfolgt über die Datei `/etc/ntp.conf`, und wird in der Hilfeseite `ntp.conf(5)` beschrieben. Dazu ein einfaches Beispiel:

```
server ntplocal.example.com prefer
server timeserver.example.org
server ntp2a.example.net
```

```
driftfile /var/db/ntp.drift
```

Die Option `server` legt die zu verwendenden Server fest, wobei jeder Server in einer eigenen Zeile steht. Wenn ein Server mit der Option `prefer` versehen ist, wie dies hier bei `ntplocal.example.com` der Fall ist, wird dieser Server bevorzugt verwendet. Eine Antwort von einem bevorzugten Server wird nur dann verworfen, wenn sie signifikant von denen anderer Server abweicht, ansonsten wird sie ohne Abfrage weiterer Server verwendet. Die Option `prefer` wird gewöhnlich nur für sehr zuverlässige und genaue Server verwendet, die über spezielle Hardware zur Zeitüberwachung verfügen.

Die Option `driftfile` legt fest, in welcher Datei die Abweichungen der Systemuhr protokolliert werden. `ntpd(8)` verwendet diese Datei, um die Systemzeit automatisch anzupassen, selbst wenn kurzzeitig kein NTP-Server zur Synchronisation verfügbar ist.

Weiterhin legt die Option `driftfile` fest, wo Informationen über frühere Antworten des von Ihnen verwendeten NTP-Servers gespeichert werden sollen. Diese Datei enthält NTP-interne Informationen, sie sollte daher von anderen Prozessen nicht verändert werden.

29.10.3.3. Den Zugang zu Ihrem NTP-Server beschränken

In der Voreinstellung ist Ihr NTP-Server für alle Rechner im Internet erreichbar. Über die Option `restrict` in der Datei `/etc/ntp.conf` können Sie den Zugang zu Ihrem Server beschränken.

Wenn Sie alle Rechner vom Zugriff auf Ihren NTP-Server ausschließen wollen, fügen Sie folgende Zeile in `/etc/ntp.conf` ein:

```
restrict default ignore
```

Anmerkung: Durch diesen Eintrag verhindern Sie den Zugriff Ihres Servers auf alle auf Ihrem System konfigurierten Server. Müssen Sie Ihren NTP-Server mit einem externen NTP-Server synchronisieren, müssen Sie dies daher dezidiert zulassen. Lesen Sie in diesem Fall die Manualpage `ntp.conf(5)`.

Wenn Sie nur Rechnern Ihres eigenen Netzwerks die Synchronisation mit Ihrem NTP-Server erlauben, gleichzeitig aber verhindern wollen, dass diese den NTP-Server konfigurieren oder als Server für andere Rechner dienen können, fügen Sie folgende Zeile ein:

```
restrict 192.168.1.0 mask 255.255.255.0 nomodify notrap
```

Bei `192.168.1.0` handelt es sich um einen Rechner Ihres Netzwerks. `255.255.255.0` ist die Netzmaske Ihres Netzwerks.

`/etc/ntp.conf` kann verschiedene `restrict`-Optionen enthalten. Weiteres erfahren Sie im Abschnitt `Access Control` Support der Hilfeseite `ntp.conf(5)`.

29.10.4. Den NTP-Server starten

Damit der NTP-Server beim Systemstart automatisch gestartet wird, fügen Sie den Eintrag `ntpd_enable="YES"` in `/etc/rc.conf` ein. Wenn Sie weitere Argumente an `ntpd(8)` übergeben wollen, passen Sie die Option `ntpd_flags` in der Datei `/etc/rc.conf` entsprechend an.

Um den NTP-Server ohne einen Systemneustart zu starten, rufen Sie `ntpd` mit den unter `ntpd_flags` in `/etc/rc.conf` festgelegten Parametern auf. Hierzu ein Beispiel:

```
# ntpd -p /var/run/ntpd.pid
```

29.10.5. ntpd mit einer Einwahlverbindung verwenden

`ntpd(8)` benötigt keine ständige Internetverbindung. Wenn Sie sich ins Internet einwählen, ist es sinnvoll, zu verhindern, dass NTP-Verkehr eine Verbindung aufbauen oder aufrechterhalten kann. Wenn Sie `user-PPP` verwenden, können Sie dies in den `filter`-Direktiven von `/etc/ppp/ppp.conf` festlegen. Sehen Sie sich dazu das folgende Beispiel ein:

```
set filter dial 0 deny udp src eq 123
# Prevent NTP traffic from initiating dial out
set filter dial 1 permit 0 0
set filter alive 0 deny udp src eq 123
# Prevent incoming NTP traffic from keeping the connection open
set filter alive 1 deny udp dst eq 123
# Prevent outgoing NTP traffic from keeping the connection open
set filter alive 2 permit 0/0 0/0
```

Weitere Informationen finden Sie im Abschnitt `PACKET FILTERING` von `ppp(8)` sowie in den Beispielen unter `/usr/share/examples/ppp/`.

Anmerkung: Einige Internetprovider blockieren Ports mit niedrigen Nummern. In solchen Fällen funktioniert NTP leider nicht, da Antworten eines NTP-Servers Ihren Rechner nicht erreichen werden.

29.10.6. Weitere Informationen

Weiterführende Dokumentation (im HTML-Format) zum NTP-Server finden Sie unter `/usr/share/doc/ntp/`.

Kapitel 30. Firewalls

Beigetragen von Joseph J. Barbish. Nach SGML konvertiert und aktualisiert von Brad Davis. Teilweise übersetzt von Michael Bunzel.

30.1. Einführung

Firewalls ermöglichen es, den ein- und ausgehenden Netzwerkverkehr Ihres Systems zu filtern. Dazu verwendet eine Firewall eine oder mehrere Gruppen von “Regeln”, um ankommende Netzwerkpakete zu untersuchen und entweder durchzulassen oder zu blockieren. Die Regeln einer Firewall untersuchen charakteristische Eigenschaften von Datenpaketen, darunter den Protokolltyp, die Quell- und Zieladresse sowie den Quell- und Zielport.

Firewalls können die Sicherheit eines Rechners oder eines Netzwerks erhöhen, indem sie folgende Aufgaben übernehmen:

- Den Schutz der Anwendungen, Dienste und Rechner Ihres internen Netzwerks vor unerwünschtem Datenverkehr aus dem Internet.
- Die Beschränkung des Zugriffs von Rechnern des internen Netzwerk auf Rechner oder Dienste des externen Internets.
- Den Einsatz von Network Address Translation (NAT), die es Ihnen durch die Verwendung von privaten IP-Adressen ermöglicht, eine einzige gemeinsame Internetverbindung für mehrere Rechner zu nutzen (entweder über eine einzige Adresse oder über eine Gruppe von jeweils automatisch zugewiesenen öffentlichen IP-Adressen).

Nachdem Sie dieses Kapitel gelesen haben, werden Sie:

- Wissen, wie man korrekte Paketfilterregeln erstellt.
- Die Unterschiede zwischen den in FreeBSD eingebauten Firewalls kennen.
- Wissen, wie man die **PF**-Firewall von OpenBSD konfiguriert und einsetzt.
- **IPFILTER** konfigurieren und einsetzen können.
- Wissen, wie man **IPFW** konfiguriert und einsetzt.

Bevor Sie dieses Kapitel lesen, sollten Sie:

- Die grundlegenden Konzepte von FreeBSD und dem Internet verstehen.

30.2. Firewallkonzepte

Es gibt zwei grundlegende Arten, Regelgruppen für Firewalls zu erstellen: “einschließend” (*inclusive firewall*) sowie “ausschließend” (*exclusive Firewall*). Eine ausschließende Firewall lässt jeden Datenverkehr durch, der nicht durch eine Regel ausgeschlossen wurde. Eine einschließende Firewall macht das genaue Gegenteil. Sie lässt Datenverkehr nur dann durch, wenn er einer der definierten Regeln entspricht.

Einschließende Firewalls sind tendentiell sicherer als ausschließende Firewalls, da sie das Risiko, dass unerwünschter Datenverkehr die Firewall passiert, signifikant reduzieren.

Die Sicherheit einer Firewall kann durch den Einsatz einer “zustandsabhängigen Firewall” (*stateful firewall*) weiter erhöht werden. Eine zustandsabhängige Firewall überwacht alle durch die Firewall gehenden offenen Verbindungen und erlaubt nur schon bestehenden Verkehr oder Datenverkehr, der eine neue Verbindung öffnet. Der Nachteil einer zustandsabhängigen Firewall ist allerdings, dass sie anfällig für Denial of Service (DoS) -Attacken ist, wenn sehr schnell sehr viele neue Verbindungen erstellt werden. Bei den meisten Firewalls können Sie eine Kombination aus zustandsabhängigem und nicht zustandsabhängigem Verhalten verwenden, um eine für Ihre Bedürfnisse optimale Firewall einzurichten.

30.3. Firewallpakete

Das Basissystem von FreeBSD enthält bereits drei Firewallpakete: *IPFILTER* (auch als IPF bekannt), *IPFWALL* (auch als IPFW bezeichnet) sowie das von OpenBSD übernommene *PacketFilter* (das auch als PF bezeichnet wird). Zusätzlich verfügt FreeBSD über zwei eingebaute Pakete für das sogenannte *traffic shaping* (dabei handelt es sich die Steuerung des Bandbreitenverbrauchs): *altq(4)* sowie *dummynet(4)*. Dummynet steht traditionell in enger Verbindung mit IPFW, während ALTQ gemeinsam mit PF eingesetzt wird. Traffic Shaping für IPFILTER ist derzeit mit IPFILTER für NAT sowie Filterung und mit IPFW und dummynet(4) oder durch die Kombination von PF mit ALTQ möglich. Gemeinsam ist allen Firewallpaketen (IPF, IPFW sowie PF), dass sie Regeln einsetzen, um den Transfer von Datenpaketen auf und von Ihrem System zu regeln. Unterschiedlich sind aber die Art und Weise, wie dies realisiert wird. Auch die für diese Regeln verwendete Syntax ist unterschiedlich.

FreeBSD überlässt es dem Anwender, das Firewallsystem zu wählen, das seinen Anforderungen und Vorlieben am Besten entspricht. Keines der im Basissystem enthaltenen Firewallpakete wird dabei als “das beste” angesehen.

IPFILTER hat etwa den Vorteil, dass dessen zustandsabhängige Regeln relativ einfach in einer NAT-Umgebung implementiert werden können. Außerdem verfügt es über einen eigenen FTP-Proxy, der die Erstellung von sicheren Regeln für ausgehende FTP-Verbindungen vereinfacht.

Da alle Firewalls auf der Untersuchung der Werte ausgewählter Kontrollfelder von Datenpaketen basieren, ist es für die Erstellung von Firewallregeln notwendig, die Funktionsweise von TCP/IP zu verstehen. Außerdem muss man dazu wissen, was die Werte der einzelnen Kontrollfelder bedeuten und wie diese während einer Verbindung eingesetzt werden. Eine gute Erklärung dieser Thematik finden Sie unter <http://www.ipprimer.com/overview.cfm>.

30.4. Paket Filter (PF) von OpenBSD und ALTQ

Im Juli 2003 wurde PF, die Standard-Firewall von OpenBSD, nach FreeBSD portiert und in die FreeBSD-Ports-Sammlung aufgenommen. Die erste FreeBSD-Version, die PF als Teil des Basissystems enthielt, war FreeBSD 5.3 im November 2004. Bei PF handelt es sich um eine komplette, vollausgestattete Firewall, die optional auch ALTQ (Alternatives Queuing) unterstützt. ALTQ bietet Ihnen *Quality of Service* (QoS)-Bandbreitenformung. Dadurch können Sie, basierend auf Filterregeln, unterschiedlichen Diensten eine bestimmte Bandbreite garantieren. Da das OpenBSD-Projekt bereits über eine hervorragende Dokumentation verfügt, wurde das PF-Handbuch nicht in dieses Kapitel aufgenommen.

Weitere Informationen finden Sie unter <http://pf4freebsd.love2party.net/>.

30.4.1. PF aktivieren

PF ist in Standardinstallationen von FreeBSD 5.3 oder neuer als eigenes, zur Laufzeit ladbares Kernelmodul enthalten. Das System lädt das PF-Kernelmodul automatisch, wenn die Anweisung `pf_enable="YES"` in `/etc/rc.conf` enthalten ist. Das ladbare Kernelmodul wurde mit aktivierter `pflog(4)`-Protokollierung erstellt.

Anmerkung: Das Kernelmodul geht davon aus, dass die Einträge `options INET` sowie `device bpf` in Ihrer Kernelkonfigurationsdatei vorhanden sind. Haben Sie `NO_INET6` (seit FreeBSD 6.X) oder `NOINET6` (in FreeBSD-Versionen vor 6.X) nicht definiert, benötigen Sie (etwa in `make.conf(5)`) zusätzlich die Option `options INET6`.

Nachdem Sie das Kernelmodul geladen oder die PF-Unterstützung statisch in Ihren Kernel kompiliert haben, können Sie **pf** über den Befehl `pfctl` aktivieren beziehungsweise deaktivieren.

Das folgende Beispiel zeigt, wie Sie **pf** aktivieren:

```
# pfctl -e
```

`pfctl` ermöglicht es Ihnen, die **pf**-Firewall zu steuern. Lesen Sie `pfctl(8)`, bevor Sie das Programm einsetzen.

30.4.2. Kernel-Optionen

Es ist nicht zwingend nötig, dass Sie PF durch die Angabe der folgenden Optionen in den FreeBSD-Kernel kompilieren. Kompilieren Sie die PF-Unterstützung in Ihren Kernel, so wird das Kernelmodul *nicht* verwendet werden. Die folgenden Angaben dienen daher nur als Hintergrundinformationen.

`/usr/src/sys/conf/NOTES` enthält Beispiele für die Kernelkonfigurationsoptionen von PF:

```
device pf
device pflog
device pfsync
```

`device pf` aktiviert die Unterstützung für die "Packet Filter"-Firewall.

`device pflog` aktiviert das optionale `pflog(4)`-Pseudonetzwerkgerät, das zum Protokollieren des Datenverkehrs über einen `bpf(4)`-Deskriptor dient. `pflogd(8)` ist in der Lage, diese Protokolldateien auf Ihre Platte zu speichern.

`device pfsync` aktiviert das optionale `pfsync(4)`-Pseudonetzwerkgerät für die Überwachung von "Statusänderungen". Da es sich dabei nicht um einen Bestandteil des Kernelmoduls handelt, muss diese Option auf jeden Fall in den Kernel kompiliert werden, bevor man sie verwenden kann.

Diese Einstellungen werden erst dann übernommen, wenn man einen Kernel mit diesen Optionen kompiliert und installiert.

30.4.3. Verfügbare rc.conf-Optionen

Um PF beim Systemstart zu aktivieren, benötigen Sie die folgenden Einträge in `/etc/rc.conf`:

```
pf_enable="YES"           # PF aktivieren (Modul, wenn nötig, aktivieren)
pf_rules="/etc/pf.conf"   # Datei mit Regeldefinitionen für pf
```

```

pf_flags=""                # zusätzliche Parameter für den Start von pfctl
pflog_enable="YES"         # stare pflogd(8)
pflog_logfile="/var/log/pflog" # wo soll pflogd die Protokolldatei speichern
pflog_flags=""            # zusätzliche Parameter für den Start von pflogd

```

Wenn Sie ein lokales Netzwerk hinter dieser Firewall betreiben, und Pakete für dessen Rechner weiterleiten oder NAT verwenden wollen, benötigen Sie zusätzlich die folgende Option:

```

gateway_enable="YES"      # LAN Gateway aktivieren

```

30.4.4. ALTQ aktivieren

ALTQ muss vor der Verwendung in den FreeBSD-Kernel kompiliert werden. Beachten Sie, dass ALTQ nicht von allen verfügbaren Netzwerkkartentreibern unterstützt wird. Sehen Sie daher zuerst in `altq(4)` nach, ob Ihre Netzwerkkarte diese Funktion unter Ihrer FreeBSD-Version unterstützt. Die folgenden Kerneloptionen aktivieren ALTQ sowie alle Zusatzfunktionen:

```

options      ALTQ
options      ALTQ_CBQ      # Class Bases Queuing (CBQ)
options      ALTQ_RED      # Random Early Detection (RED)
options      ALTQ_RIO      # RED In/Out
options      ALTQ_HFSC      # Hierarchical Packet Scheduler (HFSC)
options      ALTQ_PRIQ      # Priority Queuing (PRIQ)
options      ALTQ_NOPCC     # Wird von SMP benötigt

```

`options ALTQ` aktiviert das ALTQ-Framework.

`options ALTQ_CBQ` aktiviert das *Class Based Queuing* (CBQ). CBQ erlaubt es, die Bandbreite einer Verbindung in verschiedene Klassen oder Warteschlangen zu unterteilen, um die Priorität von Datenpaketen basierend auf Filterregeln zu ändern.

`options ALTQ_RED` aktiviert *Random Early Detection* (RED). RED wird zur Vermeidung einer Netzwerkverstopfung verwendet. Dazu ermittelt RED die Größe der Warteschlange und vergleicht diesen Wert mit den minimalen und maximalen Grenzwerten der Warteschlange. Ist die Warteschlange größer als das erlaubte Maximum, werden alle neuen Pakete verworfen. Getreu seinem Namen verwirft RED Pakete unterschiedlicher Verbindungen nach dem Zufallsprinzip.

`options ALTQ_RIO` aktiviert *Random Early Detection In and Out*.

`options ALTQ_HFSC` aktiviert den *Hierarchical Fair Service Curve* -Paketplaner. Weitere Informationen zu HFSC finden Sie unter <http://www-2.cs.cmu.edu/~hzhang/HFSC/main.html>.

`options ALTQ_PRIQ` aktiviert *Priority Queuing* (PRIQ). PRIQ lässt Verkehr einer Warteschlange mit höherer Priorität zuerst durch.

`options ALTQ_NOPCC` aktiviert die SMP Unterstützung von ALTQ. Diese Option ist nur auf SMP-System erforderlich.

30.4.5. Filterregeln generieren

Der Packetfilter liest seine Konfiguration aus der Datei `pf.conf(5)` ein, um entsprechend der dort definierten Regeln Pakete durchzulassen oder zu verwerfen. Die Standardinstallation von FreeBSD enthält bereits eine beispielhafte Version der Datei `/etc/pf.conf` mit einigen hilfreichen Beispielen und Erklärungen.

Obwohl FreeBSD eine eigene Version der Datei `/etc/pf.conf` enthält, wird dennoch die gleiche Syntax wie unter OpenBSD verwendet. Das OpenBSD-Team hat eine großartige Dokumentation zur Konfiguration von **pf** geschrieben, die unter <http://www.openbsd.org/faq/pf/> erhältlich ist.

Warnung: Denken Sie beim Lesen des pf-Handbuch daran, dass die verschiedenen FreeBSD-Versionen unterschiedliche Versionen der **pf**-Firewall einsetzen. So wird unter FreeBSD 5.X noch die OpenBSD-Version 3.5 der Firewall verwendet, während in den FreeBSD-6.X-Versionen die OpenBSD-Version 3.7 zum Einsatz kommt.

Haben Sie weitere Fragen zur **pf**-Firewall, so können Sie diese auf der Mailingliste FreeBSD packet filter mailing list (<http://lists.FreeBSD.org/mailman/listinfo/freebsd-pf>) stellen. Vergessen Sie aber nicht, vorher die Archive der Mailinglisten zu durchsuchen, bevor Sie dort eine Frage stellen.

30.5. Die IPFILTER-Firewall (IPF)

Dieses Kapitel ist noch nicht übersetzt. Lesen Sie bitte das Original in englischer Sprache (http://www.FreeBSD.org/doc/en_US.ISO8859-1/books/handbook/firewalls-ipf.html). Wenn Sie helfen wollen, dieses Kapitel zu übersetzen, senden Sie bitte eine E-Mail an die Mailingliste 'FreeBSD German Documentation Project' <de-bsd-translators@de.FreeBSD.org>.

30.6. IPFW

Dieses Kapitel ist noch nicht übersetzt. Lesen Sie bitte das Original in englischer Sprache (http://www.FreeBSD.org/doc/en_US.ISO8859-1/books/handbook/firewalls-ipfw.html). Wenn Sie helfen wollen, dieses Kapitel zu übersetzen, senden Sie bitte eine E-Mail an die Mailingliste 'FreeBSD German Documentation Project' <de-bsd-translators@de.FreeBSD.org>.

Kapitel 31. Weiterführende Netzwerkthemen

Übersetzt von Johann Kois.

31.1. Übersicht

Dieses Kapitel beschreibt verschiedene weiterführende Netzwerkthemen.

Nachdem Sie dieses Kapitel gelesen haben, werden Sie

- Die Grundlagen von Gateways und Routen kennen.
- Bluetooth- sowie drahtlose, der Norm IEEE® 802.11 entsprechende, Geräte mit FreeBSD verwenden können.
- Eine Bridge unter FreeBSD einrichten können.
- Einen plattenlosen Rechner über das Netzwerk starten können.
- Wissen, wie man NAT (Network Address Translation) einrichtet.
- Zwei Computer über PLIP verbinden können.
- IPv6 auf einem FreeBSD-Rechner einrichten können.
- ATM einrichten können.
- CARP, das Common Address Redundancy Protocol, unter FreeBSD einsetzen können.

Bevor Sie dieses Kapitel lesen, sollten Sie

- Die Grundlagen der `/etc/rc`-Skripte verstanden haben.
- Mit der grundlegenden Netzwerkterminologie vertraut sein.
- Einen neuen FreeBSD-Kernel konfigurieren und installieren können (Kapitel 8).
- Wissen, wie man zusätzliche Softwarepakete von Drittherstellern installiert (Kapitel 4).

31.2. Gateways und Routen

Beigetragen von Coranth Gryphon.

Damit ein Rechner einen anderen über ein Netzwerk finden kann, muss ein Mechanismus vorhanden sein, der beschreibt, wie man von einem Rechner zum anderen gelangt. Dieser Vorgang wird als *Routing* bezeichnet. Eine "Route" besteht aus einem definierten Adressenpaar: Einem "Ziel" und einem "Gateway". Dieses Paar zeigt an, dass Sie über das *Gateway* zum *Ziel* gelangen wollen. Es gibt drei Arten von Zielen: Einzelne Rechner (Hosts), Subnetze und das "Standard"ziel. Die "Standardroute" wird verwendet, wenn keine andere Route zutrifft. Wir werden Standardrouten später etwas genauer behandeln. Außerdem gibt es drei Arten von Gateways: Einzelne Rechner (Hosts), Schnittstellen (Interfaces, auch als "Links" bezeichnet), sowie Ethernet Hardware-Adressen (MAC-Adressen).

31.2.1. Ein Beispiel

Um die verschiedenen Aspekte des Routings zu veranschaulichen, verwenden wir folgende Ausgaben von `netstat`:

```
% netstat -r
Routing tables
```

Destination	Gateway	Flags	Refs	Use	Netif	Expire
default	outside-gw	UGSc	37	418	ppp0	
localhost	localhost	UH	0	181	lo0	
test0	0:e0:b5:36:cf:4f	UHLW	5	63288	ed0	77
10.20.30.255	link#1	UHLW	1	2421		
example.com	link#1	UC	0	0		
host1	0:e0:a8:37:8:1e	UHLW	3	4601	lo0	
host2	0:e0:a8:37:8:1e	UHLW	0	5	lo0 =>	
host2.example.com	link#1	UC	0	0		
224	link#1	UC	0	0		

Die ersten zwei Zeilen geben die Standardroute (die wir im nächsten Abschnitt behandeln), sowie die `localhost` Route an.

Das in der Routingtabelle für `localhost` festgelegte Interface (Netif-Spalte) `lo0`, ist auch als loopback-Gerät (Prüf Schleife) bekannt. Das heißt, dass der ganze Datenverkehr für dieses Ziel intern (innerhalb des Gerätes) bleibt, anstatt ihn über ein Netzwerk (LAN) zu versenden, da das Ziel dem Start entspricht.

Der nächste auffällige Punkt sind die mit `0:e0:` beginnenden Adressen. Es handelt sich dabei um Ethernet Hardwareadressen, die auch als MAC-Adressen bekannt sind. FreeBSD identifiziert Rechner im lokalen Netz automatisch (im Beispiel `test0`) und fügt eine direkte Route zu diesem Rechner hinzu. Dies passiert über die Ethernet-Schnittstelle `ed0`. Außerdem existiert ein Timeout (in der Spalte `Expire`) für diese Art von Routen, der verwendet wird, wenn dieser Rechner in einem definierten Zeitraum nicht reagiert. Wenn dies passiert, wird die Route zu diesem Rechner automatisch gelöscht. Rechner im lokalen Netz werden durch einen als RIP (Routing Information Protocol) bezeichneten Mechanismus identifiziert, der den kürzesten Weg zu den jeweiligen Rechnern bestimmt.

FreeBSD fügt außerdem Subnetzrouten für das lokale Subnetz hinzu (`10.20.30.255` ist die Broadcast-Adresse für das Subnetz `10.20.30`, `example.com` ist der zu diesem Subnetz gehörige Domainname). Das Ziel `link#1` bezieht sich auf die erste Ethernet-Karte im Rechner. Sie können auch feststellen, dass keine zusätzlichen Schnittstellen angegeben sind.

Routen für Rechner im lokalen Netz und lokale Subnetze werden automatisch durch den **routed** Daemon konfiguriert. Ist dieser nicht gestartet, sind nur statisch definierte (explizit eingegebene) Routen vorhanden.

Die Zeile `host1` bezieht sich auf unseren Rechner, der durch seine Ethernetadresse bekannt ist. Da unser Rechner der Sender ist, verwendet FreeBSD automatisch das Loopback-Gerät (`lo0`), anstatt den Datenverkehr über die Ethernetschnittstelle zu senden.

Die zwei `host2` Zeilen sind ein Beispiel dafür, was passiert, wenn wir ein `ifconfig(8)` Alias verwenden (Lesen Sie dazu den Abschnitt über Ethernet, wenn Sie wissen wollen, warum wir das tun sollten.). Das Symbol `=>` (nach der `lo0`-Schnittstelle) sagt aus, dass wir nicht nur das Loopbackgerät verwenden (da sich die Adresse auf den lokalen Rechner bezieht), sondern dass es sich zusätzlich auch um ein Alias handelt. Solche Routen sind nur auf Rechnern vorhanden, die den Alias bereitstellen; alle anderen Rechner im lokalen Netz haben für solche Routen nur eine einfache `link#1` Zeile.

Die letzte Zeile (Zielsubnetz 224) behandelt das Multicasting, das wir in einem anderen Abschnitt besprechen werden.

Schließlich gibt es für Routen noch verschiedene Attribute, die Sie in der Spalte `Flags` finden. Nachfolgend finden Sie eine kurze Übersicht von einigen dieser Flags und ihrer Bedeutung:

U	Up: Die Route ist aktiv.
H	Host: Das Ziel der Route ist ein einzelner Rechner (Host).
G	Gateway: Alle Daten, die an dieses Ziel gesendet werden, werden von diesem System an ihr jeweiliges Ziel weitergeleitet.
S	Static: Diese Route wurde manuell konfiguriert, das heißt sie wurde <i>nicht</i> automatisch vom System erzeugt.
C	Clone: Erzeugt eine neue Route, basierend auf der Route für den Rechner, mit dem wir uns verbinden. Diese Routenart wird normalerweise für lokale Netzwerke verwendet.
W	WasCloned: Eine Route, die automatisch konfiguriert wurde. Sie basiert auf einer lokalen Netzwerkroute (Clone).
L	Link: Die Route beinhaltet einen Verweis auf eine Ethernetkarte (MAC-Adresse).

31.2.2. Standardrouten

Wenn sich der lokale Rechner mit einem entfernten Rechner verbinden will, wird die Routingtabelle überprüft, um festzustellen, ob bereits ein bekannter Pfad vorhanden ist. Gehört dieser entfernte Rechner zu einem Subnetz, dessen Pfad uns bereits bekannt ist (*Cloned route*), dann versucht der lokale Rechner über diese Schnittstelle eine Verbindung herzustellen.

Wenn alle bekannten Pfade nicht funktionieren, hat der lokale Rechner eine letzte Möglichkeit: Die Standardroute (Defaultroute). Bei dieser Route handelt es sich um eine spezielle Gateway-Route (gewöhnlich die einzige im System vorhandene), die im `Flags`-Feld immer mit `C` gekennzeichnet ist. Für Rechner im lokalen Netzwerk ist dieses Gateway auf *welcher Rechner auch immer eine Verbindung nach außen hat* gesetzt (entweder über eine PPP-Verbindung, DSL, ein Kabelmodem, T1 oder eine beliebige andere Netzwerkverbindung).

Wenn Sie die Standardroute für einen Rechner konfigurieren, der selbst als Gateway zur Außenwelt funktioniert, wird die Standardroute zum Gateway-Rechner Ihres Internetanbieters (ISP) gesetzt.

Sehen wir uns ein Beispiel für Standardrouten an. So sieht eine übliche Konfiguration aus:

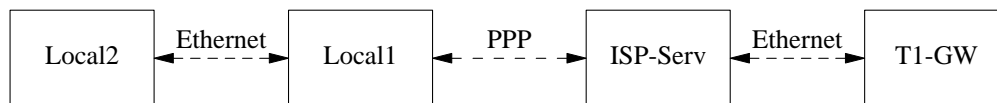

Die Rechner `Local1` und `Local2` befinden sich auf Ihrer Seite. `Local1` ist mit einem ISP über eine PPP-Verbindung verbunden. Dieser PPP-Server ist über ein lokales Netzwerk mit einem anderen Gateway-Rechner verbunden, der über eine Schnittstelle die Verbindung des ISP zum Internet herstellt.

Die Standardrouten für Ihre Maschinen lauten:

Host	Standard Gateway	Schnittstelle
Local2	Local1	Ethernet

Host	Standard Gateway	Schnittstelle
Local1	T1-GW	PPP

Eine häufig gestellte Frage lautet: "Warum (oder wie) sollten wir T1-GW als Standard-Gateway für Local1 setzen, statt den (direkt verbundenen) ISP-Server zu verwenden?"

Bedenken Sie, dass die PPP-Schnittstelle für die Verbindung eine Adresse des lokalen Netzes des ISP verwendet. Daher werden Routen für alle anderen Rechner im lokalen Netz des ISP automatisch erzeugt. Daraus folgt, dass Sie bereits wissen, wie Sie T1-GW erreichen können! Es ist also unnötig, einen Zwischenschritt über den ISP-Server zu machen.

Es ist üblich, die Adresse `x.x.x.1` als Gateway-Adresse für ihr lokales Netzwerk zu verwenden. Für unser Beispiel bedeutet dies Folgendes: Wenn Ihr lokaler Klasse-C-Adressraum `10.20.30` ist und Ihr ISP `10.9.9` verwendet, sehen die Standardrouten so aus:

Rechner (Host)	Standardroute
Local2 (10.20.30.2)	Local1 (10.20.30.1)
Local1 (10.20.30.1, 10.9.9.30)	T1-GW (10.9.9.1)

Sie können die Standardroute ganz einfach in der Datei `/etc/rc.conf` festlegen. In unserem Beispiel wurde auf dem Rechner Local2 folgende Zeile in `/etc/rc.conf` eingefügt:

```
defaultrouter="10.20.30.1"
```

Die Standardroute kann über `route(8)` auch direkt gesetzt werden:

```
# route add default 10.20.30.1
```

Weitere Informationen zum Bearbeiten von Netzwerkroutingtabellen finden Sie in `route(8)`.

31.2.3. Rechner mit zwei Heimatnetzen

Es gibt noch eine Konfigurationsmöglichkeit, die wir besprechen sollten, und zwar Rechner, die sich in zwei Netzwerken befinden. Technisch gesehen, zählt jeder als Gateway arbeitende Rechner zu den Rechnern mit zwei Heimatnetzen (im obigen Beispiel unter Verwendung einer PPP-Verbindung). In der Praxis meint man damit allerdings nur Rechner, die sich in zwei lokalen Netzen befinden.

Entweder verfügt der Rechner über zwei Ethernetkarten und jede dieser Karten hat eine Adresse in einem separaten Subnetz, oder der Rechner hat nur eine Ethernetkarte und verwendet `ifconfig(8)` Aliasing. Die erste Möglichkeit wird verwendet, wenn zwei physikalisch getrennte Ethernet-Netzwerke vorhanden sind, die zweite, wenn es nur ein physikalisches Ethernet-Netzwerk gibt, das aber aus zwei logisch getrennten Subnetzen besteht.

In beiden Fällen werden Routingtabellen erstellt, damit jedes Subnetz weiß, dass dieser Rechner als Gateway zum anderen Subnetz arbeitet (*inbound route*). Diese Konfiguration (der Gateway-Rechner arbeitet als Router zwischen den Subnetzen) wird häufig verwendet, wenn es darum geht, Paketfilterung oder eine Firewall (in eine oder beide Richtungen) zu implementieren.

Soll dieser Rechner Pakete zwischen den beiden Schnittstellen weiterleiten, müssen Sie diese Funktion manuell konfigurieren und aktivieren. Lesen Sie den nächsten Abschnitt, wenn Sie weitere Informationen zu diesem Thema benötigen.

31.2.4. Einen Router konfigurieren

Ein Netzwerkrouter ist einfach ein System, das Pakete von einer Schnittstelle zur anderen weiterleitet. Internetstandards und gute Ingenieurspraxis sorgen dafür, dass diese Funktion in FreeBSD in der Voreinstellung deaktiviert ist. Sie können diese Funktion aktivieren, indem Sie in `rc.conf(5)` folgende Änderung durchführen:

```
gateway_enable="YES"           # Auf YES setzen, wenn der Rechner als Gateway arbeiten soll
```

Diese Option setzt die `sysctl(8)`-Variable `net.inet.ip.forwarding` auf 1. Wenn Sie das Routing kurzzeitig unterbrechen wollen, können Sie die Variable auf 0 setzen.

Ihr neuer Router benötigt nun noch Routen, um zu wissen, wohin er den Verkehr senden soll. Haben Sie ein (sehr) einfaches Netzwerk, können Sie statische Routen verwenden. FreeBSD verfügt über den Standard BSD-Routing-Daemon `outed(8)`, der RIP (sowohl Version 1 als auch Version 2) und IRDP versteht. BGP v4, OSPF v2 und andere Protokolle werden von `net/zebra` unterstützt. Es stehen auch kommerzielle Produkte wie **gated** zur Verfügung.

31.2.5. Statische Routen einrichten

Beigetragen von Al Hoang.

31.2.5.1. Manuelle Konfiguration

Nehmen wir an, dass wir über folgendes Netzwerk verfügen:

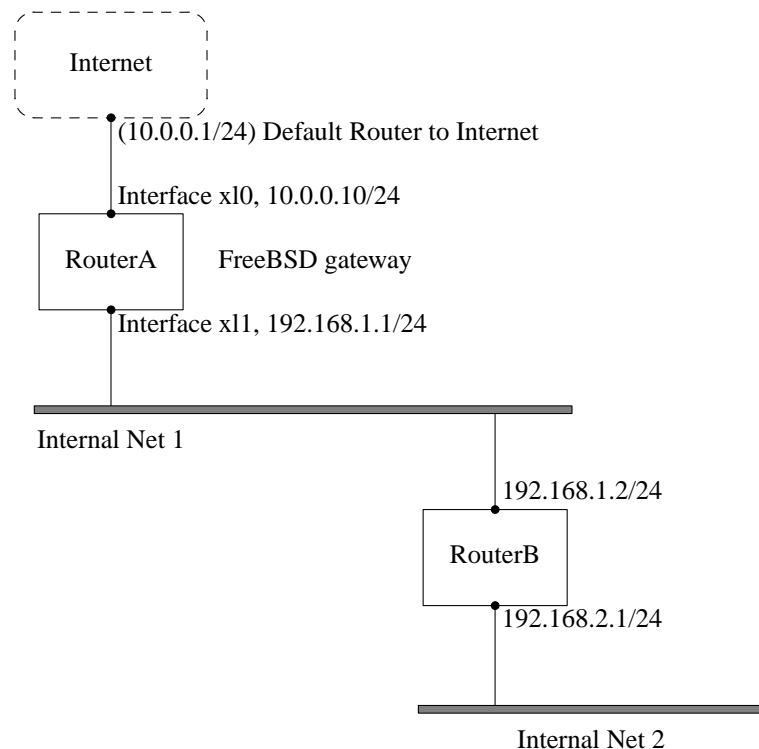

RouterA, ein FreeBSD-Rechner, dient als Router für den Zugriff auf das Internet. Die Standardroute ist auf `10.0.0.1` gesetzt, damit ein Zugriff auf das Internet möglich wird. Wir nehmen nun an, dass RouterB bereits

konfiguriert ist und daher weiß, wie er andere Rechner erreichen kann. Dazu wird die Standardroute von RouterB auf 192.168.1.1 gesetzt, da dieser Rechner als Gateway fungiert.

Sieht man sich die Routingtabelle für RouterA an, erhält man folgende Ausgabe:

```
% netstat -nr
Routing tables
```

```
Internet:
Destination      Gateway          Flags    Refs      Use  Netif  Expire
default          10.0.0.1        UGS       0       49378   xl0
127.0.0.1        127.0.0.1       UH         0         6    lo0
10.0.0/24        link#1          UC         0         0   xl0
192.168.1/24     link#2          UC         0         0   xl1
```

Mit dieser Routingtabelle kann RouterA unser internes Netz 2 nicht erreichen, da keine Route zum Rechner 192.168.2.0/24 vorhanden ist. Um dies zu korrigieren, kann die Route manuell gesetzt werden. Durch den folgenden Befehl wird das interne Netz 2 in die Routingtabelle des Rechners RouterA aufgenommen, indem 192.168.1.2 als nächster Zwischenschritt verwendet wird:

```
# route add -net 192.168.2.0/24 192.168.1.2
```

Ab sofort kann RouterA alle Rechner des Netzwerks 192.168.2.0/24 erreichen.

31.2.5.2. Routen dauerhaft einrichten

Das obige Beispiel ist für die Konfiguration einer statischen Route auf einem laufenden System geeignet. Diese Information geht jedoch verloren, wenn der FreeBSD-Rechner neu gestartet werden muss. Um dies zu verhindern, wird diese Route in `/etc/rc.conf` eingetragen:

```
# Add Internal Net 2 as a static route
static_routes="internalnet2"
route_internalnet2="-net 192.168.2.0/24 192.168.1.2"
```

Die Variable `static_routes` enthält eine Reihe von Strings, die durch Leerzeichen getrennt sind. Jeder String bezieht sich auf den Namen einer Route. In unserem Beispiel hat `static_routes` `internalnet2` als einzigen String. Zusätzlich verwendet man die Konfigurationsvariable `route_internalnet2`, in der alle sonstigen an `route(8)` zu übergebenden Parameter festgelegt werden. In obigen Beispiel hätte man folgenden Befehl verwendet:

```
# route add -net 192.168.2.0/24 192.168.1.2
```

Daher wird `"-net 192.168.2.0/24 192.168.1.2"` als Parameter der Variable `route_` angegeben.

Wie bereits erwähnt, können bei `static_routes` auch mehrere Strings angegeben werden. Dadurch lassen sich mehrere statische Routen anlegen. Durch folgende Zeilen werden auf einem imaginären Rechner statische Routen zu den Netzwerken 192.168.0.0/24 sowie 192.168.1.0/24 definiert:

```
static_routes="net1 net2"
route_net1="-net 192.168.0.0/24 192.168.0.1"
route_net2="-net 192.168.1.0/24 192.168.1.1"
```

31.2.6. Verteilung von Routing-Informationen

Wir haben bereits darüber gesprochen, wie wir unsere Routen zur Außenwelt definieren, aber nicht darüber, wie die Außenwelt uns finden kann.

Wir wissen bereits, dass Routing-Tabellen so erstellt werden können, dass sämtlicher Verkehr für einen bestimmten Adressraum (in unserem Beispiel ein Klasse-C-Subnetz) zu einem bestimmten Rechner in diesem Netzwerk gesendet wird, der die eingehenden Pakete im Subnetz verteilt.

Wenn Sie einen Adressraum für Ihre Seite zugewiesen bekommen, richtet Ihr Diensteanbieter seine Routingtabellen so ein, dass der ganze Verkehr für Ihr Subnetz entlang Ihrer PPP-Verbindung zu Ihrer Seite gesendet wird. Aber woher wissen die Seiten in der Außenwelt, dass sie die Daten an Ihren ISP senden sollen?

Es gibt ein System (ähnlich dem verbreiteten DNS), das alle zugewiesenen Adressräume verwaltet und ihre Verbindung zum Internet-Backbone definiert und dokumentiert. Der "Backbone" ist das Netz aus Hauptverbindungen, die den Internetverkehr in der ganzen Welt transportieren und verteilen. Jeder Backbone-Rechner verfügt über eine Kopie von Haupttabellen, die den Verkehr für ein bestimmtes Netzwerk hierarchisch vom Backbone über eine Kette von Diensteanbietern bis hin zu Ihrer Seite leiten.

Es ist die Aufgabe Ihres Diensteanbieters, den Backbone-Seiten mitzuteilen, dass sie mit Ihrer Seite verbunden wurden. Durch diese Mitteilung der Route ist nun auch der Weg zu Ihnen bekannt. Dieser Vorgang wird als *Bekanntmachung von Routen (routing propagation)* bezeichnet.

31.2.7. Problembehebung

Manchmal kommt es zu Problemen bei der Bekanntmachung von Routen, und einige Seiten sind nicht in der Lage, Sie zu erreichen. Vielleicht der nützlichste Befehl, um festzustellen, wo das Routing nicht funktioniert, ist `traceroute(8)`. Er ist außerdem sehr nützlich, wenn Sie einen entfernten Rechner nicht erreichen können (lesen Sie dazu auch `ping(8)`).

`traceroute(8)` wird mit dem zu erreichenden Rechner (Host) ausgeführt. Angezeigt werden die Gateway-Rechner entlang des Verbindungspfades. Schließlich wird der Zielrechner erreicht oder es kommt zu einem Verbindungsabbruch (beispielsweise durch Nichterreichbarkeit eines Gateway-Rechners).

Weitere Informationen finden Sie in `traceroute(8)`.

31.2.8. Multicast-Routing

FreeBSD unterstützt sowohl Multicast-Anwendungen als auch Multicast-Routing. Multicast-Anwendungen müssen nicht konfiguriert werden, sie laufen einfach. Multicast-Routing muss in der Kernelkonfiguration aktiviert werden:

```
options MROUTING
```

Zusätzlich muss `mROUTED(8)`, der Multicast-Routing-Daemon, über die Datei `/etc/mROUTED.conf` eingerichtet werden, um Tunnel und DVMRP zu aktivieren. Weitere Informationen zu diesem Thema finden Sie in `mROUTED(8)`.

Anmerkung: Ab FreeBSD 7.0 ist `mROUTED(8)` (der Multicast Routing Daemon) nicht mehr im Basissystem enthalten. Dieser Daemon verwendet das DVMRP Multicast Routing Protocol, das inzwischen in den meisten Multicast-Installationen durch `pim(4)` ersetzt wurde. Die mit dem Daemon in Verbindung stehenden Werkzeuge `map-mbone(8)` und `mrinfo(8)` wurden ebenfalls aus dem Basissystem entfernt. All diese Programme sind aber weiterhin über die FreeBSD-Ports-Sammlung (genauer den Port `net/mROUTED`) verfügbar.

31.3. Drahtlose Netzwerke

Loader, Marc Fonvieille und Murray Stokely.

31.3.1. Grundlagen

Die meisten drahtlosen Netzwerke basieren auf dem Standard IEEE 802.11. Sie bestehen aus Stationen, die in der Regel im 2,4 GHz- oder im 5 GHz-Band miteinander kommunizieren. Es ist aber auch möglich, dass regional andere Frequenzen, beispielsweise im 2,3 GHz- oder 4,9 GHz-Band, verwendet werden.

802.11-Netzwerke können auf zwei verschiedene Arten aufgebaut sein: Im *Infrastruktur-Modus* agiert eine Station als Master, mit dem sich alle andere Stationen verbinden. Die Summe aller Stationen wird als BSS (Basic Service Set), die Master-Station hingegen als Access Point (AP) bezeichnet. In einem BSS läuft jedwede Kommunikation über den Access Point. Die zweite Form drahtloser Netzwerke sind die sogenannten *Ad-hoc-Netzwerke* (auch als IBSS bezeichnet), in denen es keinen Access Point gibt und in denen die Stationen direkt miteinander kommunizieren.

Die ersten 802.11-Netzwerke arbeiteten im 2,4 GHz-Band und nutzten dazu Protokolle der IEEE-Standards 802.11 sowie 802.11b. Diese Standards legen unter anderem Betriebsfrequenzen sowie Merkmale des MAC-Layers (wie Frames und Transmissionsraten) fest. Später kam der Standard 802.11a hinzu, der im 5 GHz-Band, im Gegensatz zu den ersten beiden Standards aber mit unterschiedlichen Signalmechanismen und höheren Transmissionsraten arbeitet. Der neueste Standard 802.11g implementiert die Signal- und Transmissionsmechanismen von 802.11a im 2,4 GHz-Band, ist dabei aber abwärtskompatibel zu 802.11b-Netzwerken.

Unabhängig von den zugrundeliegenden Transportmechanismen verfügen 802.11-Netzwerke über diverse Sicherheitsmechanismen. Der ursprüngliche 802.11-Standard definierte lediglich ein einfaches Sicherheitsprotokoll namens WEP. Dieses Protokoll verwendet einen fixen (gemeinsam verwendeten) Schlüssel sowie die RC4-Kryptografie-Chiffre, um Daten verschlüsselt über das drahtlose Netzwerk zu senden. Alle Stationen des Netzwerks müssen sich auf den gleichen fixen Schlüssel einigen, um miteinander kommunizieren zu können. Dieses Schema ist sehr leicht zu knacken und wird deshalb heute kaum mehr eingesetzt. Aktuelle Sicherheitsmechanismen bauen auf dem Standard IEEE 802.11i auf, der neue kryptografische Schlüssel (Chiffren), ein neues Protokoll für die Anmeldung von Stationen an einem Access Point sowie Mechanismen zum Austausch von Schlüsseln als Vorbereitung der Kommunikation zwischen verschiedenen Geräten festlegt. Kryptografische Schlüssel werden regelmäßig getauscht. Außerdem gibt es Mechanismen, um Einbruchsversuche zu entdecken (und Gegenmaßnahmen ergreifen zu können). Ein weiteres häufig verwendetes Sicherheitsprotokoll ist WPA. Dabei handelt es sich um einen Vorläufer von 802.11i, der von einem Industriekonsortium als Zwischenlösung bis zur endgültigen Verabschiedung von 802.11i entwickelt wurde. WPA definiert eine Untergruppe der Anforderungen des 802.11i-Standards und ist für den Einsatz in älterer Hardware vorgesehen. WPA benötigt nur den (auf dem ursprünglichen WEP-Code basierenden) TKIP-Chiffre. 802.11i erlaubt zwar auch die Verwendung von TKIP, fordert aber zusätzlich eine stärkere Chiffre (AES-CCM) für die Datenverschlüsselung. (AES war für WPA nicht vorgesehen, weil man es als zu rechenintensiv für den Einsatz in älteren Geräten ansah.)

Neben den weiter oben erwähnten Standards ist auch der Standard 802.11e von großer Bedeutung. Dieser definiert Protokolle zur Übertragung von Multimedia-Anwendungen wie das Streaming von Videodateien oder Voice-over-IP (VoIP) in einem 802.11-Netzwerk. Analog zu 802.11i verfügt auch 802.11e über eine vorläufige Spezifikation

namens WMM (ursprünglich WME), die von einem Industriekonsortium als Untergruppe von 802.11e spezifiziert wurde, um Multimedia-Anwendungen bereits vor der endgültigen Verabschiedung des 802.11e-Standards implementieren zu können. 802.11e sowie WME/WMM erlauben eine Prioritätenvergabe beim Datentransfer im einem drahtlosen Netzwerk. Möglich wird dies durch den Einsatz von Quality of Service-Protokollen (QoS) und erweiterten Medienzugriffsprotokollen. Werden diese Protokolle korrekt implementiert, erlauben sie daher hohe Datenübertragungsraten und einen priorisierten Datenfluss.

FreeBSD unterstützt seit der Version 6.0 die Standards 802.11a, 802.11b, sowie 802.11g. Ebenfalls unterstützt werden WPA sowie die Sicherheitsprotokolle gemäß 802.11i (dies sowohl für 11a, 11b als auch 11g). QoS und Verkehrspriorisierung, die von den WME/WMM-Protokollen benötigt werden, werden ebenfalls (allerdings nicht für alle drahtlosen Geräte) unterstützt.

31.3.2. Basiskonfiguration

31.3.2.1. Kernelkonfiguration

Um ein drahtloses Netzwerk zu nutzen, benötigen Sie eine drahtlose Netzkarte und einen Kernel, der drahtlose Netzwerke unterstützt. Der FreeBSD-Kernel unterstützt den Einsatz von Kernelmodulen. Daher müssen Sie nur die Unterstützung für die von Ihnen verwendeten Geräte aktivieren.

Als Erstes benötigen Sie ein drahtloses Gerät. Die meisten drahtlosen Geräte verwenden Bauteile von Atheros und werden deshalb vom ath(4)-Treiber unterstützt. Um diesen Treiber zu verwenden, nehmen Sie die folgende Zeile in die Datei `/boot/loader.conf` auf:

```
if_ath_load="YES"
```

Der Atheros-Treiber besteht aus drei Teilen: dem Treiber selbst (ath(4)), dem Hardware-Support-Layer für die chip-spezifischen Funktionen (ath_hal(4)) sowie einem Algorithmus zur Auswahl der korrekten Frame-Übertragungsrate (ath_rate_sample). Wenn Sie die Unterstützung für diesen Treiber als Kernelmodul laden, kümmert sich dieses automatisch um diese Aufgaben. Verwenden Sie ein Nicht-Atheros-Gerät, so müssen Sie hingegen das für dieses Gerät geeignete Modul laden, beispielsweise

```
if_wi_load="YES"
```

für Geräte, die auf Bauteilen von Intersil Prism basieren und daher den Treiber wi(4) voraussetzen.

Anmerkung: In den folgenden Abschnitten wird der ath(4)-Treiber verwendet. Verwenden Sie ein anderes Gerät, müssen Sie diesen Wert daher an Ihre Konfiguration anpassen. Eine Liste aller verfügbaren Treiber für drahtlose Geräte finden Sie in der Manualpage wlan(4). Gibt es keinen nativen FreeBSD-Treiber für Ihr drahtloses Gerät, können Sie möglicherweise mit NDIS einen Windows-Treiber verwenden.

Neben dem korrekten Treiber benötigen Sie auch die Unterstützung für 802.11-Netzwerke. Für den ath(4)-Treiber werden dazu mindestens die Module wlan(4), wlan_scan_ap sowie wlan_scan_sta benötigt. Das wlan(4)-Kernelmodul wird automatisch mit dem Treiber des drahtlosen Geräts geladen, die beiden anderen Module werden jeweils durch einen Eintrag in der Datei `/boot/loader.conf` beim Systemstart geladen:

```
wlan_scan_ap_load="YES"
wlan_scan_sta_load="YES"
```

Anmerkung: Die beiden Module `wlan_scan_ap` und `wlan_scan_sta` werden von FreeBSD 7.X benötigt, andere FreeBSD Versionen brauchen diese hingegen nicht.

Zusätzlich benötigen Sie noch Module zur Verschlüsselung ihres drahtlosen Netzwerks. Diese werden normalerweise dynamisch vom `wlan(4)`-Modul geladen. Im folgenden Beispiel erfolgt allerdings eine manuelle Konfiguration. Folgende Module sind verfügbar: `wlan_wep(4)`, `wlan_ccmp(4)` sowie `wlan_tkip(4)`. Sowohl `wlan_ccmp(4)` als auch `wlan_tkip(4)` werden nur benötigt, wenn Sie WPA und/oder die Sicherheitsprotokolle von 802.11i verwenden wollen. Wollen Sie Ihr Netzwerk hingegen offen betreiben (also völlig ohne Verschlüsselung), benötigen Sie nicht einmal die `wlan_wep(4)`-Unterstützung. Um alle drei Module beim Systemstart zu laden, fügen Sie folgende Zeilen in die Datei `/boot/loader.conf` ein:

```
wlan_wep_load="YES"
wlan_ccmp_load="YES"
wlan_tkip_load="YES"
```

Die beiden Module `wlan_scan_ap` und `wlan_scan_sta` werden von FreeBSD 7.X benötigt, andere FreeBSD Versionen brauchen diese hingegen nicht.

Danach müssen Sie Ihr FreeBSD-System neu starten. Alternativ können Sie die Kernelmodule aber auch manuell mit `kldload(8)` laden.

Anmerkung: Wollen Sie keine Kernelmodule verwenden, können Sie die benötigten Treiber auch in Ihren Kernel kompilieren. Daz nehmen Sie folgende Zeilen in Ihre Kernelkonfigurationsdatei auf:

```
device ath                # Atheros IEEE 802.11 wireless network driver
device ath_hal            # Atheros Hardware Access Layer
options AH_SUPPORT_AR5416 # enable AR5416 tx/rx descriptors
device ath_rate_sample    # SampleRate tx rate control for ath
device wlan               # 802.11 support
device wlan_scan_ap       # 802.11 AP mode scanning
device wlan_scan_sta      # 802.11 STA mode scanning
device wlan_wep           # 802.11 WEP support
device wlan_ccmp          # 802.11 CCMP support
device wlan_tkip          # 802.11 TKIP support
```

Danach bauen Sie den neuen Kernel und starten Ihr FreeBSD-System neu.

Während des Systemstarts sollten nun einige Informationen ähnlich den folgenden über das von Ihnen verwendete drahtlose Gerät ausgegeben werden:

```
ath0: <Atheros 5212> mem 0xff9f0000-0xff9fffff irq 17 at device 2.0 on pci2
ath0: Ethernet address: 00:11:95:d5:43:62
ath0: mac 7.9 phy 4.5 radio 5.6
```

31.3.3. Infrastruktur-Modus

Drahtlose Netzwerke werden in der Regel im Infrastruktur-Modus (auch BSS-Modus genannt) betrieben. Dazu werden mehrere drahtlose Access Points zu einem gemeinsamen drahtlosen Netzwerk verbunden. Jedes dieser

drahtlosen Netzwerke hat einen eigenen Namen, der als *SSID* bezeichnet wird. Alle Clients eines drahtlosen Netzwerks verbinden sich in diesem Modus mit einem Access Point.

31.3.3.1. FreeBSD-Clients

31.3.3.1.1. Einen Access Point finden

Um nach drahtlosen Netzwerken zu suchen, verwenden Sie `ifconfig`. Dieser Scanvorgang kann einige Zeit in Anspruch nehmen, da dazu jede verfügbare Frequenz auf verfügbare Access Points hin überprüft werden muss. Um die Suche zu starten, müssen Sie als Super-User angemeldet sein:

```
# ifconfig ath0 up scan
SSID          BSSID          CHAN  RATE  S:N  INT  CAPS
dlinkap       00:13:46:49:41:76  6    54M  29:3  100  EPS  WPA  WME
freebsdap     00:11:95:c3:0d:ac  1    54M  22:1  100  EPS  WPA
```

Anmerkung: Ihre Netzwerkkarte muss in den Status `up` versetzt werden, bevor Sie den ersten Scanvorgang starten können. Für spätere Scans ist dies aber nicht mehr erforderlich.

Als Ergebnis erhalten Sie eine Liste mit allen gefundenen BSS/IBSS-Netzwerken. Zusätzlich zur *SSID* (dem Namen des Netzwerks) wird auch die *BSSID* ausgegeben. Dabei handelt es sich um MAC-Adresse des Access Points. Das Feld *CAPS* gibt den Typ des Netzwerks sowie die Fähigkeiten der Stationen innerhalb des Netzwerks an:

E

Extended Service Set (ESS). Zeigt an, dass die Station Teil eines Infrastruktur-Netzwerks ist (und nicht eines IBSS/Ad-hoc-Netzwerks).

I

IBSS/Ad-hoc-Netzwerk. Die Station ist Teil eines Ad-hoc-Netzwerks (und nicht eines ESS-Netzwerks).

P

Privacy. Alle Datenframes, die innerhalb des BSS ausgetauscht werden, sind verschlüsselt. Dieses BSS verwendet dazu kryptografische Verfahren wie WEP, TKIP oder AES-CCMP.

S

Short Preamble. Das Netzwerk verwendet eine kurze Präambel (definiert in 802.11b High Rate/DSSS PHY). Eine kurze Präambel verwendet ein 56 Bit langes Sync-Feld (im Gegensatz zu einer langen Präambel, die ein 128 Bit langes Sync-Feld verwendet).

S

Short slot time. Das 802.11g-Netzwerk verwendet eine kurze Slotzeit, da es in diesem Netzwerk keine veralteten (802.11b) Geräte gibt.

Um eine Liste der bekannten Netzwerke auszugeben, verwenden Sie den folgenden Befehl:

```
# ifconfig ath0 list scan
```

Diese Liste kann entweder automatisch durch das drahtlose Gerät oder manuell durch eine `scan`-Aufforderung aktualisiert werden. Veralterte Informationen werden dabei automatisch entfernt.

31.3.3.1.2. Basiseinstellungen

Dieser Abschnitt beschreibt, wie Sie ein einfaches drahtloses Netzwerk ohne Verschlüsselung unter FreeBSD einrichten. Nachdem Sie sich mit den Informationen dieses Abschnitts vertraut gemacht haben, sollten Sie Ihr drahtloses Netzwerk mit WPA verschlüsseln.

Das Einrichten eines drahtlosen Netzwerks erfolgt in drei Schritten: Der Auswahl eines Access Points, der Anmeldung Ihrer Station sowie der Konfiguration Ihrer IP-Adresse.

31.3.3.1.2.1. Einen Access Point auswählen

Im Normalfall wird sich Ihre Station automatisch mit einem der zur Verfügung stehenden Access Points verbinden. Sie müssen dazu lediglich Ihr drahtloses Gerät aktivieren. Alternativ können Sie auch einen Eintrag ähnlich dem folgenden in `/etc/rc.conf` aufnehmen:

```
ifconfig_ath0="DHCP"
```

Wollen Sie sich hingegen mit einem bestimmten Access Point verbinden, müssen Sie dessen SSID angeben:

```
ifconfig_ath0="ssid Ihre_SSID DHCP"
```

Gibt es in Ihrem Netzwerk mehrere Access Points mit der gleichen SSID (was der Einfachheit wegen häufig der Fall ist), können Sie sich dennoch mit einem bestimmten Access Point verbinden. Dazu müssen Sie lediglich die BSSID des Access Points angeben (die Angabe der SSID ist in diesem Fall nicht erforderlich):

```
ifconfig_ath0="ssid Ihre_SSID bssid xx:xx:xx:xx:xx:xx DHCP"
```

Es gibt noch weitere Möglichkeiten, den Zugriff auf bestimmte Access Point zu beschränken, beispielsweise durch die Begrenzung der Frequenzen, auf denen eine Station nach einem Access Point sucht. Sinnvoll ist ein solches Vorgehen beispielsweise, wenn Ihr drahtloses Gerät in verschiedenen Frequenzbereichen arbeiten kann, da in diesem Fall das Prüfen aller Frequenzen sehr zeitintensiv ist. Um nur innerhalb eines bestimmten Frequenzbereichs nach einem Access Point zu suchen, verwenden Sie die Option `mode`:

```
ifconfig_ath0="mode 11g ssid Ihre_SSID DHCP"
```

Dadurch sucht Ihr drahtloses Gerät nur im 2,4 GHz-Band (802.11g), aber nicht innerhalb des 5 GHz-Bandes nach einem Access Point. Mit der Option `channel` können Sie eine bestimmte Frequenz vorgeben, auf der gesucht werden soll. Die Option `chanlist` erlaubt die Angabe mehrerer erlaubter Frequenzen. Eine umfassende Beschreibung dieser Optionen finden Sie in der Manualpage `ifconfig(8)`.

31.3.3.1.2.2. Authentifizierung

Wenn Sie einen Access Point gefunden haben, muss sich Ihre Station am Access Point anmelden, bevor Sie Daten übertragen kann. Dazu gibt es verschiedene Möglichkeiten. Am häufigsten wird nach wie vor die sogenannte *offene Authentifizierung* verwendet. Dabei wird es jeder Station erlaubt, sich mit einem Netzwerk zu verbinden und Daten zu übertragen. Aus Sicherheitsgründen sollte diese Methode allerdings nur zu Testzwecken bei der erstmaligen Einrichtung eines drahtlosen Netzwerks verwendet werden. Andere Authentifizierungsmechanismen erfordern den

Austausch kryptografischer Informationen, bevor Sie die Übertragung von Daten erlauben. Dazu gehören der Austausch fixer (vorher vereinbarter) Schlüssel oder Kennwörter sowie der Einsatz komplexerer Verfahren mit Backend-Diensten wie RADIUS. Die meisten Netzwerke nutzen allerdings nach wie vor die offene Authentifizierung, da dies die Voreinstellung ist. Am zweithäufigsten kommt das weiter unten beschriebene WPA-PSK (das auch als *WPA Personal* bezeichnet wird) zum Einsatz.

Anmerkung: Verwenden Sie eine Apple AirPort® Extreme-Basisstation als Access Point, benötigen Sie wahrscheinlich sowohl die Shared-Key-Authentifizierung als auch einen WEP-Schlüssel. Die entsprechende Konfiguration erfolgt entweder in der Datei `/etc/rc.conf` oder über das Programm `wpa_supplicant(8)`. Verwenden Sie nur eine einzige AirPort-Basisstation, benötigen Sie einen Eintrag ähnlich dem folgenden:

```
ifconfig_ath0="authmode shared wepmode on weptxkey 1 wepkey 01234567 DHCP"
```

Normalerweise sollten Sie Shared-Key-Authentifizierung aber nicht verwenden, da diese die Sicherheit des WEP-Schlüssel noch weiter verringert. Müssen Sie WEP einsetzen (beispielsweise weil Sie zu veralteten Geräten kompatibel bleiben müssen), sollten Sie WEP nur zusammen mit der offenen Authentifizierung (`open authentication`) verwenden. WEP wird im Abschnitt 31.3.3.1.4 näher beschrieben.

31.3.3.1.2.3. Eine IP-Adresse über DHCP beziehen

Nachdem Sie einen Access Point gefunden und sich authentifiziert haben, benötigen Sie noch eine IP-Adresse, die Sie in der Regel über DHCP zugewiesen bekommen. Dazu müssen Sie lediglich die Option `DHCP` in Ihre in der Datei `/etc/rc.conf` vorhandene Konfiguration Ihres drahtlosen Geräts aufnehmen:

```
ifconfig_ath0="DHCP"
```

Nun können Sie Ihr drahtloses Gerät starten:

```
# /etc/rc.d/netif start
```

Nachdem Sie das Gerät aktiviert haben, können Sie mit `ifconfig` den Status des Geräts `ath0` abfragen:

```
# ifconfig ath0
ath0: flags=8843<UP,BROADCAST,RUNNING,SIMPLEX,MULTICAST> mtu 1500
    inet6 fe80::211:95ff:fed5:4362%ath0 prefixlen 64 scopeid 0x1
    inet 192.168.1.100 netmask 0xffffffff00 broadcast 192.168.1.255
    ether 00:11:95:d5:43:62
    media: IEEE 802.11 Wireless Ethernet autoselect (OFDM/54Mbps)
    status: associated
    ssid dlinkap channel 6 bssid 00:13:46:49:41:76
    authmode OPEN privacy OFF txpowmax 36 protmode CTS bintval 100
```

`status: associated` besagt, dass sich Ihr Gerät mit dem drahtlosen Netzwerk verbunden hat (konkret mit dem Netzwerk `dlinkap`). `bssid 00:13:46:49:41:76` gibt die MAC-Adresse Ihres Access Points aus und die Zeile mit `authmode` informiert Sie darüber, dass Ihre Kommunikation nicht verschlüsselt wird (`OPEN`).

31.3.3.1.2.4. Statische IP-Adressen

Alternativ zu dynamischen IP-Adressen können Sie auch eine statische IP-Adresse verwenden. Dazu ersetzen Sie in Ihrer Konfiguration DHCP durch die zu verwendende IP-Adresse. Beachten Sie dabei, dass Sie die anderen Konfigurationsparameter nicht versehentlich verändern:

```
ifconfig_ath0="ssid Ihre_ssid inet 192.168.1.100 netmask 255.255.255.0"
```

31.3.3.1.3. WPA

Bei WPA (Wi-Fi Protected Access) handelt es sich um ein Sicherheitsprotokoll, das in 802.11-Netzwerken verwendet wird, um die Nachteile von WEP (fehlende Authentifizierung und schwache Verschlüsselung) zu vermeiden. WPA stellt das aktuelle 802.1X-Authentifizierungsprotokoll dar und verwendet eine von mehreren Chiffren, um die Datensicherheit zu gewährleisten. Die einzige Chiffre, die von WPA verlangt wird, ist TKIP (*Temporary Key Integrity Protocol*), eine Chiffre, die die von WEP verwendete RC4-Chiffre um Funktionen zur Prüfung der Datenintegrität und zur Erkennung und Bekämpfung von Einbruchversuchen erweitert. TKIP ist durch Softwaremodifikationen auch unter veralteter Hardware lauffähig. Im Vergleich zu WEP ist WPA zwar sehr viel sicherer, es ist aber dennoch nicht völlig immun gegen Angriffe. WPA definiert mit AES-CCMP noch eine weitere Chiffre als Alternative zu TKIP. AES-CCMP (das häufig als WPA2 oder RSN bezeichnet wird) sollte, wenn möglich, eingesetzt werden.

WPA definiert Authentifizierungs- und Verschlüsselungsprotokolle. Die Authentifizierung erfolgt in der Regel über eine der folgenden Techniken: 802.1X gemeinsam mit einem Backend-Authentifizierungsdienst wie RADIUS, oder durch einen Minimal-Handshake zwischen der Station und dem Access Point mit einem vorher vereinbarten gemeinsamen Schlüssel. Die erste Technik wird als *WPA Enterprise*, die zweite hingegen als *WPA Personal* bezeichnet. Da sich der Aufwand für das Aufsetzen eines RADIUS-Backend-Servers für die meisten drahtlosen Netzwerke nicht lohnt, wird WPA in der Regel als WPA-PSK (WPA, Pre-Shared-Key) konfiguriert.

Die Kontrolle der drahtlosen Verbindung sowie die vorangehende Authentifizierung (über Schlüssel oder durch die Kommunikation mit einem Server) erfolgt über das Programm `wpa_supplicant(8)`, das über die Datei `/etc/wpa_supplicant.conf` eingerichtet wird. Ausführliche Informationen zur Konfiguration des Programms finden sich in der Manualpage `wpa_supplicant.conf(5)`.

31.3.3.1.3.1. WPA-PSK

WPA-PSK oder WPA-Personal basiert auf einem gemeinsamen (vorher vereinbarten) Schlüssel (PSK), der aus einem Passwort generiert und danach als Master-Key des drahtlosen Netzwerks verwendet wird. Jeder Benutzer des drahtlosen Netzwerks verwendet daher *den gleichen* Schlüssel. WPA-PSK sollte nur in kleinen Netzwerken eingesetzt werden, in denen die Konfiguration eines Authentifizierungsservers nicht möglich oder erwünscht ist.

Warnung: Achten Sie darauf, dass Sie immer starke Passwörter verwenden, die ausreichend lang sind und, wenn möglich, auch Sonderzeichen enthalten, damit diese nicht leicht erraten und/oder geknackt werden können.

Der erste Schritt zum Einsatz von WPA-PSK ist die Konfiguration der SSID und des gemeinsamen Schlüssels Ihres Netzwerks in der Datei `/etc/wpa_supplicant.conf`:

```
network={
```

```

    ssid="freebsdap"
    psk="freebsdmail"
}

```

Danach geben Sie in `/etc/rc.conf` an, dass WPA zur Verschlüsselung eingesetzt werden soll und dass die IP-Adresse über DHCP bezogen wird:

```
ifconfig_ath0="WPA DHCP"
```

Nun können Sie Ihr Netzgerät aktivieren:

```

# /etc/rc.d/netif start
Starting wpa_suplicant.
DHCPDISCOVER on ath0 to 255.255.255.255 port 67 interval 5
DHCPDISCOVER on ath0 to 255.255.255.255 port 67 interval 6
DHCPOFFER from 192.168.0.1
DHCPREQUEST on ath0 to 255.255.255.255 port 67
DHCPACK from 192.168.0.1
bound to 192.168.0.254 -- renewal in 300 seconds.
ath0: flags=8843<UP,BROADCAST,RUNNING,SIMPLEX,MULTICAST> mtu 1500
    inet6 fe80::211:95ff:fed5:4362%ath0 prefixlen 64 scopeid 0x1
    inet 192.168.0.254 netmask 0xffffffff broadcast 192.168.0.255
    ether 00:11:95:d5:43:62
    media: IEEE 802.11 Wireless Ethernet autoselect (OFDM/36Mbps)
    status: associated
    ssid freebsdap channel 1 bssid 00:11:95:c3:0d:ac
    authmode WPA privacy ON deftxkey UNDEF TKIP 2:128-bit txpowmax 36
    protmode CTS roaming MANUAL bintval 100

```

Alternativ können Sie die Konfiguration von WPA-PSK auch manuell durchführen, wobei Sie wiederum die Konfigurationsdatei `/etc/wpa_supplicant.conf` verwenden:

```

# wpa_supplicant -i ath0 -c /etc/wpa_supplicant.conf
Trying to associate with 00:11:95:c3:0d:ac (SSID='freebsdap' freq=2412 MHz)
Associated with 00:11:95:c3:0d:ac
WPA: Key negotiation completed with 00:11:95:c3:0d:ac [PTK=TKIP GTK=TKIP]

```

Im zweiten Schritt starten Sie nun `dhclient`, um eine IP-Adresse vom DHCP-Server zu beziehen:

```

# dhclient ath0
DHCPREQUEST on ath0 to 255.255.255.255 port 67
DHCPACK from 192.168.0.1
bound to 192.168.0.254 -- renewal in 300 seconds.
# ifconfig ath0
ath0: flags=8843<UP,BROADCAST,RUNNING,SIMPLEX,MULTICAST> mtu 1500
    inet6 fe80::211:95ff:fed5:4362%ath0 prefixlen 64 scopeid 0x1
    inet 192.168.0.254 netmask 0xffffffff broadcast 192.168.0.255
    ether 00:11:95:d5:43:62
    media: IEEE 802.11 Wireless Ethernet autoselect (OFDM/48Mbps)
    status: associated
    ssid freebsdap channel 1 bssid 00:11:95:c3:0d:ac
    authmode WPA privacy ON deftxkey UNDEF TKIP 2:128-bit txpowmax 36
    protmode CTS roaming MANUAL bintval 100

```

Anmerkung: Enthält Ihre `/etc/rc.conf` bereits die Zeile `ifconfig_ath0="DHCP"`, müssen Sie `dhclient` nicht mehr manuell aufrufen, da `dhclient` in diesem Fall automatisch gestartet wird, nachdem `wpa_supplicant` die Schlüssel übergibt.

Sollte der Einsatz von DHCP nicht möglich sein, können Sie auch eine statische IP-Adresse angeben, nachdem `wpa_supplicant` Ihre Station authentifiziert hat:

```
# ifconfig ath0 inet 192.168.0.100 netmask 255.255.255.0
# ifconfig ath0
ath0: flags=8843<UP,BROADCAST,RUNNING,SIMPLEX,MULTICAST> mtu 1500
    inet6 fe80::211:95ff:fed5:4362%ath0 prefixlen 64 scopeid 0x1
    inet 192.168.0.100 netmask 0xfffff00 broadcast 192.168.0.255
    ether 00:11:95:d5:43:62
    media: IEEE 802.11 Wireless Ethernet autoselect (OFDM/36Mbps)
    status: associated
    ssid freebsdap channel 1 bssid 00:11:95:c3:0d:ac
    authmode WPA privacy ON deftxkey UNDEF TKIP 2:128-bit txpowmax 36
    protmode CTS roaming MANUAL bintval 100
```

Verwenden Sie DHCP nicht, müssen Sie zusätzlich noch das Standard-Gateway sowie den/die Nameserver manuell festlegen:

```
# route add default your_default_router
# echo "nameserver your_DNS_server" >> /etc/resolv.conf
```

31.3.3.1.3.2. WPA und EAP-TLS

Die zweite Möglichkeit, WPA einzusetzen, ist die Verwendung eines 802.1X-Backend-Authentifizierungsservers. Diese Variante wird als WPA-Enterprise bezeichnet, um sie vom weniger sicheren WPA-Personal abzugrenzen, das auf dem Austausch gemeinsamer (und vorher vereinbarter Schlüssel) basiert. Die bei WPA-Enterprise verwendete Authentifizierung basiert auf EAP (*Extensible Authentication Protocol*).

EAP selbst bietet keine Verschlüsselung, sondern operiert in einem verschlüsselten Tunnel. Es gibt verschiedene, auf EAP basierende Authentifizierungsmethoden, darunter EAP-TLS, EAP-TTLS sowie EAP-PEAP.

Bei EAP-TLS (*EAP with Transport Layers Security*) handelt es sich um sehr gut unterstütztes Authentifizierungsprotokoll, da es sich dabei um die erste EAP-Methode handelt, die von der Wi-Fi Alliance (<http://www.wi-fi.org/>) zertifiziert wurde. EAP-TLS erfordert drei Zertifikate: Das (auf allen Rechnern installierte) CA-Zertifikat, das Server-Zertifikat Ihres Authentifizierungsservers, sowie ein Client-Zertifikat für jeden drahtlosen Client. Sowohl der Authentifizierungsservers als auch die drahtlosen Clients authentifizieren sich gegenseitig durch ihre Zertifikate, wobei sie überprüfen, ob diese Zertifikate auch von der Zertifizierungs-Authorität (CA) des jeweiligen Unternehmens signiert wurden.

Die Konfiguration erfolgt (analog zu WPA-PSK) über die Datei `/etc/wpa_supplicant.conf`:

```
network={
    ssid="freebsdap" ❶
    proto=RSN ❷
    key_mgmt=WPA-EAP ❸
    eap=TLS ❹
    identity="loader" ❺
```

```

ca_cert="/etc/certs/cacert.pem" ❹
client_cert="/etc/certs/clientcert.pem" ❺
private_key="/etc/certs/clientkey.pem" ❻
private_key_passwd="freebsdmailclient" ❼
}

```

- ❶ Der Name des Netzwerks (die SSID).
- ❷ Das RSN/WPA2-Protokoll (IEEE 802.11i) wird verwendet.
- ❸ Die `key_mgmt`-Zeile bezieht sich auf das verwendete Key-Management-Protokoll. In diesem Beispiel wird WPA gemeinsam mit der EAP-Authentifizierung verwendet (WPA-EAP).
- ❹ Die für die Verbindung verwendete EAP-Methode.
- ❺ Das `identity`-Feld enthält den von EAP verwendeten Identifizierungsstring.
- ❻ Das Feld `ca_cert` gibt den Pfad zum CA-Zertifikat an. Dieses Datei wird benötigt, um das Server-Zertifikat zu verifizieren.
- ❼ Die `client_cert`-Zeile gibt den Pfad zum Client-Zertifikat an. Jeder Client hat ein eigenes, innerhalb des Netzwerks eindeutiges Zertifikat.
- ❸ Das Feld `private_key` gibt den Pfad zum privaten Schlüssel des Client-Zertifikat an.
- ❹ Das Feld `private_key_passwd` enthält die Passphrase für den privaten Schlüssel.

Danach fügen Sie die folgende Zeile in `/etc/rc.conf` ein:

```
ifconfig_ath0="WPA DHCP"
```

Nun können Sie Ihr drahtloses Gerät über das `rc.d`-System aktivieren:

```

# /etc/rc.d/netif start
Starting wpa_supplicant.
DHCPREQUEST on ath0 to 255.255.255.255 port 67
DHCPREQUEST on ath0 to 255.255.255.255 port 67
DHCPACK from 192.168.0.20
bound to 192.168.0.254 -- renewal in 300 seconds.
ath0: flags=8843<UP,BROADCAST,RUNNING,SIMPLEX,MULTICAST> mtu 1500
    inet6 fe80::211:95ff:fed5:4362%ath0 prefixlen 64 scopeid 0x1
    inet 192.168.0.254 netmask 0xffffffff00 broadcast 192.168.0.255
    ether 00:11:95:d5:43:62
    media: IEEE 802.11 Wireless Ethernet autoselect (DS/11Mbps)
    status: associated
    ssid freebsdap channel 1 bssid 00:11:95:c3:0d:ac
    authmode WPA2/802.11i privacy ON deftxkey UNDEF TKIP 2:128-bit
    txpowmax 36 protmode CTS roaming MANUAL bintval 100

```

Alternativ können Sie Ihr drahtloses Gerät wiederum manuell über `wpa_supplicant` und `ifconfig` aktivieren.

31.3.3.1.3.3. WPA und EAP-TTLS

Bei EAP-TLS müssen sowohl der Authentifizierungsserver als auch die Clients jeweils ein eigenes Zertifikat aufweisen. Setzen Sie hingegen EAP-TTLS (*EAP-Tunneled Transport Layer Security*) ein, ist das Client-Zertifikat optional. EAP-TTLS geht dabei ähnlich vor wie verschlüsselte Webseiten, bei denen der Webserver einen sicheren SSL-Tunnel erzeugen kann, ohne dass der Besucher dabei über ein client-seitiges Zertifikat verfügen muss. EAP-TTLS verwendet einen verschlüsselten TLS-Tunnel zum sicheren Transport der Authentifizierungsdaten.

Die Konfiguration von EAP-TTLS erfolgt in der Datei `/etc/wpa_supplicant.conf`:

```
network={
    ssid="freebsdap"
    proto=RSN
    key_mgmt=WPA-EAP
    eap=TTLS ❶
    identity="test" ❷
    password="test" ❸
    ca_cert="/etc/certs/cacert.pem" ❹
    phase2="auth=MD5" ❺
}
```

- ❶ Die für die Verbindung verwendete EAP-Methode.
- ❷ Das `identity`-Feld enthält den Identifizierungsstring für die EAP-Authentifizierung innerhalb des verschlüsselten TLS-Tunnels.
- ❸ Das `password`-Feld enthält die Passphrase für die EAP-Authentifizierung.
- ❹ Das Feld `ca_cert` gibt den Pfad zum CA-Zertifikat an, das benötigt wird, um das Server-Zertifikat zu verifizieren.
- ❺ Die innerhalb des verschlüsselten TLS-Tunnels verwendete Authentifizierungsmethode. In unserem Beispiel handelt es sich dabei um EAP und MD5. Diese Phase der “inneren Authentifizierung” wird oft als “phase2” bezeichnet.

Folgende Zeile muss zusätzlich in die Datei `/etc/rc.conf` aufgenommen werden:

```
ifconfig_ath0="WPA DHCP"
```

Nun können Sie Ihr drahtloses Gerät aktivieren:

```
# /etc/rc.d/netif start
Starting wpa_supplicant.
DHCPREQUEST on ath0 to 255.255.255.255 port 67
DHCPREQUEST on ath0 to 255.255.255.255 port 67
DHCPREQUEST on ath0 to 255.255.255.255 port 67
DHCPACK from 192.168.0.20
bound to 192.168.0.254 -- renewal in 300 seconds.
ath0: flags=8843<UP,BROADCAST,RUNNING,SIMPLEX,MULTICAST> mtu 1500
    inet6 fe80::211:95ff:fed5:4362%ath0 prefixlen 64 scopeid 0x1
    inet 192.168.0.254 netmask 0xffffffff00 broadcast 192.168.0.255
    ether 00:11:95:d5:43:62
    media: IEEE 802.11 Wireless Ethernet autoselect (DS/11Mbps)
    status: associated
    ssid freebsdap channel 1 bssid 00:11:95:c3:0d:ac
```

```
authmode WPA2/802.11i privacy ON deftxkey UNDEF TKIP 2:128-bit
txpowmax 36 protmode CTS roaming MANUAL bintval 100
```

31.3.3.1.3.4. WPA und EAP-PEAP

PEAP (*Protected EAP*) wurde als Alternative zu EAP-TTLS entwickelt. Es gibt zwei verschiedene PEAP-Methoden, wobei es sich bei PEAPv0/EAP-MSCHAPv2 um die häufiger verwendete Methode handelt. In den folgenden Ausführungen wird der Begriff PEAP synonym für diese EAP-Methode verwendet. PEAP ist nach EAP-TLS der am häufigsten verwendete und am besten unterstützte EAP-Standard.

PEAP arbeitet ähnlich wie EAP-TTLS: Es verwendet ein server-seitiges Zertifikat, um einen verschlüsselten TLS-Tunnel zu erzeugen, über den die sichere Authentifizierung zwischen den Clients und dem Authentifizierungsserver erfolgt. In Sachen Sicherheit unterscheiden sich EAP-TTLS und PEAP allerdings: PEAP überträgt den Benutzernamen im Klartext und verschlüsselt nur das Passwort, während EAP-TTLS sowohl den Benutzernamen als auch das Passwort über den TLS-Tunnel überträgt.

Um EAP-PEAP einzurichten, müssen Sie die Konfigurationsdatei `/etc/wpa_supplicant.conf` anpassen:

```
network={
    ssid="freebsdap"
    proto=RSN
    key_mgmt=WPA-EAP
    eap=PEAP ❶
    identity="test" ❷
    password="test" ❸
    ca_cert="/etc/certs/cacert.pem" ❹
    phase1="peaplabel=0" ❺
    phase2="auth=MSCHAPV2" ❻
}
```

- ❶ Die für die Verbindung verwendete EAP-Methode.
- ❷ Das `identity`-Feld enthält den Identifizierungsstring für die innerhalb des verschlüsselten TLS-Tunnels erfolgende EAP-Authentifizierung.
- ❸ Das Feld `password` enthält die Passphrase für die EAP-Authentifizierung.
- ❹ Das Feld `ca_cert` gibt den Pfad zum CA-Zertifikat an, das zur Verifizierung des Server-Zertifikats benötigt wird.
- ❺ Dieses Feld enthält die Parameter für die erste Phase der Authentifizierung (also den TLS-Tunnel). Je nach dem, welchen Authentifizierungsserver Sie verwenden, müssen Sie hier einen unterschiedlichen Wert angeben. In den meisten Fällen wird dieses Feld den Wert "client EAP encryption" aufweisen, der durch die Angabe von `peaplabel=0` gesetzt wird. Weitere Informationen zur Konfiguration von PEAP finden Sie in der Manualpage `wpa_supplicant.conf(5)`.
- ❻ Das innerhalb des verschlüsselten TLS-Tunnels verwendete Authentifizierungsprotokoll. In unserem Beispiel handelt es sich dabei um `auth=MSCHAPV2`.

Danach fügen Sie die folgende Zeile in `/etc/rc.conf` ein:

```
ifconfig_ath0="WPA DHCP"
```

Zuletzt müssen Sie die Netzkarte noch aktivieren:

```
# /etc/rc.d/netif start
Starting wpa_supplicant.
DHCPREQUEST on ath0 to 255.255.255.255 port 67
DHCPREQUEST on ath0 to 255.255.255.255 port 67
DHCPREQUEST on ath0 to 255.255.255.255 port 67
DHCPACK from 192.168.0.20
bound to 192.168.0.254 -- renewal in 300 seconds.
ath0: flags=8843<UP,BROADCAST,RUNNING,SIMPLEX,MULTICAST> mtu 1500
    inet6 fe80::211:95ff:fed5:4362%ath0 prefixlen 64 scopeid 0x1
    inet 192.168.0.254 netmask 0xfffff00 broadcast 192.168.0.255
    ether 00:11:95:d5:43:62
    media: IEEE 802.11 Wireless Ethernet autoselect (DS/11Mbps)
    status: associated
    ssid freebsdap channel 1 bssid 00:11:95:c3:0d:ac
    authmode WPA2/802.11i privacy ON deftxkey UNDEF TKIP 2:128-bit
    txpowmax 36 protmode CTS roaming MANUAL bintval 100
```

31.3.3.1.4. WEP

WEP (Wired Equivalent Privacy) ist Teil des ursprünglichen 802.11-Standards. Es enthält keinen Authentifizierungsmechanismus und verfügt lediglich über eine schwache Zugriffskontrolle, die sehr leicht geknackt werden kann.

WEP kann über `ifconfig` aktiviert werden:

```
# ifconfig ath0 ssid my_net wepmode on weptxkey 3 wepkey 3:0x3456789012 \
    inet 192.168.1.100 netmask 255.255.255.0
```

- Mit `weptxkey` geben Sie an, welcher WEP-Schlüssel für die Datenübertragung verwendet wird (in unserem Beispiel ist dies der dritte Schlüssel). Der gleiche Schlüssel muss auch am Access Point eingestellt sein. Kennen Sie den vom Access Point verwendeten Schlüssel nicht, sollten Sie zuerst den Wert 1 (d.h. den ersten Schlüssel) für diese Variable verwenden.
- Mit `wepkey` legen Sie den zu verwendenden WEP-Schlüssel in der Form *Nummer:Schlüssel* fest. Ist der Schlüssel "Nummer" nicht vorhanden, wird automatisch Schlüssel 1 verwendet. Die Angabe von "Nummer" ist zwingend nötig, wenn Sie einen anderen als den ersten Schlüssel verwenden wollen.

Anmerkung: In Ihrer Konfiguration müssen Sie `0x3456789012` durch den an Ihrem Access Point konfigurierten Schlüssel ersetzen.

Weitere Informationen finden Sie in der Manualpage `ifconfig(8)`.

Das Programm `wpa_supplicant` eignet sich ebenfalls dazu, WEP für Ihr drahtloses Gerät zu aktivieren. Obige Konfiguration lässt sich dabei durch die Aufnahme der folgenden Zeilen in die Datei `/etc/wpa_supplicant.conf` realisieren:

```
network={
    ssid="my_net"
    key_mgmt=NONE
    wep_key3=3456789012
    wep_tx_keyidx=3
}
```

Danach müssen Sie das Programm noch aufrufen:

```
# wpa_supplicant -i ath0 -c /etc/wpa_supplicant.conf
Trying to associate with 00:13:46:49:41:76 (SSID='dlinkap' freq=2437 MHz)
Associated with 00:13:46:49:41:76
```

31.3.4. Ad-hoc-Modus

Der IBSS-Modus (auch als Ad-hoc-Modus bezeichnet), ist für Punkt-zu-Punkt-Verbindungen vorgesehen. Um beispielsweise eine Ad-hoc-Verbindung zwischen den Rechnern A und B aufzubauen, benötigen Sie lediglich zwei IP-Adressen und eine SSID.

Auf dem Rechner A geben Sie Folgendes ein:

```
# ifconfig ath0 ssid freebsdap mediaopt adhoc inet 192.168.0.1 netmask 255.255.255.0
# ifconfig ath0
ath0: flags=8843<UP,BROADCAST,RUNNING,SIMPLEX,MULTICAST> mtu 1500
    inet 192.168.0.1 netmask 0xffffffff broadcast 192.168.0.255
    inet6 fe80::211:95ff:fec3:dac%ath0 prefixlen 64 scopeid 0x4
    ether 00:11:95:c3:0d:ac
    media: IEEE 802.11 Wireless Ethernet autoselect <adhoc> (autoselect <adhoc>)
    status: associated
    ssid freebsdap channel 2 bssid 02:11:95:c3:0d:ac
    authmode OPEN privacy OFF txpowmax 36 protmode CTS bintval 100
```

Der adhoc-Parameter gibt an, dass die Schnittstelle im IBSS-Modus läuft.

Rechner B sollte nun in der Lage sein, Rechner A zu finden:

```
# ifconfig ath0 up scan
      SSID            BSSID              CHAN  RATE   S:N    INT  CAPS
freebsdap      02:11:95:c3:0d:ac        2    54M  19:3   100  IS
```

Der Wert I (Spalte CAPS) gibt an, dass sich Rechner A im Ad-hoc-Modus befindet. Nun müssen Sie nur noch Rechner B eine unterschiedliche IP-Adresse zuweisen:

```
# ifconfig ath0 ssid freebsdap mediaopt adhoc inet 192.168.0.2 netmask 255.255.255.0
# ifconfig ath0
ath0: flags=8843<UP,BROADCAST,RUNNING,SIMPLEX,MULTICAST> mtu 1500
    inet6 fe80::211:95ff:fed5:4362%ath0 prefixlen 64 scopeid 0x1
    inet 192.168.0.2 netmask 0xffffffff broadcast 192.168.0.255
    ether 00:11:95:d5:43:62
    media: IEEE 802.11 Wireless Ethernet autoselect <adhoc> (autoselect <adhoc>)
    status: associated
```



```
ssid freebsdap channel 2 bssid 02:11:95:c3:0d:ac
authmode OPEN privacy OFF txpowmax 36 protmode CTS bintval 100
```

Damit sind die Rechner A und B bereit und können untereinander Daten austauschen.

31.3.5. FreeBSD Host Access Points

Dieser Abschnitt ist noch nicht übersetzt. Lesen Sie bitte das Original in englischer Sprache (http://www.FreeBSD.org/doc/en_US.ISO8859-1/books/handbook/network-wireless.html#network-wireless-ap). Wenn Sie helfen wollen, diesen Abschnitt zu übersetzen, senden Sie bitte eine E-Mail an die Mailingliste 'FreeBSD German Documentation Project' <de-bsd-translators@de.FreeBSD.org>.

31.3.6. Problembehandlung

Die folgenden Auflistung zeigt, wie Sie einige häufig auftretende Probleme bei der Einrichtung Ihres drahtlosen Netzwerks beheben können.

- Wird Ihr Access Point bei der Suche nicht gefunden, sollten Sie überprüfen, ob Sie bei Konfiguration Ihres drahtlosen Geräts die Anzahl der Kanäle beschränkt haben.
- Wenn Sie sich nicht mit Ihrem Access Point verbinden können, sollten Sie überprüfen, ob die Konfiguration Ihrer Station auch der des Access Points entspricht. Achten Sie dabei speziell auf die Authentifizierungsmethode und die Sicherheitsprotokolle. Halten Sie Ihre Konfiguration so einfach wie möglich. Verwenden Sie ein Sicherheitsprotokoll wie WPA oder WEP, sollten Sie testweise Ihren Access Point auf *offene Authentifizierung* und *keine Sicherheit* einstellen. Danach versuchen Sie sich erneut mit Ihren Access Point zu verbinden.
- Nachdem Sie sich mit dem Access Point verbinden können, prüfen Sie die Sicherheitseinstellungen, beginnend mit einfachen Werkzeugen wie ping(8).

Das Programm `wpa_supplicant` kann Ihnen bei der Fehlersuche helfen. Dazu starten Sie es manuell mit der Option `-dd` und durchsuchen anschließend die Protokollinformationen nach eventuellen Fehlermeldungen.

- Zusätzlich gibt es auch zahlreiche Low-Level-Debugging-Werkzeuge. Die Ausgabe von Debugging-Informationen des 802.11 Protocol Support Layers lassen sich mit dem Programm `wldebug` (das sich unter `/usr/src/tools/tools/net80211` befindet) aktivieren. Um beispielsweise während der Suche nach Access Points und des Aufbaus von 802.11-Verbindungen (*Handshake*) auftretende Systemmeldungen auf die Konsole auszugeben, verwenden Sie den folgenden Befehl:

```
# wldebug -i ath0 +scan+auth+debug+assoc
net.wlan.0.debug: 0 => 0xc80000<assoc,auth,scan>
```

Der 802.11-Layer liefert umfangreiche Statistiken, die Sie mit dem Werkzeug `wlanstats` abrufen können. Diese Statistiken sollten alle Fehler identifizieren, die im 802.11-Layer auftreten. Beachten Sie aber, dass einige Fehler bereits im darunterliegenden Gerätetreiber auftreten und daher in diesen Statistiken nicht enthalten sind. Wie Sie Probleme des Gerätetreibers identifizieren, entnehmen Sie bitte der Dokumentation Ihres Gerätetreibers.

Können Sie Ihr Problem durch diese Maßnahmen nicht lösen, sollten Sie einen Problembericht (PR) erstellen und die Ausgabe der weiter oben genannten Werkzeuge in den Bericht aufnehmen.

31.4. Bluetooth

Beigetragen von Pav Lucistnik.

31.4.1. Übersicht

Bluetooth ermöglicht die Bildung von persönlichen Netzwerken über drahtlose Verbindungen bei einer maximalen Reichweite von 10 Metern und operiert im unlizensierten 2,4-GHz-Band. Solche Netzwerke werden normalerweise spontan gebildet, wenn sich mobile Geräte, wie Mobiltelefone, Handhelds oder Notebooks miteinander verbinden. Im Gegensatz zu Wireless LAN ermöglicht Bluetooth auch höherwertige Dienste, wie FTP-ähnliche Dateiserver, Filepushing, Sprachübertragung, Emulation von seriellen Verbindungen und andere mehr.

Der Bluetooth-Stack von FreeBSD verwendet das Netgraph-Framework (`netgraph(4)`). Viele Bluetooth-USB-Adapter werden durch den `ng_ubt(4)`-Treiber unterstützt. Auf dem Chip BCM2033 von Broadcom basierende Bluetooth-Geräte werden von den Treibern `ubtbcmfw(4)` sowie `ng_ubt(4)` unterstützt. Die Bluetooth-PC-Card 3CRWB60-A von 3Com verwendet den `ng_bt3c(4)`-Treiber. Serielle sowie auf UART basierende Bluetooth-Geräte werden von `sio(4)`, `ng_h4(4)` sowie `hseriald(8)` unterstützt. Dieses Kapitel beschreibt die Verwendung von USB-Bluetooth-Adaptern.

31.4.2. Die Bluetooth-Unterstützung aktivieren

Bluetooth-Unterstützung ist in der Regel als Kernelmodul verfügbar. Damit ein Gerät funktioniert, muss der entsprechende Treiber im Kernel geladen werden:

```
# kldload ng_ubt
```

Ist das Bluetooth-Gerät beim Systemstart angeschlossen, kann das entsprechende Modul auch von `/boot/loader.conf` geladen werden:

```
ng_ubt_load="YES"
```

Schließen Sie Ihren USB-Adapter an, sollte eine Meldung ähnlich der folgenden auf der Konsole (oder in syslog) erscheinen:

```
ubt0: vendor 0x0a12 product 0x0001, rev 1.10/5.25, addr 2
ubt0: Interface 0 endpoints: interrupt=0x81, bulk-in=0x82, bulk-out=0x2
ubt0: Interface 1 (alt.config 5) endpoints: isoc-in=0x83, isoc-out=0x3,
      wMaxPacketSize=49, nframes=6, buffer size=294
```

Zum Starten und Beenden des Bluetooth-Stacks verwenden Sie das Skript `/etc/rc.d/bluetooth`. Es ist empfehlenswert, den Bluetooth-Stack zu beenden, bevor Sie den Adapter entfernen. Selbst wenn Sie dies nicht tun, kommt es (normalerweise) zu keinem fatalen Fehler. Wenn Sie den Bluetooth-Stack starten, erhalten Sie eine Meldung ähnlich der folgenden:

```
# /etc/rc.d/bluetooth start ubt0
BD_ADDR: 00:02:72:00:d4:1a
Features: 0xff 0xff 0xf 00 00 00 00 00
<3-Slot> <5-Slot> <Encryption> <Slot offset>
<Timing accuracy> <Switch> <Hold mode> <Sniff mode>
<Park mode> <RSSI> <Channel quality> <SCO link>
```

```

<HV2 packets> <HV3 packets> <u-law log> <A-law log> <CVSD>
<Paging scheme> <Power control> <Transparent SCO data>
Max. ACL packet size: 192 bytes
Number of ACL packets: 8
Max. SCO packet size: 64 bytes
Number of SCO packets: 8

```

31.4.3. Das Host Controller Interface (HCI)

Das *Host Controller Interface* (HCI) bietet eine Befehlsschnittstelle zum Basisbandcontroller und Linkmanager, sowie Zugriff auf den Hardwarestatus und die Kontrollregister. Dadurch wird ein einheitlicher Zugriff auf die Fähigkeiten des Bluetooth-Basisbands möglich. Die HCI-Layer des Rechners tauschen Daten und Befehle mit der HCI-Firmware der Bluetooth-Geräte aus. Über den Host Controller Transport Layer-Treiber (also den physikalischen Bus) können beide HCI-Layer miteinander kommunizieren.

Eine einzelne Netgraph-Gerätedatei vom Typ *hci* wird für ein einzelnes Bluetooth-Gerät erzeugt. Die HCI-Gerätedatei ist normalerweise mit der Bluetooth-Gerätetreiberdatei (downstream) sowie der L2CAP-Gerätedatei (upstream) verbunden. Alle HCI-Operationen müssen über die HCI-Gerätedatei und nicht über die Treiberdatei erfolgen. Der Standardname für die HCI-Gerätedatei (die in `ng_hci(4)` beschrieben wird) lautet `“devicehci”`.

Eine der wichtigsten Aufgaben ist das Auffinden von sich in Reichweite befindenden Bluetooth-Geräten. Diese Funktion wird als *inquiry* bezeichnet. Inquiry sowie andere mit HCI in Verbindung stehende Funktionen werden von `hccontrol(8)` zur Verfügung gestellt. Das folgende Beispiel zeigt, wie man herausfindet, welche Bluetooth-Geräte sich in Reichweite befinden. Eine solche Abfrage dauert nur wenige Sekunden. Beachten Sie, dass ein Gerät nur dann antwortet, wenn es sich im Modus *discoverable* befindet.

```

% hccontrol -n ubt0hci inquiry
Inquiry result, num_responses=1
Inquiry result #0
    BD_ADDR: 00:80:37:29:19:a4
    Page Scan Rep. Mode: 0x1
    Page Scan Period Mode: 00
    Page Scan Mode: 00
    Class: 52:02:04
    Clock offset: 0x78ef
Inquiry complete. Status: No error [00]

```

`BD_ADDR` stellt, ähnlich der MAC-Adresse einer Netzkarte, die eindeutige Adresse eines Bluetooth-Gerätes dar. Diese Adresse ist für die Kommunikation mit dem Gerät nötig. Es ist aber auch möglich, `BD_ADDR` einen Klartextnamen zuzuweisen. Die Datei `/etc/bluetooth/hosts` enthält Informationen über die bekannten Bluetooth-Rechner. Das folgende Beispiel zeigt, wie man den Klartextnamen eines entfernten Geräts in Erfahrung bringen kann:

```

% hccontrol -n ubt0hci remote_name_request 00:80:37:29:19:a4
BD_ADDR: 00:80:37:29:19:a4
Name: Pav's T39

```

Wenn Sie ein entferntes Bluetooth-Gerät abfragen, wird dieses Ihren Rechner unter dem Namen `“your.host.name (ubt0)”` finden. Dieser Name kann aber jederzeit geändert werden.

Bluetooth ermöglicht Punkt-zu-Punkt-Verbindungen (an denen nur zwei Bluetooth-Geräte beteiligt sind), aber auch Punkt-zu-Multipunkt-Verbindungen, bei denen eine Verbindung von mehreren Bluetooth-Geräten gemeinsam genutzt wird. Das folgende Beispiel zeigt, wie man die aktiven Basisbandverbindungen des lokalen Gerätes anzeigen kann:

```
% hccontrol -n ubt0hci read_connection_list
Remote BD_ADDR      Handle Type Mode Role Encrypt Pending Queue State
00:80:37:29:19:a4    41  ACL   0  MAST  NONE      0      0  OPEN
```

Ein *connection handle* ist für die Beendigung einer Basisbandverbindung nützlich. Im Normalfall werden inaktive Verbindungen aber automatisch vom Bluetooth-Stack getrennt.

```
# hccontrol -n ubt0hci disconnect 41
Connection handle: 41
Reason: Connection terminated by local host [0x16]
```

Rufen Sie `hccontrol help` auf, wenn Sie eine komplette Liste aller verfügbaren HCI-Befehle benötigen. Die meisten dieser Befehle müssen nicht als `root` ausgeführt werden.

31.4.4. Das Logical Link Control and Adaptation Protocol (L2CAP)

Das *Logical Link Control and Adaptation Protocol* (L2CAP) bietet höherwertigen Protokollen verbindungsorientierte und verbindungslose Datendienste an. Dazu gehören auch Protokollmultiplexing, Segmentierung und Reassemblierung. L2CAP erlaubt höherwertigen Protokollen und Programmen den Versand und Empfang von L2CAP-Datenpaketen mit einer Länge von bis zu 64 Kilobytes.

L2CAP arbeitet *kanal*basiert. Ein Kanal ist eine logische Verbindung innerhalb einer Basisbandverbindung. Jeder Kanal ist dabei an ein einziges Protokoll gebunden. Mehrere Geräte können an das gleiche Protokoll gebunden sein, es ist aber nicht möglich, einen Kanal an mehrere Protokolle zu binden. Jedes über einen Kanal ankommende L2CAP-Paket wird an das entsprechende höherwertige Protokoll weitergeleitet. Mehrere Kanäle können sich die gleiche Basisbandverbindung teilen.

Eine einzelne Netgraph-Gerätedatei vom Typ *l2cap* wird für ein einzelnes Bluetooth-Gerät erzeugt. Die L2CAP-Gerätedatei ist normalerweise mit der Bluetooth-HCI-Gerätedatei (downstream) sowie der Bluetooth-Socket-Gerätedatei (upstream) verbunden. Der Standardname für die L2CAP-Gerätedatei, die in `ng_l2cap(4)` beschrieben wird, lautet „device12cap“.

Ein nützlicher Befehl zum Anpingen von anderen Geräten ist `l2ping(8)`. Einige Bluetooth-Geräte senden allerdings nicht alle erhaltenen Daten zurück. Die Ausgabe `0 bytes` ist also kein Fehler:

```
# l2ping -a 00:80:37:29:19:a4
0 bytes from 0:80:37:29:19:a4 seq_no=0 time=48.633 ms result=0
0 bytes from 0:80:37:29:19:a4 seq_no=1 time=37.551 ms result=0
0 bytes from 0:80:37:29:19:a4 seq_no=2 time=28.324 ms result=0
0 bytes from 0:80:37:29:19:a4 seq_no=3 time=46.150 ms result=0
```

Das Programm `l2control(8)` liefert Informationen über L2CAP-Dateien. Das folgende Beispiel zeigt, wie man die Liste der logischen Verbindungen (Kanäle) sowie die Liste der Basisbandverbindungen abfragen kann:

```
% l2control -a 00:02:72:00:d4:1a read_channel_list
L2CAP channels:
Remote BD_ADDR      SCID/ DCID   PSM   IMTU/ OMTU State
```

```
00:07:e0:00:0b:ca    66/   64      3   132/  672 OPEN
% l2control -a 00:02:72:00:d4:1a read_connection_list
L2CAP connections:
Remote BD_ADDR      Handle Flags Pending State
00:07:e0:00:0b:ca    41  O              0 OPEN
```

btsockstat(1) ist ein weiteres Diagnoseprogramm. Es funktioniert analog zu netstat(1), arbeitet aber mit Bluetooth-Datenstrukturen. Das folgende Beispiel zeigt die gleiche Liste der logischen Verbindungen wie l2control(8) im vorherigen Beispiel.

```
% btsockstat
Active L2CAP sockets
PCB      Recv-Q Send-Q Local address/PSM      Foreign address  CID   State
c2afe900      0      0 00:02:72:00:d4:1a/3    00:07:e0:00:0b:ca 66    OPEN
Active RFCOMM sessions
L2PCB      PCB      Flag MTU      Out-Q DLCs State
c2afe900 c2b53380 1      127      0      Yes  OPEN
Active RFCOMM sockets
PCB      Recv-Q Send-Q Local address      Foreign address  Chan DLCI State
c2e8bc80      0      250 00:02:72:00:d4:1a 00:07:e0:00:0b:ca 3      6    OPEN
```

31.4.5. Das RFCOMM-Protokoll

Das RFCOMM-Protokoll emuliert serielle Verbindungen über das L2CAP-Protokoll. Es basiert auf dem ETSI-Standard TS 07.10. Bei RFCOMM handelt es sich um ein einfaches Transportprotokoll, das um Funktionen zur Emulation der 9poligen Schaltkreise von mit RS-232 (EIA/TIA-232-E) kompatiblen seriellen Ports ergänzt wurde. RFCOMM erlaubt bis zu 60 simultane Verbindungen (RFCOMM-Kanäle) zwischen zwei Bluetooth-Geräten.

Eine RFCOMM-Kommunikation besteht aus zwei Anwendungen (den Kommunikationsendpunkten), die über das Kommunikationssegment miteinander verbunden sind. RFCOMM unterstützt Anwendungen, die auf serielle Ports angewiesen sind. Das Kommunikationssegment entspricht der (direkten) Bluetooth-Verbindung zwischen den beiden Geräten.

RFCOMM kümmert sich um die direkte Verbindung von zwei Geräten, oder um die Verbindung zwischen einem Gerät und einem Modem (Netzwerkverbindung). RFCOMM unterstützt auch andere Konfigurationen. Ein Beispiel dafür sind Module, die drahtlose Bluetooth-Geräte mit einer verkabelten Schnittstelle verbinden können.

Unter FreeBSD wurde das RFCOMM-Protokoll im Bluetooth Socket-Layer implementiert.

31.4.6. Erstmaliger Verbindungsaufbau zwischen zwei Bluetooth-Geräten (*Pairing*)

In der Voreinstellung nutzt Bluetooth keine Authentifizierung, daher kann sich jedes Bluetoothgerät mit jedem anderen Gerät verbinden. Ein Bluetoothgerät (beispielsweise ein Mobiltelefon) kann jedoch für einen bestimmten Dienst (etwa eine Einwahlverbindung) eine Authentifizierung anfordern. Bluetooth verwendet zu diesem Zweck *PIN-Codes*. Ein PIN-Code ist ein maximal 16 Zeichen langer ASCII-String. Damit eine Verbindung zustande kommt, muss auf beiden Geräten der gleiche PIN-Code verwendet werden. Nachdem der Code eingegeben wurde, erzeugen beide Geräte einen *link key*, der auf den Geräten gespeichert wird. Beim nächsten Verbindungsaufbau wird

der zuvor erzeugte Link Key verwendet. Diesen Vorgang bezeichnet man als *Pairing*. Geht der Link Key auf einem Gerät verloren, muss das Pairing wiederholt werden.

Der `hcsecd(8)`-Daemon verarbeitet alle Bluetooth-Authentifizierungsanforderungen und wird über die Datei `/etc/bluetooth/hcsecd.conf` konfiguriert. Der folgende Ausschnitt dieser Datei zeigt die Konfiguration für ein Mobiltelefon, das den PIN-Code "1234" verwendet:

```
device {
    bdaddr    00:80:37:29:19:a4;
    name      "Pav's T39";
    key       nokey;
    pin       "1234";
}
```

Von der Länge abgesehen, unterliegen PIN-Codes keinen Einschränkungen. Einige Geräte, beispielsweise Bluetooth-Headsets, haben einen festen PIN-Code eingebaut. Die Option `-d` sorgt dafür, dass der `hcsecd(8)`-Daemon im Vordergrund läuft. Dadurch kann der Ablauf einfach verfolgt werden. Stellen Sie das entfernte Gerät auf *receive pairing* und initiieren Sie die Bluetooth-Verbindung auf dem entfernten Gerät. Sie erhalten die Meldung, dass Pairing akzeptiert wurde und der PIN-Code benötigt wird. Geben Sie den gleichen PIN-Code ein, den Sie in `hcsecd.conf` festgelegt haben. Ihr Computer und das entfernte Gerät sind nun miteinander verbunden. Alternativ können Sie das Pairing auch auf dem entfernten Gerät initiieren.

Unter FreeBSD 5.5, 6.1 und neuer können Sie **hcsecd** durch das Einfügen der folgenden Zeile in `/etc/rc.conf` beim Systemstart automatisch aktivieren:

```
hcsecd_enable="YES"
```

Es folgt nun eine beispielhafte Ausgabe des **hcsecd**-Daemons:

```
hcsecd[16484]: Got Link_Key_Request event from 'ubt0hci', remote bdaddr 0:80:37:29:19:a4
hcsecd[16484]: Found matching entry, remote bdaddr 0:80:37:29:19:a4, name 'Pav's T39', link key d
hcsecd[16484]: Sending Link_Key_Negative_Reply to 'ubt0hci' for remote bdaddr 0:80:37:29:19:a4
hcsecd[16484]: Got PIN_Code_Request event from 'ubt0hci', remote bdaddr 0:80:37:29:19:a4
hcsecd[16484]: Found matching entry, remote bdaddr 0:80:37:29:19:a4, name 'Pav's T39', PIN code e
hcsecd[16484]: Sending PIN_Code_Reply to 'ubt0hci' for remote bdaddr 0:80:37:29:19:a4
```

31.4.7. Das Service Discovery Protocol (SDP)

Das *Service Discovery Protocol* (SDP) erlaubt es Clientanwendungen, von Serveranwendungen angebotene Dienste sowie deren Eigenschaften abzufragen. Zu diesen Eigenschaften gehören die Art oder die Klasse der angebotenen Dienste sowie der Mechanismus oder das Protokoll, die zur Nutzung des Dienstes notwendig sind.

SDP ermöglicht Verbindungen zwischen einem SDP-Server und einem SDP-Client. Der Server enthält eine Liste mit den Eigenschaften der vom Server angebotenen Dienste. Jeder Eintrag beschreibt jeweils einen einzigen Serverdienst. Ein Client kann diese Informationen durch eine SDP-Anforderung vom SDP-Server beziehen. Wenn der Client oder eine Anwendung des Clients einen Dienst nutzen will, muss eine separate Verbindung mit dem Dienstanbieter aufgebaut werden. SDP bietet einen Mechanismus zum Auffinden von Diensten und deren Eigenschaften an, es bietet aber keine Mechanismen zur Verwendung dieser Dienste.

Normalerweise sucht ein SDP-Client nur nach Diensten, die bestimmte geforderte Eigenschaften erfüllen. Es ist aber auch möglich, anhand der Dienstbeschreibungen eine allgemeine Suche nach den von einem Server angebotenen Diensten durchzuführen. Diesen Vorgang bezeichnet man als *Browsing*.

Der Bluetooth-SDP-Server `sdpd(8)` und der Kommandozeilenclient `sdpcontrol(8)` sind bereits in der Standardinstallation von FreeBSD enthalten. Das folgende Beispiel zeigt, wie eine SDP-Abfrage durchgeführt wird:

```
% sdpcontrol -a 00:01:03:fc:6e:ec browse
Record Handle: 00000000
Service Class ID List:
    Service Discovery Server (0x1000)
Protocol Descriptor List:
    L2CAP (0x0100)
        Protocol specific parameter #1: u/int/uuid16 1
        Protocol specific parameter #2: u/int/uuid16 1

Record Handle: 0x00000001
Service Class ID List:
    Browse Group Descriptor (0x1001)

Record Handle: 0x00000002
Service Class ID List:
    LAN Access Using PPP (0x1102)
Protocol Descriptor List:
    L2CAP (0x0100)
    RFCOMM (0x0003)
        Protocol specific parameter #1: u/int8/bool 1
Bluetooth Profile Descriptor List:
    LAN Access Using PPP (0x1102) ver. 1.0
```

... und so weiter. Beachten Sie, dass jeder Dienst eine Liste seiner Eigenschaften (etwa den RFCOMM-Kanal) zurückgibt. Je nach dem, welche Dienste Sie benötigen, sollten Sie sich einige dieser Eigenschaften notieren. Einige Bluetooth-Implementationen unterstützen kein *Service Browsing* und geben daher eine leere Liste zurück. Ist dies der Fall, ist es dennoch möglich, nach einem bestimmten Dienst zu suchen. Das folgende Beispiel demonstriert die Suche nach dem OBEX Object Push (OPUSH) Dienst:

```
% sdpcontrol -a 00:01:03:fc:6e:ec search OPUSH
```

Unter FreeBSD ist es die Aufgabe des `sdpd(8)`-Servers, Bluetooth-Clients verschiedene Dienste anzubieten. Unter FreeBSD 5.5, 6.1 und neuer können Sie dazu die folgende Zeile in die Datei `/etc/rc.conf` einfügen:

```
sdpd_enable="YES"
```

Nun kann der **sdpd**-Daemon durch folgende Eingabe gestartet werden:

```
# /etc/rc.d/sdpd start
```

Der lokale Server, der den entfernten Clients Bluetooth-Dienste anbieten soll, bindet diese Dienste an den lokalen SDP-Daemon. Ein Beispiel für eine solche Anwendung ist `rfcomm_pppd(8)`. Einmal gestartet, wird der Bluetooth-LAN-Dienst an den lokalen SDP-Daemon gebunden.

Die Liste der vorhandenen Dienste, die am lokalen SDP-Server registriert sind, lässt sich durch eine SDP-Abfrage über einen lokalen Kontrollkanal abfragen:

```
# sdpcontrol -l browse
```

31.4.8. Einwahlverbindungen (Dial-Up Networking (DUN)) oder Netzwerkverbindungen mit PPP (LAN)-Profilen einrichten

Das *Dial-Up Networking (DUN)*-Profil wird vor allem für Modems und Mobiltelefone verwendet. Dieses Profil ermöglicht folgende Szenarien:

- Die Verwendung eines Mobiltelefons oder eines Modems durch einen Computer als drahtloses Modem, um sich über einen Einwahlprovider mit dem Internet zu verbinden oder andere Einwahldienste zu benutzen.
- Die Verwendung eines Mobiltelefons oder eines Modems durch einen Computers, um auf Datenabfragen zu reagieren.

Der Zugriff auf ein Netzwerk über das PPP (LAN)-Profil kann in folgenden Situationen verwendet werden:

- Den LAN-Zugriff für ein einzelnes Bluetooth-Gerät
- Den LAN-Zugriff für mehrere Bluetooth-Geräte
- Eine PC-zu-PC-Verbindung (unter Verwendung einer PPP-Verbindung über eine emulierte serielle Verbindung)

Beide Profile werden unter FreeBSD durch `ppp(8)` sowie `rfcomm_pppd(8)` implementiert - einem Wrapper, der RFCOMM Bluetooth-Verbindungen unter PPP nutzbar macht. Bevor ein Profil verwendet werden kann, muss ein neuer PPP-Abschnitt in `/etc/ppp/ppp.conf` erzeugt werden. Beispielkonfigurationen zu diesem Thema finden Sie in `rfcomm_pppd(8)`.

Im folgenden Beispiel verwenden wir `rfcomm_pppd(8)`, um eine RFCOMM-Verbindung zu einem entfernten Gerät mit der `BD_ADDR 00:80:37:29:19:a4` auf dem RFCOMM-Kanal `DUN` aufzubauen. Die aktuelle RFCOMM-Kanalnummer erhalten Sie vom entfernten Gerät über SDP. Es ist auch möglich, manuell einen RFCOMM-Kanal festzulegen. In diesem Fall führt `rfcomm_pppd(8)` keine SDP-Abfrage durch. Verwenden Sie `sdpcontrol(8)`, um die RFCOMM-Kanäle des entfernten Geräts herauszufinden.

```
# rfcomm_pppd -a 00:80:37:29:19:a4 -c -C dun -l rfcomm-dialup
```

Der `sdpd(8)`-Server muss laufen, damit ein Netzzugriff mit dem PPP (LAN)-Profil möglich ist. Außerdem muss für den LAN-Client ein neuer Eintrag in `/etc/ppp/ppp.conf` erzeugt werden. Beispielkonfigurationen zu diesem Thema finden Sie in `rfcomm_pppd(8)`. Danach starten Sie den RFCOMM PPP-Server über eine gültige RFCOMM-Kanalnummer. Der RFCOMM PPP-Server bindet dadurch den Bluetooth-LAN-Dienst an den lokalen SDP-Daemon. Das folgende Beispiel zeigt Ihnen, wie man den RFCOMM PPP-Server startet.

```
# rfcomm_pppd -s -C 7 -l rfcomm-server
```

31.4.9. Das Profil OBEX-Push (OPUSH)

OBEX ist ein häufig verwendetes Protokoll für den Dateitransfer zwischen Mobilgeräten. Sein Hauptzweck ist die Kommunikation über die Infrarotschnittstelle. Es dient daher zum Datentransfer zwischen Notebooks oder PDAs sowie zum Austausch von Visitenkarten oder Kalendereinträgen zwischen Mobiltelefonen und anderen Geräten mit PIM-Funktionen.

Server und Client von OBEX werden durch das Softwarepaket **obexapp** bereitgestellt, das als Port `comms/obexapp` verfügbar ist.

Mit dem OBEX-Client werden Objekte zum OBEX-Server geschickt oder angefordert. Ein Objekt kann etwa eine Visitenkarte oder ein Termin sein. Der OBEX-Client fordert über SDP die Nummer des RFCOMM-Kanals vom entfernten Gerät an. Dies kann auch durch die Verwendung des Servicenamens anstelle der RFCOMM-Kanalnummer erfolgen. Folgende Dienste werden unterstützt: IrMC, FTRN und OPUSH. Es ist möglich, den RFCOMM-Kanal als Nummer anzugeben. Es folgt nun ein Beispiel für eine OBEX-Sitzung, bei der ein Informationsobjekt vom Mobiltelefon angefordert und ein neues Objekt (hier eine Visitenkarte) an das Telefonbuch des Mobiltelefons geschickt wird:

```
% obexapp -a 00:80:37:29:19:a4 -C IrMC
obex> get telecom/devinfo.txt
Success, response: OK, Success (0x20)
obex> put new.vcf
Success, response: OK, Success (0x20)
obex> di
Success, response: OK, Success (0x20)
```

Um OBEX-Push-Dienste anbieten zu können, muss der **sdpd**-Server gestartet sein. Ein Wurzelverzeichnis, in dem alle ankommenden Objekt gespeichert werden, muss zusätzlich angelegt werden. In der Voreinstellung ist dies `/var/spool/obex`. Starten Sie den OBEX-Server mit einer gültigen Kanalnummer. Der OBEX-Server registriert nun den OBEX-Push-Dienst mit dem lokalen SDP-Daemon. Um den OBEX-Server zu starten, geben Sie Folgendes ein:

```
# obexapp -s -C 10
```

31.4.10. Das Profil Serial-Port (SPP)

Durch dieses Profil können Bluetooth-Geräte RS232- (oder damit kompatible) serielle Kabelverbindungen emulieren. Anwendungen sind dadurch in der Lage, über eine virtuelle serielle Verbindung Bluetooth als Ersatz für eine Kabelverbindung zu nutzen.

Das Profil Serial-Port wird durch `rfcomm_sppd(1)` verwirklicht. Pseudo-tty wird hier als virtuelle serielle Verbindung verwendet. Das folgende Beispiel zeigt, wie man sich mit einem entfernten Serial-Port-Dienst verbindet. Beachten Sie, dass Sie den RFCOMM-Kanal nicht angeben müssen, da `rfcomm_sppd(1)` diesen über SDP vom entfernten Gerät abfragen kann. Wenn Sie dies nicht wollen, können Sie einen RFCOMM-Kanal auch manuell festlegen.

```
# rfcomm_sppd -a 00:07:E0:00:0B:CA -t /dev/ttyp6
rfcomm_sppd[94692]: Starting on /dev/ttyp6...
```

Sobald die Verbindung hergestellt ist, kann pseudo-tty als serieller Port verwendet werden.

```
# cu -l ttyp6
```

31.4.11. Problembehandlung

31.4.11.1. Ein entferntes Gerät kann keine Verbindung aufbauen

Einige ältere Bluetooth-Geräte unterstützen keinen Rollentausch. Wenn FreeBSD eine neue Verbindung akzeptiert, wird versucht, die Rolle zu tauschen, um zum Master zu werden. Geräte, die dies nicht unterstützen, können keine Verbindung aufbauen. Beachten Sie, dass der Rollentausch ausgeführt wird, sobald eine neue Verbindung aufgebaut wird, daher ist es nicht möglich, das entfernte Gerät zu fragen, ob es den Rollentausch unterstützt. Dieses Verhalten von FreeBSD kann aber durch eine HCI-Option geändert werden:

```
# hccontrol -n ubt0hci write_node_role_switch 0
```

31.4.11.2. Wo finde ich genaue Informationen darüber, was schiefgelaufen ist?

Verwenden Sie **hcidump**, das Sie über den Port `comms/hcidump` installieren können. **hcidump** hat Ähnlichkeiten mit `tcpdump(1)`. Es dient zur Anzeige der Bluetooth-Pakete in einem Terminal oder zur Speicherung der Pakete in einer Datei (Dump).

31.5. LAN-Kopplung mit einer Bridge

Geschrieben von Andrew Thompson.

31.5.1. Einführung

Manchmal ist es nützlich, ein physikalisches Netzwerk (wie ein Ethernetsegment) in zwei separate Netzwerke aufzuteilen, ohne gleich IP-Subnetze zu erzeugen, die über einen Router miteinander verbunden sind. Ein Gerät, das zwei Netze auf diese Weise verbindet, wird als *Bridge* bezeichnet. Jedes FreeBSD-System mit zwei Netzkarten kann als Bridge fungieren.

Die Bridge arbeitet, indem sie die MAC Layeradressen (Ethernet Adressen) der Geräte in ihren Netzwerksegmenten lernt. Der Verkehr wird nur dann zwischen zwei Segmenten weitergeleitet, wenn sich Sender und Empfänger in verschiedenen Netzwerksegmenten befinden.

In vielerlei Hinsicht entspricht eine Bridge daher einem Ethernet-Switch mit sehr wenigen Ports.

31.5.2. Situationen, in denen *Bridging* angebracht ist

Es gibt zahlreiche Situationen, in denen der Einsatz einer Bridge sinnvoll ist:

31.5.2.1. Verbinden von Netzwerken

Die Hauptaufgabe einer Bridge ist die Verbindung von zwei oder mehreren Netzwerksegmenten zu einem gemeinsamen Netzwerk. Es ist oft sinnvoller, eine hostbasierte Bridge anstelle normaler Netzwerkkomponenten (wie

Kabelverbindungen), Firewalls oder Pseudonetzen über die Schnittstelle einer virtuellen Maschine einzusetzen. Eine Bridge kann außerdem ein drahtloses Gerät mit einem Kabelnetzwerk verbinden. Diese Fähigkeit der Bridge wird als *HostAP-Modus* bezeichnet. Die Bridge agiert in diesem Fall als Access Point für das drahtlose Gerät.

31.5.2.2. Filtering/Traffic Shaping Firewall

Häufig kommt es vor, dass Firewallfunktionen benötigt werden, ohne dass Routing oder *Network Address Translation* (NAT) verwendet werden soll.

Ein Beispiel dafür wäre ein kleines Unternehmen, das über DSL oder ISDN an seinen ISP angebunden ist. Es verfügt über 13 weltweit erreichbare IP-Adressen, sein Netzwerk besteht aus 10 Rechnern. In dieser Situation ist der Einsatz von Subnetzen sowie einer routerbasierten Firewall schwierig.

Eine bridgebasierte Firewall kann konfiguriert und in den ISDN/DSL-Downstreampfad ihres Routers eingebunden werden, ohne dass Sie sich um IP-Adressen kümmern müssen.

31.5.2.3. Netzwerküberwachung

Eine Bridge kann zwei Netzwerksegmente miteinander verbinden und danach alle Ethernet-Rahmen überprüfen, die zwischen den beiden Netzwerksegmenten ausgetauscht werden. Dazu verwendet man entweder `bpf(4)/tcpdump(1)` auf dem Netzgerät der Bridge oder schickt Kopien aller Rahmen an ein zusätzliches Netzgerät (den sogenannten *Span Port*).

31.5.2.4. Layer 2-VPN

Zwei Ethernetnetzwerke können über einen IP-Link miteinander verbunden werden, indem Sie die beiden Netzwerke über einen EtherIP-Tunnel koppeln oder eine `tap(4)`-basierte Lösung wie OpenVPN einsetzen.

31.5.2.5. Layer 2-Redundanz

Die Systeme eines Netzwerks können redundant miteinander verbunden sein. In diesem Fall verwenden Sie das *Spanning Tree Protocol*, um redundante Pfade zu blockieren. Damit ein Ethernetnetzwerk korrekt arbeitet, darf immer nur ein aktiver Pfad zwischen zwei Geräten des Netzwerks existieren. Aufgabe des Spanning Tree Protocols ist es daher, Schleifen zu entdecken und redundante Links in den Status *blockiert* zu versetzen. Fällt ein aktiver Link aus, so berechnet das Protokoll einen neuen Pfad. Dazu wird ein blockierter Pfad in den Status *aktiv* versetzt, damit alle Systeme des Netzwerks wieder miteinander kommunizieren können.

31.5.3. Kernelkonfiguration

Dieser Abschnitt beschreibt nur die `if_bridge(4)`-Bridge-Implementierung. Ein Netgraph-Bridge-Treiber ist ebenfalls verfügbar, wird hier aber nicht behandelt. Lesen Sie die Manualpage `ng_bridge(4)`, wenn Sie diesen Treiber einsetzen wollen.

Bei diesem Treiber handelt es sich um ein Kernelmodul, das von `ifconfig(8)` automatisch geladen wird, wenn ein Bridge-Interface erzeugt wird. Alternativ ist es aber auch möglich, die Unterstützung für den Treiber in Ihren Kernel

zu kompilieren. Dazu fügen Sie die Zeile `device if_bridge` in Ihre Kernelkonfigurationsdatei ein und bauen danach den Kernel neu.

Paketfilter können mit allen Firewallpaketen verwendet werden, die das `pfil(9)`-Framework benutzen. Die Firewall kann dabei entweder als Kernelmodul geladen oder in den Kernel kompiliert werden.

Eine Bridge kann auch als *Traffic Shaper* verwendet werden, wenn Sie `altq(4)` oder `dummynet(4)` einsetzen.

31.5.4. Die LAN-Kopplung aktivieren

Eine Bridge wird durch das Klonen von Schnittstellen erzeugt. Um eine Bridge zu erzeugen, verwenden Sie den Befehl `ifconfig(8)`. Ist der Bridge-Treiber nicht in Ihren Kernel kompiliert, wird er automatisch geladen.

```
# ifconfig bridge create
bridge0
# ifconfig bridge0
bridge0: flags=8802<BROADCAST,SIMPLEX,MULTICAST> metric 0 mtu 1500
        ether 96:3d:4b:f1:79:7a
        id 00:00:00:00:00:00 priority 32768 hellotime 2 fwddelay 15
        maxage 20 holdcnt 6 proto rstp maxaddr 100 timeout 1200
        root id 00:00:00:00:00:00 priority 0 ifcost 0 port 0
```

Im obigen Beispiel wird die Bridge erzeugt und erhält automatisch eine zufällig generierte Ethernet-Adresse zugewiesen. Die Parameter `maxaddr` sowie `timeout` legen fest, wie viele MAC-Adressen die Bridge in ihrer Forward-Tabelle halten kann beziehungsweise wie viele Sekunden jeder Eintrag erhalten bleiben soll, nachdem er zuletzt verwendet wurde. Die restlichen Parameter sind für die Konfiguration von Spanning Tree notwendig.

Im nächsten Schritt werden die Schnittstellen, die die Bridge verbinden soll, zugewiesen. Damit die Bridge Datenpakete weiterleiten kann, müssen sowohl die Bridge als auch die Schnittstellen (der zu verbindenden Netzwerksegmente) aktiviert sein:

```
# ifconfig bridge0 addm fxp0 addm fxp1 up
# ifconfig fxp0 up
# ifconfig fxp1 up
```

Danach ist die Bridge in der Lage, Ethernet-Rahmen zwischen den Schnittstellen `fxp0` und `fxp1` weiterzuleiten. Um diese Konfiguration beim Systemstart automatisch zu aktivieren, müssen Sie folgende Einträge in die Datei `/etc/rc.conf` aufnehmen:

```
cloned_interfaces="bridge0"
ifconfig_bridge0="addm fxp0 addm fxp1 up"
ifconfig_fxp0="up"
ifconfig_fxp1="up"
```

Benötigen Sie für die Bridge eine IP-Adresse, müssen Sie diese der Schnittstelle der Bridge zuweisen (und nicht einer der Schnittstellen der gekoppelten Netzwerksegmente). Dabei können Sie die IP-Adresse sowohl statisch als auch dynamisch über DHCP zuweisen:

```
# ifconfig bridge0 inet 192.168.0.1/24
```

Sie können der Bridge-Schnittstelle auch eine IPv6-Adresse zuweisen.

31.5.5. Firewalls

Nachdem ein Paketfilter aktiviert wurde, können Datenpakete, die von den Schnittstellen der gekoppelten Netzwerksegmente gesendet und empfangen werden, über die Bridge weitergeleitet oder nach bestimmten Regeln gefiltert oder auch komplett geblockt werden. Ist die Richtung des Paketflusses wichtig, ist es am besten, eine Firewall auf den Schnittstellen der einzelnen Netzwerksegmente einzurichten und nicht auf der Bridge selbst.

Eine Bridge verfügt über verschiedene Optionen, über die Sie die Weiterleitung von Nicht-IP- und ARP-Paketen sowie den Einsatz von Layer 2-Firewalls (mit IPFW) steuern können. Lesen Sie die Manualpage `if_bridge(4)`, wenn Sie diese Funktionen benötigen.

31.5.6. Spanning Tree

Der Bridge-Treiber implementiert das *Rapid Spanning Tree Protocol* (RSTP oder 802.1w), das abwärtskompatibel zum veralteten *Spanning Tree Protocol* (STP) ist. Spanning Tree dient dazu, Schleifen in einer Netzwerktopologie zu entdecken und zu entfernen. RSTP arbeitet dabei schneller als das veraltete STP. RSTP tauscht Informationen mit benachbarten Switchen aus, um Pakete korrekt weiterzuleiten und eine Schleifenbildung zu verhindern.

Die folgende Tabelle listet die von den verschiedenen FreeBSD-Versionen unterstützten Betriebsmodi auf:

FreeBSD-Version	STP-Modus	Standardmodus
FreeBSD 5.4—FreeBSD 6.2	STP	STP
FreeBSD 6.3+	RSTP oder STP	STP
FreeBSD 7.0+	RSTP oder STP	RSTP

Spanning Tree kann auf den Schnittstellen der durch die Bridge verbundenen Netzwerksegmente über die Option `stp` aktiviert werden. Für eine Bridge, die die Schnittstellen `fxp0` und `fxp1` verbindet, aktivieren Sie STP wie folgt:

```
# ifconfig bridge0 stp fxp0 stp fxp1
bridge0: flags=8843<UP,BROADCAST,RUNNING,SIMPLEX,MULTICAST> metric 0 mtu 1500
        ether d6:cf:d5:a0:94:6d
        id 00:01:02:4b:d4:50 priority 32768 hellotime 2 fwddelay 15
        maxage 20 holdcnt 6 proto rstp maxaddr 100 timeout 1200
        root id 00:01:02:4b:d4:50 priority 32768 ifcost 0 port 0
        member: fxp0 flags=1c7<LEARNING,DISCOVER,STP,AUTOEDGE,PTP,AUTOPTP>
                port 3 priority 128 path cost 200000 proto rstp
                role designated state forwarding
        member: fxp1 flags=1c7<LEARNING,DISCOVER,STP,AUTOEDGE,PTP,AUTOPTP>
                port 4 priority 128 path cost 200000 proto rstp
                role designated state forwarding
```

Diese Bridge hat die Spanning-Tree-ID `00:01:02:4b:d4:50` und die Priorität 32768. Da diese ID mit der Root-ID identisch ist, handelt es sich um die Root-Bridge dieses Netzwerks.

Auf einer anderen Bridge des Netzwerks ist Spanning Tree ebenfalls aktiviert:

```
bridge0: flags=8843<UP,BROADCAST,RUNNING,SIMPLEX,MULTICAST> metric 0 mtu 1500
        ether 96:3d:4b:f1:79:7a
        id 00:13:d4:9a:06:7a priority 32768 hellotime 2 fwddelay 15
        maxage 20 holdcnt 6 proto rstp maxaddr 100 timeout 1200
        root id 00:01:02:4b:d4:50 priority 32768 ifcost 400000 port 4
```

```

member: fxp0 flags=1c7<LEARNING,DISCOVER,STP,AUTOEDGE,PTP,AUTOPTP>
        port 4 priority 128 path cost 200000 proto rstp
        role root state forwarding
member: fxp1 flags=1c7<LEARNING,DISCOVER,STP,AUTOEDGE,PTP,AUTOPTP>
        port 5 priority 128 path cost 200000 proto rstp
        role designated state forwarding

```

Die Zeile `root id 00:01:02:4b:d4:50 priority 32768 ifcost 400000 port 4` zeigt an, dass die Root-Bridge wie im obigen Beispiel die ID `00:01:02:4b:d4:50` hat. Die Pfadkosten hin zur Root-Bridge betragen `400000`, wobei der Pfad zur Root-Bridge über Port `4` geht (der wiederum der Schnittstelle `fxp0` entspricht).

31.5.7. Fortgeschrittene Funktionen

31.5.7.1. Den Datenfluss rekonstruieren

Die Bridge unterstützt den Monitormodus. Dabei werden alle Pakete verworfen, nachdem sie von `bpf(4)` verarbeitet wurden. In diesem Modus erfolgt keine weitere Bearbeitung und auch keine Weiterleitung von Datenpaketen. Es ist daher möglich, die Eingabe von zwei oder mehr Netzwerkschnittstellen in einen einzigen gemeinsamen `bpf(4)`-Stream zu vereinen. Ein solcher Datenstrom ist beispielsweise nützlich, um den Datenverkehr für `network taps` zu rekonstruieren, die ihre RX/TX-Signale über verschiedene Schnittstellen senden.

Um die Eingabe von vier Netzwerkschnittstellen in einzigen gemeinsamen Datenstrom zu vereinen, geben Sie Folgendes ein:

```

# ifconfig bridge0 addm fxp0 addm fxp1 addm fxp2 addm fxp3 monitor up
# tcpdump -i bridge0

```

31.5.7.2. Span Ports

Eine Kopie jedes Ethernet-Rahmens, der an der Bridge ankommt, wird über einen festgelegten *Span Port* verschickt. Auf einer Bridge können beliebig viele Span Ports festgelegt werden. Wird eine Schnittstelle als Span Port konfiguriert, kann sie nicht mehr als normaler Bridge-Port verwendet werden. Eine derartige Konfiguration ist beispielsweise sinnvoll, um den Datenverkehr, der in einem Netzwerk über die Bridge läuft, auf einen Rechner zu übertragen, der mit einem Span Port der Bridge verbunden ist.

Um eine Kopie aller Ethernet-Rahmen über die Schnittstelle `fxp4` zu verschicken, geben Sie Folgendes ein:

```

# ifconfig bridge0 span fxp4

```

31.5.7.3. Private Schnittstellen

Eine private Schnittstelle leitet keine Daten an einen Port weiter, bei dem es sich ebenfalls um eine private Schnittstelle handelt. Der Datenverkehr wird dabei komplett blockiert, auch Ethernet-Rahmen und ARP-Pakete werden nicht weitergeleitet. Wollen Sie hingegen nur spezifische Datenpakete blockieren, sollten Sie eine Firewall einsetzen.

31.5.7.4. Schnittstellen als *sticky* kennzeichnen

Wenn die Schnittstelle eines über eine Bridge verbundenen Netzwerksegments als *sticky* gekennzeichnet wird, werden alle dynamisch gelernten Adressen als statische Adressen behandelt, sobald sie in den Forward-Cache der Bridge aufgenommen wurden. Sticky-Einträge werden niemals aus dem Cache entfernt oder ersetzt. Selbst dann nicht, wenn die Adresse von einer anderen Schnittstelle verwendet wird. Sie können dadurch die Vorteile statischer Adresseinträge nutzen, ohne die Forward-Tabelle vor dem Einsatz der Bridge mit statischen Einträgen füllen zu müssen. Clients, die sich in einem bestimmten von der Bridge verwalteten Segmente befinden, können dabei nicht in ein anderes Segment wechseln.

Ein weiteres Beispiel für den Einsatz von Sticky-Adressen wäre die Kombination einer Bridge mit mehreren VLANs, um einen Router zu konfigurieren, der in der Lage ist, einzelne Kundennetze voneinander zu trennen, ohne IP-Adressbereiche zu verschwenden. Für das folgende Beispiel nehmen wir an, dass sich der Client `CustomerA` im VLAN `vlan100` und der Client `CustomerB` im VLAN `vlan101` befinden. Die Bridge hat die IP-Adresse `192.168.0.1` und ist als Internet-Router konfiguriert.

```
# ifconfig bridge0 addm vlan100 sticky vlan100 addm vlan101 sticky vlan101
# ifconfig bridge0 inet 192.168.0.1/24
```

Beide Clients sehen `192.168.0.1` als Ihr Default-Gateway. Da der Brücken-Cache *sticky* ist, sind Sie nicht dazu in der Lage, die MAC-Adresse des anderen Kunden zu spoofen und dessen Datenverkehr abzufangen.

Sie können die Kommunikation zwischen den VLANs vollständig unterbinden, wenn Sie private Schnittstellen (oder eine Firewall) einsetzen:

```
# ifconfig bridge0 private vlan100 private vlan101
```

Die Kunden sind nun komplett voneinander isoliert und der komplette /24-Adressbereich kann zugewiesen werden, ohne dass Sie Subnetze einsetzen müssen.

31.5.7.5. Adressen-Limitierung

Die maximale mögliche Anzahl an eindeutigen MAC-Adressen hinter einer Schnittstelle kann festgelegt werden. Sobald das Limit erreicht ist, werden Pakete mit einer unbekannten Quell-Adresse solange verworfen, bis ein existierender Eintrag gelöscht wird oder abläuft.

Das folgende Beispiel setzt die maximale Anzahl von Netzgeräten für `CustomerA` für das VLAN `vlan100` auf 10.

```
# ifconfig bridge0 ifmaxaddr vlan100 10
```

31.5.7.6. SNMP-Monitoring

Die Schnittstelle der Bridge sowie die STP-Parameter können durch den bereits im Basissystem enthaltenen SNMP-Daemon überwacht werden. Die exportierten Bridge-MIBs entsprechen den IETF-Standards, daher können Sie einen beliebigen SNMP-Client oder ein beliebiges Monitoring-Werkzeug einsetzen, um die benötigten Daten zu erhalten.

Auf dem Rechner, auf dem die Bridge konfiguriert ist, aktivieren Sie die Zeile `begemotSnmpdModulePath."bridge" = "/usr/lib/snmp_bridge.so"` in der Datei `/etc/snmp.config` und starten danach den **bsnmpd**-Daemon. Eventuell benötigen Sie noch weitere Konfigurationsparameter wie

Community-Namen und Zugriffslisten. Die Konfiguration dieser Parameter wird in den Manualpages `bsnmpd(1)` sowie `snmp_bridge(3)` beschrieben.

Die folgenden Beispiele verwenden das Softwarepaket **Net-SNMP** (`net-mgmt/net-snmp`), um die Bridge abzufragen. Alternativ können Sie dafür auch den Port `net-mgmt/bsnmptools` einsetzen. Auf dem SNMP-Client fügen Sie danach die folgenden Zeilen in die Datei `$HOME/.snmp/snmp.conf` ein, um die MIB-Definitionen der Bridge in **Net-SNMP** zu importieren:

```
mibdirs +/usr/share/snmp/mibs
mibs +BRIDGE-MIB:RSTP-MIB:BEGEMOT-MIB:BEGEMOT-BRIDGE-MIB
```

Um eine einzelne Bridge über den IETF BRIDGE-MIB (RFC4188) zu überwachen, geben Sie Folgendes ein:

```
% snmpwalk -v 2c -c public bridge1.example.com mib-2.dot1dBridge
BRIDGE-MIB::dot1dBaseBridgeAddress.0 = STRING: 66:fb:9b:6e:5c:44
BRIDGE-MIB::dot1dBaseNumPorts.0 = INTEGER: 1 ports
BRIDGE-MIB::dot1dStpTimeSinceTopologyChange.0 = Timeticks: (189959) 0:31:39.59 centi-seconds
BRIDGE-MIB::dot1dStpTopChanges.0 = Counter32: 2
BRIDGE-MIB::dot1dStpDesignatedRoot.0 = Hex-STRING: 80 00 00 01 02 4B D4 50
...
BRIDGE-MIB::dot1dStpPortState.3 = INTEGER: forwarding(5)
BRIDGE-MIB::dot1dStpPortEnable.3 = INTEGER: enabled(1)
BRIDGE-MIB::dot1dStpPortPathCost.3 = INTEGER: 200000
BRIDGE-MIB::dot1dStpPortDesignatedRoot.3 = Hex-STRING: 80 00 00 01 02 4B D4 50
BRIDGE-MIB::dot1dStpPortDesignatedCost.3 = INTEGER: 0
BRIDGE-MIB::dot1dStpPortDesignatedBridge.3 = Hex-STRING: 80 00 00 01 02 4B D4 50
BRIDGE-MIB::dot1dStpPortDesignatedPort.3 = Hex-STRING: 03 80
BRIDGE-MIB::dot1dStpPortForwardTransitions.3 = Counter32: 1
RSTP-MIB::dot1dStpVersion.0 = INTEGER: rstp(2)
```

Der Wert der Variable `dot1dStpTopChanges.0` ist hier 2, die STP-Topologie der Bridge wurde also bereits zweimal geändert. Unter einer Änderung versteht man dabei die Anpassung eines oder mehrerer Links und die Kalkulation eines neuen Baums. Der Wert der Variable `dot1dStpTimeSinceTopologyChange.0` gibt an, wann dies zuletzt geschah.

Um mehrere Bridge-Schnittstellen zu überwachen, können Sie den privaten BEGEMOT-BRIDGE-MIB einsetzen:

```
% snmpwalk -v 2c -c public bridge1.example.com
enterprises.fokus.begemot.begemotBridge
BEGEMOT-BRIDGE-MIB::begemotBridgeBaseName."bridge0" = STRING: bridge0
BEGEMOT-BRIDGE-MIB::begemotBridgeBaseName."bridge2" = STRING: bridge2
BEGEMOT-BRIDGE-MIB::begemotBridgeBaseAddress."bridge0" = STRING: e:ce:3b:5a:9e:13
BEGEMOT-BRIDGE-MIB::begemotBridgeBaseAddress."bridge2" = STRING: 12:5e:4d:74:d:fc
BEGEMOT-BRIDGE-MIB::begemotBridgeBaseNumPorts."bridge0" = INTEGER: 1
BEGEMOT-BRIDGE-MIB::begemotBridgeBaseNumPorts."bridge2" = INTEGER: 1
...
BEGEMOT-BRIDGE-MIB::begemotBridgeStpTimeSinceTopologyChange."bridge0" = Timeticks: (116927) 0:19:
BEGEMOT-BRIDGE-MIB::begemotBridgeStpTimeSinceTopologyChange."bridge2" = Timeticks: (82773) 0:13:4
BEGEMOT-BRIDGE-MIB::begemotBridgeStpTopChanges."bridge0" = Counter32: 1
BEGEMOT-BRIDGE-MIB::begemotBridgeStpTopChanges."bridge2" = Counter32: 1
BEGEMOT-BRIDGE-MIB::begemotBridgeStpDesignatedRoot."bridge0" = Hex-STRING: 80 00 00 40 95 30 5E 3
BEGEMOT-BRIDGE-MIB::begemotBridgeStpDesignatedRoot."bridge2" = Hex-STRING: 80 00 00 50 8B B8 C6 A
```

Um die über den `mib-2.dot1dBridge`-Subtree überwachte Bridge-Schnittstelle zu ändern, geben Sie Folgendes ein:

```
% snmpset -v 2c -c private bridge1.example.com  
BEGEMOT-BRIDGE-MIB::begemotBridgeDefaultBridgeIf.0 s bridge2
```

31.6. Link Aggregation und Failover

Written by Andrew Thompson. Übersetzt von Benedict Reuschling und Sharon Bahagi.

31.6.1. Einleitung

Die `lagg(4)`-Schnittstelle erlaubt die Aggregation von mehreren Netzwerkadaptern als eine virtuelle Schnittstelle mit dem Ziel, Ausfallsicherheit (Failover) und Hochgeschwindigkeitsverbindungen bereitzustellen.

31.6.2. Anwendungsoptionen

Ausfallsicherheit (Failover)

Sendet und empfängt Netzwerkverkehr nur auf dem Masterport. Sollte der Masterport nicht zur Verfügung stehen, wird der nächste aktive Port verwendet. Der zuerst hinzugefügte Adapter wird zum Masterport, jeder weitere Adapter dient als Gerät zur Ausfallsicherheit.

Cisco® Fast EtherChannel®

Cisco Fast EtherChannel (FEC), ist eine statische Konfiguration und handelt weder Aggregation mit der Gegenstelle aus, noch werden Frames zur Überwachung der Verbindung ausgetauscht. Wenn der Switch LACP unterstützt, sollte diese Option auch verwendet werden.

FEC balanciert den ausgehenden Verkehr über die aktiven Ports, basierend auf gehashten Protokollheaderinformationen und akzeptiert eingehenden Verkehr auf jedem aktiven Port. Der Hash enthält die Ethernet-Quell- und Zieladresse, und, falls verfügbar, den VLAN-Tag, sowie die IPv4/IPv6 Quell- und Zieladresse.

LACP

Das IEEE 802.3ad Link Aggregation Control Protokoll (LACP) und das Marker Protocol. LACP wird eine Menge von aggregierbaren Verbindungen mit der Gegenstelle in einer oder mehreren Link Aggregated Groups (LAG) aushandeln. Jede LAG besteht aus Ports der gleichen Geschwindigkeit, eingestellt auf Voll-Duplex-Betrieb. Der Verkehr wird über die Ports in der LAG mit der größten Gesamtgeschwindigkeit balanciert, in den meisten Fällen wird es nur eine LAG geben, die alle Ports enthält. Im Falle von Änderungen in der physischen Anbindung wird die Link Aggregation schnell zu einer neuen Konfiguration konvergieren.

LACP balanciert ausgehenden Verkehr über die aktiven Ports basierend auf der gehashten Protokollheaderinformation und akzeptiert eingehenden Verkehr auf jedem aktiven Port. Der Hash beinhaltet

die Ethernet-Quell- und Zieladresse, und, soweit verfügbar, den VLAN-Tag, sowie die IPv4/IPv6 Quell- und Zieladresse.

Lastverteilung (Loadbalance)

Dabei handelt es sich um einen Alias des *FEC*-Modus.

Round-Robin

Verteilt ausgehenden Verkehr mittels einer Round-Robin-Zuteilung über alle aktiven Ports und akzeptiert eingehenden Verkehr auf jedem aktiven Port. Dieser Modus verletzt die Reihenfolge von Ethernet-Frames und sollte mit Vorsicht eingesetzt werden.

31.6.3. Beispiele

Beispiel 31-1. LACP Aggregation mit einem Switch von Cisco®

Dieses Beispiel verbindet zwei Adapter auf einer FreeBSD-Maschine mit dem Switch als eine einzelne, lastverteilte und ausfallsichere Verbindung. Weitere Adapter können hinzugefügt werden, um den Durchsatz zu erhöhen und die Ausfallsicherheit zu steigern. Da die Reihenfolge der Frames bei Ethernet zwingend eingehalten werden muss, fließt auch jeglicher Verkehr zwischen zwei Stationen über den gleichen physischen Kanal, was die maximale Geschwindigkeit der Verbindung auf die eines einzelnen Adapters beschränkt. Der Übertragungsalgorithmus versucht, so viele Informationen wie möglich zu verwenden, um die verschiedenen Verkehrsflüsse zu unterscheiden und balanciert diese über die verfügbaren Adapter.

Fügen Sie auf dem Cisco-Switch die Adapter *FastEthernet0/1* und *FastEthernet0/2* zu der channel-group 1 hinzu:

```
interface FastEthernet0/1
  channel-group 1 mode active
  channel-protocol lacp
!
interface FastEthernet0/2
  channel-group 1 mode active
  channel-protocol lacp
```

Auf der Maschine mit FreeBSD erstellen Sie die lagg(4)-Schnittstelle unter Verwendung von *fxp0* und *fxp1*:

```
# ifconfig lagg0 create
# ifconfig lagg0 up laggproto lacp laggport fxp0 laggport fxp1
```

Überprüfen Sie den Status der Schnittstelle, indem Sie folgendes eingeben:

```
# ifconfig lagg0
```

Ports, die als *ACTIVE* markiert sind, sind Teil der aktiven Aggregations-Gruppe, die mit dem Switch ausgehandelt wurde und der Verkehr wird über diese übertragen und empfangen. Benutzen Sie die ausführliche Ausgabe von *ifconfig(8)*, um sich die LAG-Identifikatoren anzeigen zu lassen.

```
lagg0: flags=8843<UP,BROADCAST,RUNNING,SIMPLEX,MULTICAST> metric 0 mtu 1500
  options=8<VLAN_MTU>
  ether 00:05:5d:71:8d:b8
  media: Ethernet autoselect
  status: active
```

```

laggproto lacp
laggport: fxp1 flags=1c<ACTIVE,COLLECTING,DISTRIBUTING>
laggport: fxp0 flags=1c<ACTIVE,COLLECTING,DISTRIBUTING>

```

Um den Status der Ports auf dem Switch anzuzeigen, geben Sie **show lacp neighbor** ein:

```

switch# show lacp neighbor
Flags:  S - Device is requesting Slow LACPDUs
        F - Device is requesting Fast LACPDUs
        A - Device is in Active mode           P - Device is in Passive mode

```

Channel group 1 neighbors

Partner's information:

Port	Flags	LACP port Priority	Dev ID	Age	Oper Key	Port Number	Port State
Fa0/1	SA	32768	0005.5d71.8db8	29s	0x146	0x3	0x3D
Fa0/2	SA	32768	0005.5d71.8db8	29s	0x146	0x4	0x3D

Benutzen Sie das Kommando **show lacp neighbor detail**, um weitere Informationen zu erhalten.

Beispiel 31-2. Ausfallsicherer Modus

Der ausfallsichere Modus kann verwendet werden, um zu einer zweiten Schnittstelle zu wechseln, sollte die Verbindung mit der Master-Schnittstelle ausfallen. Erstellen und konfigurieren Sie die *lagg0*-Schnittstelle, mit *fxp0* als Master und *fxp1* als die sekundäre Schnittstelle:

```

# ifconfig lagg0 create
# ifconfig lagg0 up laggproto failover laggport fxp0 laggport fxp1

```

Die Schnittstelle wird so ähnlich wie im folgenden aussehen, mit dem großen Unterschied, dass die MAC-Adresse und die Gerätenamen unterschiedlich sein werden:

```

# ifconfig lagg0
lagg0: flags=8843<UP,BROADCAST,RUNNING,SIMPLEX,MULTICAST> metric 0 mtu 1500
options=8<VLAN_MTU>
ether 00:05:5d:71:8d:b8
media: Ethernet autoselect
status: active
laggproto failover
laggport: fxp1 flags=0<>
laggport: fxp0 flags=5<MASTER,ACTIVE>

```

Der Verkehr wird auf *fxp0* übertragen und empfangen. Wenn die Verbindung auf *fxp0* abbricht, so wird *fxp1* die Verbindung übernehmen. Sobald die Verbindung auf der Master-Schnittstelle wiederhergestellt ist, wird diese auch wieder als aktive Schnittstelle genutzt.

31.7. Start und Betrieb von FreeBSD über ein Netzwerk

Aktualisiert von Jean-François Dockès. Reorganisiert und erweitert von Alex Dupre.

FreeBSD kann über ein Netzwerk starten und arbeiten, ohne eine lokale Festplatte zu verwenden, indem es Dateisysteme eines NFS-Servers in den eigenen Verzeichnisbaum einhängt. Dazu sind, von den Standardkonfigurationsdateien abgesehen, keine Systemänderungen nötig. Ein solches System kann leicht installiert werden, da alle notwendigen Elemente bereits vorhanden sind:

- Es gibt mindestens zwei Möglichkeiten, den Kernel über das Netzwerk zu laden:
 - PXE: Das “Preboot eXecution Environment System” von Intel ist eine Art intelligentes Boot-ROM, das in einigen Netzkarten oder Hauptplatinen verwendet wird. Weitere Informationen finden Sie in pxeboot(8).
 - Der Port **Etherboot** (`net/etherboot`) erzeugt ROM-fähigen Code, um einen Kernel über das Netzwerk zu laden. Dieser Code kann entweder auf ein Boot-PROM einer Netzkarte gebrannt werden, was von vielen Netzkarten unterstützt wird. Oder er kann von einer lokalen Diskette, Festplatte oder von einem laufenden MS-DOS-System geladen werden.
- Das Beispielskript `/usr/share/examples/diskless/clone_root` erleichtert die Erzeugung und die Wartung des root-Dateisystems auf dem Server. Das Skript muss wahrscheinlich angepasst werden, dennoch werden Sie schnell zu einem Ergebnis kommen.
- Die Startdateien, die einen plattenlosen Systemstart erkennen und unterstützen, sind nach der Installation in `/etc` vorhanden.
- Dateiauslagerungen können sowohl via NFS als auch auf die lokale Platte erfolgen.

Es gibt verschiedene Wege, einen plattenlosen Rechner einzurichten. Viele Elemente sind daran beteiligt, die fast immer an den persönlichen Geschmack angepasst werden können. Im folgenden Abschnitt wird die Installation eines kompletten Systems beschrieben, wobei der Schwerpunkt auf Einfachheit und Kompatibilität zu den Standardstartskripten von FreeBSD liegt. Das beschriebene System hat folgende Eigenschaften:

- Die plattenlosen Rechner haben ein gemeinsames `/` sowie ein gemeinsames `/usr`-Dateisystem, die jeweils schreibgeschützt sind.

Das root-Dateisystem ist eine Kopie eines Standardwurzelverzeichnisses von FreeBSD (üblicherweise das des Servers), bei dem einige Konfigurationsdateien durch für den plattenlosen Betrieb geeignete Versionen ersetzt wurden.

Für die Bereiche des root-Dateisystems, die beschreibbar sein müssen, werden mit `md(4)` virtuelle Dateisysteme erzeugt. Dies bedeutet aber auch, dass alle Veränderungen verloren gehen, wenn das System neu gestartet wird.

- Der Kernel wird, in Abhängigkeit von der jeweiligen Situation, entweder von **Etherboot** oder von PXE transferiert und geladen.

Achtung: Das hier beschriebene System ist nicht sicher. Es sollte nur in einem gesicherten Bereich eines Netzwerks verwendet werden und für andere Rechner nicht erreichbar sein.

Alle Informationen in diesem Abschnitt wurden unter FreeBSD 5.2.1-RELEASE getestet.

31.7.1. Hintergrundinformationen

Die Einrichtung von plattenlosen Rechnern ist einfach, aber auch fehleranfällig. Der Grund dafür sind auftretende Fehler, die sich oft nur schwer zuordnen lassen. Unter anderem sind dafür folgende Umstände verantwortlich:

- Kompilierte Optionen haben zur Laufzeit unterschiedliche Auswirkungen.
- Fehlermeldungen sind oft kryptisch oder fehlen vollständig.

Daher ist es nützlich, über die im Hintergrund ablaufenden Mechanismen Bescheid zu wissen. Dadurch wird es einfacher, eventuell auftretende Fehler zu beheben.

Verschiedene Operationen müssen ausgeführt werden, um ein System erfolgreich zu starten:

- Der Rechner benötigt einige Startparameter, wie seine IP-Adresse, die Namen ausführbarer Dateien, den Servernamen sowie den root-Pfad. Für die Übermittlung dieser Informationen wird entweder das DHCP- oder das BOOTP-Protokoll verwendet. Bei DHCP handelt es sich um eine abwärtskompatible Erweiterung von BOOTP, die die gleichen Portnummern und das gleiche Paketformat verwendet.

Es ist möglich, das System so zu konfigurieren, dass es nur BOOTP verwendet. Das Serverprogramm `bootpd(8)` ist bereits im FreeBSD-Basissystem enthalten.

DHCP hat im Vergleich zu BOOTP allerdings mehrere Vorteile (bessere Konfigurationsdateien, die Möglichkeit zur Verwendung von PXE, sowie viele andere, die nicht in direktem Zusammenhang mit dem plattenlosen Betrieb stehen). Dieser Abschnitt beschreibt die Konfiguration mittels DHCP. Wenn möglich, werden aber entsprechende Beispiele für `bootpd(8)` angeführt. Die Beispielkonfiguration nutzt das Softwarepaket **ISC DHCP**.

- Der Rechner muss ein oder mehrere Programme in den lokalen Speicher laden. Dazu wird entweder TFTP oder NFS verwendet. Die Auswahl zwischen TFTP und NFS erfolgt über das Setzen von verschiedenen Kompileroptionen. Ein häufig gemachter Fehler ist es, Dateinamen für das falsche Protokoll anzugeben: TFTP transferiert normalerweise alle Dateien aus einem einzigen Verzeichnis des Servers, und erwartet einen Pfad relativ zu diesem Verzeichnis. NFS verlangt hingegen absolute Dateipfade.
- Die möglichen Bootstrap-Programme und der Kernel müssen initialisiert und ausgeführt werden. Dabei gibt es zwei Möglichkeiten:
 - PXE lädt `pxeboot(8)`. Dabei handelt es sich um eine modifizierte Version des FreeBSD-Laders der Boot-Phase drei. Der loader(8) beschafft alle für den Systemstart notwendigen Parameter, und hinterlegt diese in der Kernelumgebung, bevor er die Kontrolle übergibt. Es ist hier möglich, den **GENERIC**-Kernel zu verwenden.
 - **Etherboot** lädt den Kernel hingegen direkt. Dafür müssen Sie allerdings einen Kernel mit spezifischen Optionen erzeugen.

PXE und **Etherboot** sind zwar im Großen und Ganzen gleichwertig, da der Kernel aber viele Aufgaben an loader(8) übergibt, sollte bevorzugt PXE eingesetzt werden.

Wenn Ihr BIOS und Ihre Netzkarten PXE unterstützen, sollten Sie es auch verwenden.

- Zuletzt muss der Rechner auf seine Dateisysteme zugreifen können. Dafür wird stets NFS verwendet.

Weitere Informationen finden Sie in `diskless(8)`.

31.7.2. Installationsanweisungen

31.7.2.1. Konfiguration unter Verwendung von ISC DHCP

Der **ISC DHCP**-Server kann Anfragen sowohl von BOOTP als auch von DHCP beantworten.

isc-dhcp 3.0 ist nicht Teil des Basissystems. Sie müssen es daher zuerst installieren. Verwenden Sie dazu den Port `net/isc-dhcp30-server` oder das entsprechende Paket.

Nachdem **ISC DHCP** installiert ist, muss das Programm konfiguriert werden (normalerweise in `/usr/local/etc/dhcpd.conf`). Im folgenden Beispiel verwendet Rechner `margaux` **Etherboot**, während Rechner `corbieres` PXE verwendet:

```
default-lease-time 600;
max-lease-time 7200;
authoritative;

option domain-name "example.com";
option domain-name-servers 192.168.4.1;
option routers 192.168.4.1;

subnet 192.168.4.0 netmask 255.255.255.0 {
    use-host-decl-names on; ❶
    option subnet-mask 255.255.255.0;
    option broadcast-address 192.168.4.255;

    host margaux {
        hardware ethernet 01:23:45:67:89:ab;
        fixed-address margaux.example.com;
        next-server 192.168.4.4; ❷
        filename "/tftpboot/kernel.diskless"; ❸
        option root-path "192.168.4.4:/data/misc/diskless"; ❹
    }
    host corbieres {
        hardware ethernet 00:02:b3:27:62:df;
        fixed-address corbieres.example.com;
        next-server 192.168.4.4;
        filename "pxeboot";
        option root-path "192.168.4.4:/data/misc/diskless";
    }
}
```

- ❶ Diese Option weist **dhcpcd** an, den Wert der `host`-Deklaration als Rechnernamen des plattenlosen Rechners zu senden. Alternativ kann man der `host`-Deklaration Folgendes hinzufügen: `option host-name margaux`
- ❷ Die Anweisung `next-server` bestimmt den TFTP- oder NFS-Server, von dem der Loader oder der Kernel geladen werden (in der Voreinstellung ist das der DHCP-Server selbst).
- ❸ Die Anweisung `filename` bestimmt die Datei, die **Etherboot** als nächstes lädt. Das genaue Format hängt von der gewählten Transfermethode ab. **Etherboot** kann sowohl mit NFS als auch mit TFTP kompiliert werden. In der Voreinstellung wird der FreeBSD-Port mit NFS-Unterstützung kompiliert. PXE verwendet TFTP, daher wird im Beispiel ein relativer Dateipfad verwendet. Dies kann aber, je nach Konfiguration des TFTP-Servers,

auch anders sein. Beachten Sie, dass PXE `pxeboot` lädt, und nicht den Kernel. Es ist auch möglich, das Verzeichnis `/boot` einer FreeBSD-CD-ROM von `pxeboot` laden zu lassen. `pxeboot(8)` kann einen `GENERIC`-Kernel laden, dadurch ist es möglich, PXE von einer entfernten CD-ROM zu starten.

- ④ Die Option `root-path` bestimmt den Pfad des root-Dateisystems in normaler NFS-Schreibweise. Wird PXE verwendet, ist es möglich, die IP-Adresse des Rechners wegzulassen, solange nicht die Kerneloption `BOOTP` aktiviert wird. Der NFS-Server entspricht in diesem Fall dem TFTP-Server.

31.7.2.2. Konfiguration bei Verwendung von BOOTP

Es folgt nun eine der Konfiguration von DHCP entsprechende Konfiguration (für einen Client) für **bootpd**. Zu finden ist die Konfigurationsdatei unter `/etc/bootptab`.

Beachten Sie bitte, dass **Etherboot** mit der Option `NO_DHCP_SUPPORT` kompiliert werden muss, damit **BOOTP** verwendet werden kann. PXE hingegen *benötigt* DHCP. Der einzige offensichtliche Vorteil von **bootpd** ist, dass es bereits im Basissystem vorhanden ist.

```
.def100:\
:hn:ht=1:sa=192.168.4.4:vm=rfc1048:\
:sm=255.255.255.0:\
:ds=192.168.4.1:\
:gw=192.168.4.1:\
:hd="/tftpboot":\
:bf="/kernel.diskless":\
:rp="192.168.4.4:/data/misc/diskless":
```

```
margaux:ha=0123456789ab:tc=.def100
```

31.7.2.3. Ein Startprogramm unter Verwendung von Etherboot erstellen

Die Internetseite von Etherboot (<http://etherboot.sourceforge.net>) enthält ausführliche Informationen (<http://etherboot.sourceforge.net/doc/html/userman/t1.html>), die zwar vor allem für Linux gedacht sind, aber dennoch nützliche Informationen enthalten. Im Folgenden wird daher nur grob beschrieben, wie Sie **Etherboot** auf einem FreeBSD-System einsetzen können.

Als Erstes müssen Sie `net/etherboot` als Paket oder als Port installieren.

Sie können **Etherboot** so konfigurieren, dass TFTP anstelle von NFS verwendet wird, indem Sie die Datei `Config` im Quellverzeichnis von **Etherboot** bearbeiten.

Für unsere Installation verwenden wir eine Startdiskette. Für Informationen zu anderen Methoden (PROM oder MS-DOS-Programme) lesen Sie bitte die Dokumentation zu **Etherboot**.

Um eine Startdiskette zu erzeugen, legen Sie eine Diskette in das Laufwerk des Rechners ein, auf dem Sie **Etherboot** installiert haben. Danach wechseln Sie in das Verzeichnis `src` des **Etherboot**-Verzeichnisbaums und geben Folgendes ein:

```
# gmake bin32/devicetype.fdo
```

`devicetype` hängt vom Typ der Ethernetkarte ab, über die der plattenlose Rechner verfügt. Lesen Sie dazu `NIC` im gleichen Verzeichnis, um den richtigen Wert für `devicetype` zu bestimmen.

31.7.2.4. Das System mit PXE starten

In der Voreinstellung lädt der pxeboot(8)-Loader den Kernel über NFS. Soll stattdessen TFTP verwendet werden, muss beim Kompilieren die Option `LOADER_TFTP_SUPPORT` in der Datei `/etc/make.conf` eingetragen sein. Sehen Sie sich die Datei `/usr/share/examples/etc/make.conf` für weitere Anweisungen an.

Es gibt zwei Optionen für `make.conf`, die nützlich sein können, wenn Sie eine plattenlose serielle Konsole einrichten wollen: `BOOT_PXELDR_PROBE_KEYBOARD`, und `BOOT_PXELDR_ALWAYS_SERIAL`.

Um PXE beim Systemstart zu verwenden, müssen Sie im BIOS des Rechner die Option Über das Netzwerk starten aktivieren. Alternativ können Sie während der PC-Initialisierung auch eine Funktionstaste drücken.

31.7.2.5. Serverkonfiguration - TFTP und NFS

Wenn Sie PXE oder **Etherboot** so konfiguriert haben, dass diese TFTP verwenden, müssen Sie auf dem Dateiserver **tftpd** aktivieren:

1. Erzeugen Sie ein Verzeichnis, in dem **tftpd** seine Dateien ablegt, beispielsweise `/tftpboot`.
2. Fügen Sie folgende Zeile in `/etc/inetd.conf` ein:

```
tftp      dgram    udp        wait       root    /usr/libexec/tftpd    tftpd -s /tftpboot
```

Anmerkung: Anscheinend benötigen zumindest einige PXE-Versionen die TCP-Version von TFTP. Sollte dies bei Ihnen der Fall sein, fügen Sie eine zweite Zeile ein, in der Sie `dgram udp` durch `stream tcp` ersetzen.

3. Weisen Sie **inetd** an, seine Konfiguration erneut einzulesen (Damit der folgende Befehl funktioniert, muss die Option `inetd_enable="YES"` in der Datei `/etc/rc.conf` vorhanden sein.):

```
# /etc/rc.d/inetd restart
```

Sie können das Verzeichnis `/tftpboot` an einem beliebigen Ort auf dem Server ablegen. Stellen Sie aber sicher, dass Sie diesen Ort sowohl in `inetd.conf` als auch in `dhcpd.conf` eingetragen haben.

Außerdem müssen Sie NFS aktivieren und die entsprechenden Verzeichnisse exportieren.

1. Fügen Sie folgende Zeile in `/etc/rc.conf` ein:
- ```
nfs_server_enable="YES"
```
2. Exportieren Sie das Verzeichnis, in dem sich das Wurzelverzeichnis für den plattenlosen Betrieb befindet, indem Sie folgende Zeile in `/etc/exports` einfügen (passen Sie dabei den *mountpoint* an und ersetzen Sie *margaux corbieres* durch den Namen Ihres plattenlosen Rechners):

```
/data/misc -alldirs -ro margaux
```

3. Weisen sie nun **mountd** an, seine Konfigurationsdatei erneut einzulesen. Wenn Sie NFS erst in der Datei `/etc/rc.conf` aktivieren mussten, sollten Sie stattdessen den Rechner neu starten. Dadurch wird die Konfigurationsdatei ebenfalls neu eingelesen.

```
/etc/rc.d/mountd restart
```



### 31.7.2.6. Einen plattenlosen Kernel erzeugen

Wenn Sie **Etherboot** verwenden, müssen Sie in die Kernelkonfigurationsdatei Ihres plattenlosen Clients zusätzlich folgende Optionen einfügen:

```
options BOOTP # Use BOOTP to obtain IP address/hostname
options BOOTP_NFSROOT # NFS mount root file system using BOOTP info
```

Außerdem können Sie die Optionen `BOOTP_NFSV3`, `BOOT_COMPAT` sowie `BOOTP_WIRED_TO` verwenden (sehen Sie sich dazu auch die Datei `NOTES` an).

Die Namen dieser Optionen sind historisch bedingt. Sie ermöglichen eine unterschiedliche Verwendung von DHCP und BOOTP innerhalb des Kernels. Es ist auch möglich, eine strikte Verwendung von BOOTP oder DHCP zu erzwingen.

Erzeugen Sie den neuen Kernel (lesen Sie dazu auch Kapitel 8) und kopieren Sie ihn an den in `dhcpd.conf` festgelegten Ort.

**Anmerkung:** Wenn Sie PXE verwenden, ist die Erzeugung eines Kernels zwar nicht unbedingt nötig, sie wird allerdings dennoch empfohlen. Die Aktivierung dieser Optionen bewirkt, dass die Anzahl der möglichen DHCP-Anforderungen während des Kernelstarts erhöht wird. Ein kleiner Nachteil sind eventuell auftretende Inkonsistenzen zwischen den neuen Werten und den von `pxeboot(8)` erhaltenen Werten. Der große Vorteil dieser Variante ist es, dass dabei der Rechnername gesetzt wird, den Sie ansonsten durch eine andere Methode, beispielsweise in einer clientspezifischen `rc.conf`-Datei festlegen müssten.

**Anmerkung:** Damit der Kernel von **Etherboot** geladen werden kann, müssen *device hints* im Kernel einkompiliert sein. Dazu setzen Sie normalerweise folgende Option in die Kernelkonfigurationsdatei (sehen Sie sich dazu auch die kommentierte Datei `NOTES` an):

```
hints "GENERIC.hints"
```

### 31.7.2.7. Das root-Dateisystem erzeugen

Sie müssen für den plattenlosen Rechner ein root-Dateisystem erzeugen, und zwar an dem in `dhcpd.conf` als `root-path` festgelegten Ort.

#### 31.7.2.7.1. *make world* zum Füllen des Dateisystems einsetzen

Diese schnelle Methode installiert ein komplettes "jungfräuliches" System (und nicht nur ein root-Dateisystem) nach `DESTDIR`. Dazu müssen Sie lediglich das folgende Skript ausführen:

```
#!/bin/sh
export DESTDIR=/data/misc/diskless
mkdir -p ${DESTDIR}
cd /usr/src; make buildworld && make buildkernel
cd /usr/src/etc; make distribution
```

Danach müssen Sie noch die dadurch in `DESTDIR` erzeugten Dateien `/etc/rc.conf` sowie `/etc/fstab` Ihren Wünschen anpassen.

### 31.7.2.8. Den Auslagerungsbereich konfigurieren

Falls nötig, kann eine auf dem NFS-Server liegende Datei als Auslagerungsdatei eingerichtet werden.

#### 31.7.2.8.1. Eine NFS-Auslagerungsdatei einrichten

Der Kernel unterstützt beim Systemstart keine NFS-Auslagerungsdatei. Diese muss daher in den Startskripten aktiviert werden, indem ein beschreibbares Dateisystem eingehängt wird, um dort die Auslagerungsdatei zu erzeugen und zu aktivieren. Um eine Auslagerungsdatei zu erzeugen, gehen Sie wie folgt vor:

```
dd if=/dev/zero of=/path/to/swapfile bs=1k count=1 oseek=100000
```

Um die Auslagerungsdatei zu aktivieren, fügen Sie folgende Zeile in `rc.conf` ein:

```
swapfile=/path/to/swapfile
```

### 31.7.2.9. Verschiedenes

#### 31.7.2.9.1. Schreibgeschütztes Dateisystem `/usr`

Wenn am plattenlosen Rechner `X` läuft, müssen Sie die Konfigurationsdatei von **XDM** anpassen, da Fehlermeldungen in der Voreinstellung auf `/usr` geschrieben werden.

#### 31.7.2.9.2. Der Server läuft nicht unter FreeBSD

Wenn das `root`-Dateisystem nicht auf einem FreeBSD-Rechner liegt, muss das Dateisystem zuerst unter FreeBSD erzeugt werden. Anschließend wird es beispielsweise mit `tar` oder `cpio` an den gewünschten Ort kopiert.

Dabei kann es Probleme mit den Gerätedateien in `/dev` geben, die durch eine unterschiedliche Darstellung der Major- und Minor-Number von Geräten auf beiden Systemen hervorgerufen werden. Eine Problemlösung besteht darin, das `root`-Verzeichnis auf einem FreeBSD-Rechner einzuhängen und die Gerätedateien dort mit `devfs(5)` zu erzeugen.

## 31.8. ISDN – diensteintegrierendes digitales Netzwerk

Eine gute Quelle für Informationen zu ISDN ist die ISDN-Seite (<http://www.alumni.caltech.edu/~dank/isdn/>) von Dan Kegel.

Welche Informationen finden Sie in diesem Abschnitt?

- Wenn Sie in Europa leben, könnte der Abschnitt über ISDN-Karten für Sie interessant sein.
- Wenn Sie ISDN hauptsächlich dazu verwenden wollen, um sich über einen Anbieter ins Internet einzuwählen, sollten Sie den Abschnitt über Terminaladapter lesen. Dies ist die flexibelste Methode, die auch die wenigsten Probleme verursacht.
- Wenn Sie zwei Netzwerke miteinander verbinden, oder sich über eine ISDN-Standleitung mit dem Internet verbinden wollen, finden Sie entsprechende Informationen im Abschnitt über Router und Bridges.

Bei der Wahl der gewünschten Lösung sind die entstehenden Kosten ein entscheidender Faktor. Die folgenden Beschreibungen reichen von der billigsten bis zur teuersten Variante.

### 31.8.1. ISDN-Karten

*Beigetragen von Hellmuth Michaelis.*

Das ISDN-Subsystem von FreeBSD unterstützt den DSS1/Q.931- (oder Euro-ISDN)-Standard nur für passive Karten. Zusätzlich werden aber auch einige aktive Karten unterstützt, bei denen die Firmware auch andere Signalprotokolle unterstützt; dies schließt auch die erste ISDN-Karte mit Primärmultiplex-Unterstützung mit ein.

**isdn4bsd** ermöglicht es Ihnen, sich unter Nutzung von *IP over raw HDLC* oder *synchronem PPP* mit anderen ISDN-Routern zu verbinden. Dazu verwenden Sie entweder Kernel-ppp(8) (via `isppp`, einem modifizierten `sppp`-Treiber), oder Sie benutzen User-ppp(8). Wenn Sie User-ppp(8) verwenden, können Sie zwei oder mehrere ISDN-B-Kanäle bündeln. Im Paket enthalten ist auch ein Programm mit Anrufbeantworterfunktion sowie verschiedene Werkzeuge, wie ein Softwaremodem, das 300 Baud unterstützt.

FreeBSD unterstützt eine ständig wachsende Anzahl von PC-ISDN-Karten, die weltweit erfolgreich eingesetzt werden.

Von FreeBSD unterstützte passive ISDN-Karten enthalten fast immer den ISAC/HSCX/IPAC ISDN-Chipsatz von Infineon (ehemals Siemens). Unterstützt werden aber auch Karten mit Cologne Chip (diese allerdings nur für den ISA-Bus), PCI-Karten mit Winbond W6692 Chipsatz, einige Karten mit dem Tiger 300/320/ISAC Chipsatz sowie einige Karten mit einem herstellerspezifischen Chipsatz, wie beispielsweise die Fritz!Card PCI V.1.0 und die Fritz!Card PnP von AVM.

An aktiven ISDN-Karten werden derzeit die AVM B1 BRI-Karten (ISA und PCI-Version) sowie die AVM T1 PRI-Karten (PCI-Version) unterstützt.

Informationen zu **isdn4bsd** finden Sie im Verzeichnis `/usr/share/examples/isdn/` Ihres FreeBSD-Systems, oder auf der Internetseite (<http://www.freebsd-support.de/i4b/>) von **isdn4bsd**. Dort finden Sie auch Verweise zu Tipps, Korrekturen, sowie weiteren Informationen, wie dem `isdn4bsd`-Handbuch (<http://people.FreeBSD.org/~hm/>).

Falls Sie an der Unterstützung eines zusätzlichen ISDN-Protokolls, einer weiteren ISDN-Karte oder an einer anderen Erweiterung von **isdn4bsd** interessiert sind, wenden Sie sich bitte an Hellmuth Michaelis <[hm@FreeBSD.org](mailto:hm@FreeBSD.org)>.

Für Fragen zur Installation, Konfiguration und zu sonstigen Problemen von **isdn4bsd** gibt es die Mailingliste `freebsd-isdn` (<http://lists.FreeBSD.org/mailman/listinfo/freebsd-isdn>).

### 31.8.2. ISDN-Terminaladapter

Terminaladapter (TA) sind für ISDN, was Modems für analoge Telefonleitungen sind.

Die meisten Terminaladapter verwenden den Standardbefehlssatz für Modems von Hayes (AT-Kommandos) und können daher als Modemersatz verwendet werden.

Ein Terminaladapter funktioniert prinzipiell wie ein Modem, allerdings erfolgt der Verbindungsaufbau um einiges schneller. Die Konfiguration von PPP entspricht dabei exakt der eines Modems. Stellen Sie dabei allerdings die serielle Geschwindigkeit so hoch wie möglich ein.

Der Hauptvorteil bei der Verwendung eines Terminaladapters zur Verbindung mit einem Internetanbieter ist die Möglichkeit zur Nutzung von dynamischem PPP. Da IP-Adressen immer knapper werden, vergeben die meisten Provider keine statischen IP-Adressen mehr. Die meisten Router unterstützen allerdings keine dynamische Zuweisung von IP-Adressen.

Der PPP-Daemon bestimmt die Stabilität und Eigenschaften der Verbindung, wenn Sie einen Terminaladapter verwenden. Daher können Sie unter FreeBSD einfach von einer Modemverbindung auf eine ISDN-Verbindung wechseln, wenn Sie PPP bereits konfiguriert haben. Allerdings bedeutet dies auch, dass bereits bestehende Probleme mit PPP auch unter ISDN auftreten werden.

Wenn Sie an maximaler Stabilität interessiert sind, verwenden Sie Kernel-PPP, und nicht das User-PPP.

Folgende Terminaladapter werden von FreeBSD unterstützt:

- Motorola BitSurfer und Bitsurfer Pro
- Adtran

Die meisten anderen Terminaladapter werden wahrscheinlich ebenfalls funktionieren, da die Hersteller von Terminaladaptern darauf achten, dass ihre Produkte den Standardbefehlssatz möglichst gut unterstützen.

Das wirkliche Problem mit einem externen Terminaladapter ist, dass, ähnlich wie bei Modems, eine gute serielle Karte eine Grundvoraussetzung ist.

Sie sollten sich die Anleitung für die Nutzung serieller Geräte unter FreeBSD

([http://www.FreeBSD.org/doc/en\\_US.ISO8859-1/articles/serial-uart/index.html](http://www.FreeBSD.org/doc/en_US.ISO8859-1/articles/serial-uart/index.html)) ansehen, wenn Sie detaillierte Informationen über serielle Geräte und die Unterschiede zwischen asynchronen und synchronen seriellen Ports benötigen.

Ein Terminaladapter, der an einem (asynchronen) seriellen Standardport angeschlossen ist, beschränkt Sie auf 115,2 Kbs. Dies selbst dann, wenn Sie eine Verbindung mit 128 Kbs haben. Um die volle Leistungsfähigkeit von ISDN (128 Kbs) nutzen zu können, müssen Sie den Terminaladapter daher an eine synchrone serielle Karte anschließen.

Kaufen Sie keinen internen Terminaladapter in der Hoffnung, damit das synchron/asynchron-Problem vermeiden zu können. Interne Terminaladapter haben einen (asynchronen) seriellen Standardportchip eingebaut. Der einzige Vorteil interner Terminaladapter ist es, dass Sie ein serielles sowie ein Stromkabel weniger benötigen.

Eine synchrone Karte mit einem Terminaladapter ist mindestens so schnell wie ein autonomer ISDN-Router, und, in Kombination mit einem einfachen 386-FreeBSD-System, wahrscheinlich flexibler.

Die Entscheidung zwischen synchroner Karte/Terminaladapter und einem autonomen ISDN-Router ist beinahe eine religiöse Angelegenheit. Zu diesem Thema gibt es viele Diskussionen in den Mailinglisten. Suchen Sie in den Archiven (<http://www.FreeBSD.org/search/index.html>) danach, wenn Sie an der kompletten Diskussion interessiert sind.

### 31.8.3. ISDN-Bridges und Router

ISDN-Bridges und Router sind keine Eigenheit von FreeBSD oder eines anderen Betriebssystems. Für eine vollständigere Beschreibung von Routing und Netzwerkkopplungen mit einer Bridge informieren Sie sich bitte durch weiterführende Literatur.

In diesem Abschnitt werden die Begriffe Router und Bridge synonym verwendet.

ISDN-Router und Bridges werden immer günstiger und damit auch immer beliebter. Ein ISDN-Router ist eine kleine Box, die direkt an Ihr lokales Ethernet-Netzwerk angeschlossen wird und sich mit einem Router oder einer Bridge verbindet. Die eingebaute Software ermöglicht die Kommunikation über PPP oder andere beliebte Protokolle.

Ein Router ermöglicht einen deutlich höheren Datendurchsatz als ein herkömmlicher Terminaladapter, da er eine vollsynchrone ISDN-Verbindung nutzt.

Das Hauptproblem mit ISDN-Router und Bridges ist, dass die Zusammenarbeit zwischen Geräten verschiedener Hersteller nach wie vor ein Problem ist. Wenn Sie sich auf diese Weise mit einem Internetanbieter verbinden wollen, klären Sie daher vorher ab, welche Anforderungen Ihre Geräte erfüllen müssen.

Eine ISDN-Bridge ist eine einfache und wartungsarme Lösung, zwei Netze, beispielsweise Ihr privates Netz und Ihr Firmennetz, miteinander zu verbinden. Da Sie die technische Ausstattung für beide Seiten kaufen müssen, ist sichergestellt, dass die Verbindung funktionieren wird.

Um beispielsweise einen privaten Computer oder eine Zweigstelle mit dem Hauptnetzwerk zu verbinden, könnte folgende Konfiguration verwendet werden:

#### Beispiel 31-3. Kleines Netzwerk (Privatnetz)

Das Netzwerk basiert auf der Bustopologie mit 10base2 Ethernet ("Thinnet"). Falls nötig, stellen Sie die Verbindung zwischen Router und Netzwerkkabel mit einem AUI/10BT-Transceiver her.

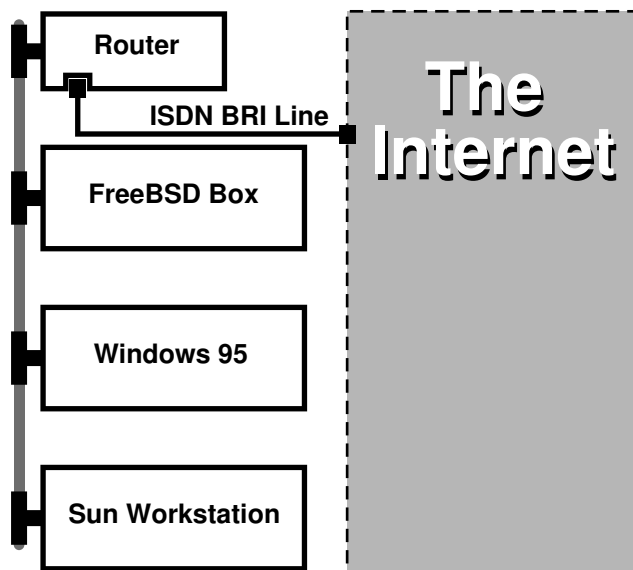

Wenn Sie nur einen einzelnen Rechner verbinden wollen, können Sie auch ein Twisted-Pair-Kabel (Cross-Over) verwenden, das direkt an den Router angeschlossen wird.

**Beispiel 31-4. Großes Netzwerk (Firmennetz)**

Dieses Netzwerk basiert auf der Sterntopologie und 10baseT Ethernet ("Twisted Pair").

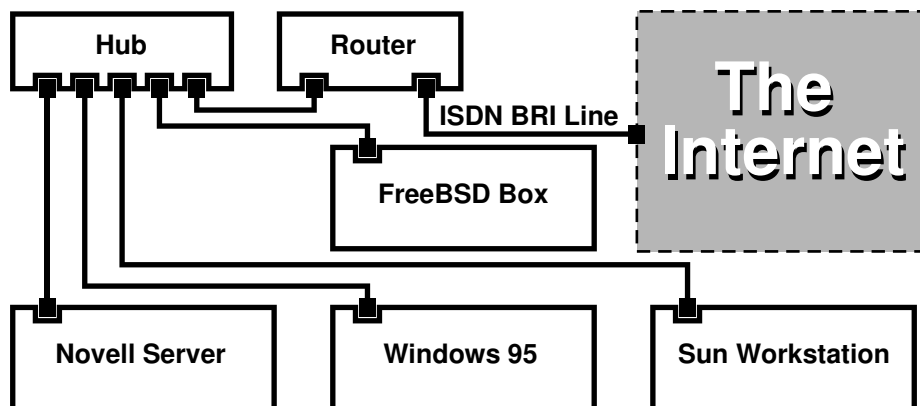

Ein großer Vorteil der meisten Router und Bridges ist es, dass man *gleichzeitig* zwei *unabhängige* PPP-Verbindungen zu zwei verschiedenen Zielen aufbauen kann. Diese Funktion bieten die meisten Terminaladapter nicht. Die Ausnahme sind spezielle (meist teure) Modelle, die über zwei getrennte serielle Ports verfügen. Verwechseln Sie dies aber nicht mit Kanalbündelung oder MPP.

Dies kann sehr nützlich sein, wenn Sie eine ISDN-Standleitung in Ihrem Büro haben, die sie aufteilen wollen, ohne eine zusätzliche ISDN-Leitung zu installieren. Ein ISDN-Router kann über einen B-Kanal (64 Kbps) eine dedizierte Verbindung ins Internet aufbauen, und gleichzeitig den anderen B-Kanal für eine separate Datenverbindung nutzen. Der zweite B-Kanal kann beispielsweise für ein- oder ausgehende Verbindungen verwendet werden. Sie können ihn aber auch dynamisch mit dem ersten B-Kanal bündeln, um Ihre Bandbreite zu erhöhen.

Eine Ethernet-Bridge kann Daten nicht nur im IP-Protokoll, sondern auch in beliebigen anderen Protokollen versenden.

## 31.9. NAT - Network Address Translation

*Beigetragen von Chern Lee.*

### 31.9.1. Überblick

natd(8), der Network-Address-Translation-Daemon von FreeBSD, akzeptiert ankommende Raw-IP-Pakete, ändert den Sender der Daten in den eigenen Rechner und leitet diese Pakete in den ausgehenden IP-Paketstrom um, indem IP-Adresse und Port des Senders so geändert werden, dass bei einer Antwort der ursprüngliche Sender wieder bestimmt und die Daten an ihn weitergeleitet werden können.

Der häufigste Grund für die Verwendung von NAT ist die gemeinsame Nutzung einer Internetverbindung.

### 31.9.2. Einrichtung

Wegen der begrenzten Verfügbarkeit von IPv4-Adressen und der gestiegenen Anzahl von Breitbandverbindungen über Kabelmodem oder DSL, wird die gemeinsame Nutzung von Internetverbindungen immer wichtiger. Der `natd(8)`-Daemon ermöglicht die Anbindung von mehreren Rechnern an das Internet unter Nutzung einer gemeinsamen Verbindung und einer IP-Adresse.

Häufig soll ein über Kabelmodem oder DSL und eine IP-Adresse an das Internet angebundener Rechner mehreren Rechnern eines lokalen Netzwerks Internetdienste anbieten.

Um dies zu ermöglichen, muss der FreeBSD-Rechner als Gateway fungieren. Dazu sind zwei Netzkarten notwendig. Eine für die Verbindung zum Internet, die zweite für die Verbindung mit dem lokalen Netzwerk. Sämtliche Rechner des lokalen Netzwerks sind über einen Hub oder einen Switch miteinander verbunden.

**Anmerkung:** Es gibt verschiedene Möglichkeiten, ein LAN über ein FreeBSD-Gateway an das Internet anzubinden. Das folgende Beispiel beschreibt ein Gateway, das zumindest zwei Netzwerkkarten enthält.

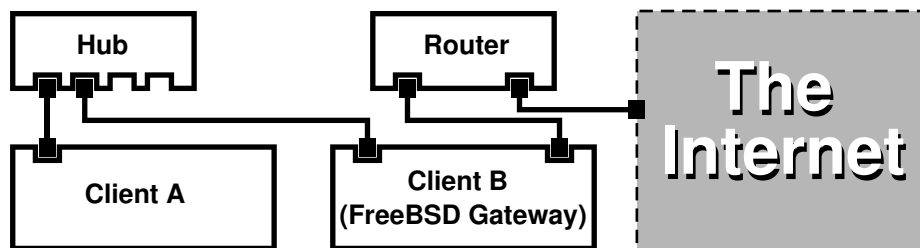

Eine derartige Netzwerkkonfiguration wird vor allem zur gemeinsamen Nutzung einer Internetverbindung verwendet. Ein Rechner des lokalen Netzwerks (LAN) ist mit dem Internet verbunden. Alle anderen Rechner des lokalen Netzwerks haben nur über diesen "Gateway"-Rechner Zugriff auf das Internet.

### 31.9.3. Boot Loader Konfiguration

Die Kerneigenschaften für Network Address Translation mit `natd(8)` sind im `GENERIC`-Kernel nicht aktiviert, können aber bereits zur Bootzeit geladen werden, indem ein paar Zeilen in die Datei `/boot/loader.conf` hinzugefügt werden:

```
ipfw_load="YES"
ipdivert_load="YES"
```

Zusätzlich kann die Option `net.inet.ip.fw.default_to_accept` auf 1 gesetzt werden:

```
net.inet.ip.fw.default_to_accept="1"
```

**Anmerkung:** Es ist eine gute Idee, diese Option während den ersten Versuchen, eine Firewall und ein NAT-Gateway aufzusetzen, zu aktivieren. Damit ist die Standardvorgehensweise von `ipfw(8)` diejenige, `allow ip from any to any`, anstatt der weniger freizügigen `deny ip from any to any`. Es wird dadurch etwas schwieriger, sich aus Versehen nach einem Neustart aus dem System auszusperrern.

### 31.9.4. Kernelkonfiguration

Wenn Module nicht in Frage kommen oder Sie bevorzugen, alle notwendigen Eigenschaften in den laufenden Kernel einzubauen, müssen die folgenden Optionen in die Kernelkonfigurationsdatei eingetragen werden:

```
options IPFIREWALL
options IPDIVERT
```

Die folgende Optionen können ebenfalls eingetragen werden:

```
options IPFIREWALL_DEFAULT_TO_ACCEPT
options IPFIREWALL_VERBOSE
```

### 31.9.5. System Bootkonfiguration

Um Firewall- und NAT-Unterstützung zur Bootzeit zu aktivieren, tragen Sie Folgendes in `/etc/rc.conf` ein:

```
gateway_enable="YES" ❶
firewall_enable="YES" ❷
firewall_type="OPEN" ❸
natd_enable="YES"
natd_interface="fxp0" ❹
natd_flags="" ❺
```

- ❶ Richtet den Rechner als Gateway ein. Die Ausführung von `sysctl net.inet.ip.forwarding=1` hätte den gleichen Effekt.
- ❷ Aktiviert die Firewallregeln in `/etc/rc.firewall` beim Systemstart.
- ❸ Ein vordefinierter Satz von Firewallregeln, der alle Pakete durchlässt. Sehen Sie sich `/etc/rc.firewall` an, wenn Sie diese Option verwenden wollen.
- ❹ Die Netzkarte, die Pakete weiterleitet (und mit dem Internet verbunden ist).
- ❺ Zusätzliche Konfigurationsoptionen, die beim Systemstart an `natd(8)` übergeben werden.

Durch die Definition dieser Optionen in `/etc/rc.conf` wird die Anweisung `natd -interface fxp0` beim Systemstart ausgeführt. Dies kann aber auch manuell erfolgen.

**Anmerkung:** Falls Sie viele Optionen an `natd(8)` übergeben müssen, können Sie auch eine Konfigurationsdatei verwenden. Dazu fügen Sie folgende Zeile in `/etc/rc.conf` ein:

```
natd_flags="-f /etc/natd.conf"
```

Die Datei `/etc/natd.conf` enthält verschiedene Konfigurationsoptionen, wobei jede Option in einer Zeile steht. Das Beispiel im nächsten Abschnitt würde folgende Konfigurationsdatei verwenden:

```
redirect_port tcp 192.168.0.2:6667 6667
redirect_port tcp 192.168.0.3:80 80
```



Wenn Sie eine Konfigurationsdatei verwenden wollen, sollten Sie sich die Handbuchseite zu `natd(8)` durchlesen, insbesondere den Abschnitt über die Nutzung der Option `-f`.

Jedem Rechner und jeder Schnittstelle des lokalen Netzwerks sollte eine IP-Adresse des im RFC 1918 (<ftp://ftp.isi.edu/in-notes/rfc1918.txt>) definierten privaten Adressraums zugewiesen werden. Der Standardgateway entspricht der internen IP-Adresse des **natd**-Rechners.

Im Beispiel werden den LAN-Clients A und B die IP-Adressen `192.168.0.2` und `192.168.0.3` zugewiesen, während die LAN-Netzkarte des **natd**-Rechners die IP-Adresse `192.168.0.1` erhält. Der **natd**-Rechner mit der IP-Adresse `192.168.0.1` wird als Standardgateway für die Clients A und B gesetzt. Die externe Netzkarte des **natd**-Rechners muss für die korrekte Funktion von `natd(8)` nicht konfiguriert werden.

### 31.9.6. Ports umleiten

Wenn Sie `natd(8)` verwenden, sind Ihre LAN-Clients von aussen nicht erreichbar. LAN-Clients können zwar Verbindungen nach aussen aufbauen, sind aber für ankommende Verbindungen nicht erreichbar. Wenn Sie Internetdienste auf einem LAN-Client anbieten wollen, haben Sie daher ein Problem. Eine einfache Lösung ist die Umleitung von bestimmten Internetports des **natd**-Rechners auf einen LAN-Client.

Beispielsweise könnte ein IRC-Server auf Client A und ein Webserver auf Client B laufen. Damit diese Konfiguration funktioniert, müssen Verbindungen, die auf den Ports 6667 (IRC) und 80 (Web) ankommen, auf die entsprechenden Clients umgeleitet werden.

Dazu wird die Option `-redirect_port` unter Nutzung folgender Syntax an `natd(8)` übergeben:

```
-redirect_port proto targetIP:targetPORT[-targetPORT]
 [aliasIP:]aliasPORT[-aliasPORT]
 [remoteIP:]remotePORT[-remotePORT]]]
```

Für unser Beispiel heisst das:

```
-redirect_port tcp 192.168.0.2:6667 6667
-redirect_port tcp 192.168.0.3:80 80
```

Dadurch werden die entsprechenden *tcp*-Ports auf die jeweiligen LAN-Clients umgeleitet.

Mit `-redirect_port` können auch ganze Portbereiche statt einzelner Ports umgeleitet werden. So werden mit *tcp 192.168.0.2:2000-3000 2000-3000* alle Verbindungen, die auf den Ports 2000 bis 3000 ankommen, auf die entsprechenden Ports des Clients A umgeleitet.

Diese Optionen können während des Betriebs von `natd(8)` oder über die Option `natd_flags=""` in `/etc/rc.conf` gesetzt werden.

Eine ausführliche Konfigurationsanleitung finden Sie in `natd(8)`.

### 31.9.7. Adressen umleiten

Die Umleitung von Adressen ist nützlich, wenn mehrere IP-Adressen verfügbar sind, die aber alle auf einem Rechner verbleiben sollen. In diesem Fall kann `natd(8)` jedem LAN-Client eine eigene externe IP-Adresse zuweisen. Ausgehende Pakete eines LAN-Clients werden so der entsprechenden externen IP-Adresse des Clients zugeordnet.

Ankommender Verkehr für diese IP-Adresse wird automatisch an den entsprechenden LAN-Client weitergeleitet. Diesen Vorgang bezeichnet man auch als statisches NAT. Dem **natd**-Gatewayrechner könnten beispielsweise die IP-Adressen 128.1.1.1, 128.1.1.2 sowie 128.1.1.3 zugewiesen werden. 128.1.1.1 wird als die externe IP-Adresse des **natd**-Gatewayrechners verwendet, während 128.1.1.2 und 128.1.1.3 an die LAN-Clients A und B weitergegeben werden.

-redirect\_address benutzt folgende Syntax:

```
-redirect_address localIP publicIP
```

localIP

Die interne IP-Adresse des LAN-Clients

publicIP

Die externe IP-Adresse des LAN-Clients

Für unser Beispiel hieße dies:

```
-redirect_address 192.168.0.2 128.1.1.2
-redirect_address 192.168.0.3 128.1.1.3
```

Analog zur Option -redirect\_port können Sie diese Argumente auch in der Option natd\_flags="" in /etc/rc.conf angeben. Bei der Nutzung der Adressumleitung ist die Portumleitung überflüssig, weil alle für eine bestimmte IP-Adresse ankommenden Daten umgeleitet werden.

Die externe IP-Adresse des **natd**-Rechners muss aktiv sein und der externen Netz Karte zugewiesen sein. Weitere Informationen zu diesem Thema finden Sie in rc.conf(5).

## 31.10. PLIP – Parallel Line IP

PLIP ermöglicht TCP/IP-Verbindungen zwischen zwei Rechnern, die über ihre parallelen Schnittstellen verbunden sind. Eine solche Verbindung ist nützlich, wenn zwei Rechner nicht mit Netzkarten ausgestattet sind, oder wenn eine Installation auf einem Laptop erfolgen soll. Dieser Abschnitt behandelt folgende Themen:

- Die Herstellung eines parallelen (Laplink-) Kabels
- Die Verbindung von zwei Computern über PLIP

### 31.10.1. Ein paralleles Kabel herstellen

Ein paralleles (Laplink-)Kabel können Sie in fast jedem Computergeschäft kaufen. Falls dies nicht möglich sein sollte, oder Sie einfach wissen wollen, wie ein solches Kabel aufgebaut ist, sollten Sie sich die folgende Tabelle ansehen. Sie beschreibt die Herstellung eines parallelen Netzkabels aus einem gewöhnlichen parallelen Drucker-kabel.

**Tabelle 31-1. Die Netzwerk-Verdrahtung eines parallelen Kabels**

| A-Name       | A-Ende | B-Ende | Beschreibung | Post/Bit      |
|--------------|--------|--------|--------------|---------------|
| DATA0 -ERROR | 2 15   | 15 2   | Data         | 0/0x01 1/0x08 |

| A-Name      | A-Ende | B-Ende | Beschreibung | Post/Bit      |
|-------------|--------|--------|--------------|---------------|
| DATA1 +SLCT | 3 13   | 13 3   | Data         | 0/0x02 1/0x10 |
| DATA2 +PE   | 4 12   | 12 4   | Data         | 0/0x04 1/0x20 |
| DATA3 -ACK  | 5 10   | 10 5   | Strobe       | 0/0x08 1/0x40 |
| DATA4 BUSY  | 6 11   | 11 6   | Data         | 0/0x10 1/0x80 |
| GND         | 18-25  | 18-25  | GND          | -             |

### 31.10.2. PLIP einrichten

Als Erstes benötigen Sie ein Laplink-Kabel. Danach müssen Sie sicherstellen, dass beide Computerkernel den lpt(4)-Treiber unterstützen:

```
grep lp /var/run/dmesg.boot
lpt0: <Printer> on ppbus0
lpt0: Interrupt-driven port
```

Der Parallelport muss Interrupt-gesteuert sein, daher sollte die Datei `/boot/device.hints` zwei Zeilen ähnlich den folgenden enthalten:

```
hint.ppc.0.at="isa"
hint.ppc.0.irq="7"
```

Danach überprüfen Sie, ob die Kernelkonfigurationsdatei die Zeile `device plip` enthält, oder ob das Kernelmodul `plip.ko` geladen wurde. In beiden Fällen sollte die parallele Schnittstelle von `ifconfig(8)` angezeigt werden:

```
ifconfig plip0
plip0: flags=8810<POINTOPOINT,SIMPLEX,MULTICAST> mtu 1500
```

Verbinden Sie die parallelen Schnittstellen der beiden Computer über das (Laplink-)Kabel.

Konfigurieren Sie die Netzwerkparameter auf beiden Rechnern als `root`. Wenn Sie beispielsweise den Rechner `host1` mit dem Rechner `host2` verbinden wollen, gehen Sie folgendermaßen vor:

```

 host1 <-----> host2
IP Address 10.0.0.1 10.0.0.2
```

Richten Sie die parallele Schnittstelle von `host1` ein, indem Sie Folgendes eingeben:

```
ifconfig plip0 10.0.0.1 10.0.0.2
```

Danach richten Sie die parallele Schnittstelle von `host2` ein:

```
ifconfig plip0 10.0.0.2 10.0.0.1
```

Sie sollten nun über eine funktionierende Verbindung verfügen. Bei Problemen lesen Sie bitte die Hilfeseiten `lp(4)` sowie `lpt(4)`.

Zusätzlich sollten beide Rechner in `/etc/hosts` eingetragen werden:

```
127.0.0.1 localhost.my.domain localhost
10.0.0.1 host1.my.domain host1
```

```
10.0.0.2 host2.my.domain host2
```

Um die Verbindung zu überprüfen, pingen Sie jeden Rechner vom anderen Rechner aus an. Auf `host1` gehen Sie dazu folgendermaßen vor:

```
ifconfig plip0
plip0: flags=8851<UP,POINTOPOINT,RUNNING,SIMPLEX,MULTICAST> mtu 1500
 inet 10.0.0.1 --> 10.0.0.2 netmask 0xff000000

netstat -r
Routing tables

Internet:
Destination Gateway Flags Refs Use Netif Expire
host2 host1 UH 0 0 plip0

ping -c 4 host2
PING host2 (10.0.0.2): 56 data bytes
64 bytes from 10.0.0.2: icmp_seq=0 ttl=255 time=2.774 ms
64 bytes from 10.0.0.2: icmp_seq=1 ttl=255 time=2.530 ms
64 bytes from 10.0.0.2: icmp_seq=2 ttl=255 time=2.556 ms
64 bytes from 10.0.0.2: icmp_seq=3 ttl=255 time=2.714 ms

--- host2 ping statistics ---
4 packets transmitted, 4 packets received, 0% packet loss
round-trip min/avg/max/stddev = 2.530/2.643/2.774/0.103 ms
```

## 31.11. IPv6 – Internet Protocol Version 6

*Beigetragen von Aaron Kaplan. Überarbeitet und erweitert von Tom Rhodes. Erweitert von Brad Davis.*

Bei IPv6 (auch als IPng oder *IP next generation* bekannt) handelt es sich um die neueste Version des bekannten IP-Protokolls (das auch als IPv4 bezeichnet wird). FreeBSD enthält, genauso wie die anderen frei erhältlichen BSD-Systeme, die IPv6-Referenzimplementation von KAME. FreeBSD erfüllt damit bereits alle für die Nutzung von IPv6 nötigen Voraussetzungen. Dieser Abschnitt konzentriert sich daher auf die Konfiguration und den Betrieb von IPv6.

Anfang der 90er Jahre wurde man auf den stark steigenden Verbrauch von IPv4-Adressen aufmerksam. Im Hinblick auf das Wachstums des Internets gab es zwei Hauptsorgen:

- Die drohende Knappheit von IPv4-Adressen. Dieses Problem konnte durch die Einführung von privaten Adressräumen gemäß RFC1918 (mit Adressen wie 10.0.0.0/8, 172.16.0.0/12, oder 192.168.0.0/16) sowie der Entwicklung von *Network Address Translation* (NAT) weitestgehend entschärft werden.
- Die immer größer werdenden Einträge in Router-Tabellen. Dieses Problem ist auch heute noch aktuell.

IPv6 ist in der Lage, diese, aber auch viele andere Probleme zu lösen:

- IPv6 hat einen 128 Bit großen Adressraum. Es sind also theoretisch 340.282.366.920.938.463.374.607.431.768.211.456 Adressen verfügbar. In anderen Worten: Für jeden Quadratmeter der Erdoberfläche sind etwa  $6,67 \cdot 10^{27}$  IPv6-Adressen verfügbar.

- Router speichern nur noch Netzwerk-Aggregationsadressen in Ihren Routingtabellen. Dadurch reduziert sich die durchschnittliche Größe einer Routingtabelle auf 8192 Einträge.

Weitere nützliche Eigenschaften von IPv6 sind:

- Die automatische Konfiguration von Adressen, die im RFC2462 (<http://www.ietf.org/rfc/rfc2462.txt>) beschrieben wird.
- Anycast-Adressen ("eine-von-vielen")
- Verpflichtende Multicast-Adressen
- Die Unterstützung von IPsec (IP-Security)
- Eine vereinfachte Headerstruktur
- Mobile IP-Adressen
- Die Umwandlung von IPv4- in IPv6-Adressen

Weitere Informationsquellen:

- Beschreibung von IPv6 auf playground.sun.com (<http://playground.sun.com/pub/ipng/html/ipng-main.html>)
- KAME.net (<http://www.kame.net>)

### 31.11.1. Hintergrundinformationen zu IPv6-Adressen

Es gibt verschiedene Arten von IPv6-Adressen: Unicast-, Anycast- und Multicast-Adressen.

Unicast-Adressen sind die herkömmlichen Adressen. Ein Paket, das an eine Unicast-Adresse gesendet wird, kommt nur an der Schnittstelle an, die dieser Adresse zugeordnet ist.

Anycast-Adressen unterscheiden sich in ihrer Syntax nicht von Unicast-Adressen, sie wählen allerdings aus mehreren Schnittstellen eine Schnittstelle aus. Ein für eine Anycast-Adresse bestimmtes Paket kommt an der nächstgelegenen (entsprechend der Router-Metrik) Schnittstelle an. Anycast-Adressen werden nur von Routern verwendet.

Multicast-Adressen bestimmen Gruppen, denen mehrere Schnittstellen angehören. Ein Paket, das an eine Multicast-Adresse geschickt wird, kommt an allen Schnittstellen an, die zur Multicast-Gruppe gehören.

**Anmerkung:** Die von IPv4 bekannte Broadcast-Adresse (normalerweise xxx.xxx.xxx.255) wird bei IPv6 durch Multicast-Adressen verwirklicht.

**Tabelle 31-2. Reservierte IPv6-Adressen**

| IPv6-Adresse | Präfixlänge | Beschreibung     | Anmerkungen                   |
|--------------|-------------|------------------|-------------------------------|
| ::           | 128 Bit     | nicht festgelegt | entspricht 0.0.0.0 bei IPv4   |
| :::1         | 128 Bit     | Loopback-Adresse | entspricht 127.0.0.1 bei IPv4 |

| IPv6-Adresse        | Präfixlänge | Beschreibung                           | Anmerkungen                                                                                                 |
|---------------------|-------------|----------------------------------------|-------------------------------------------------------------------------------------------------------------|
| ::00:xx:xx:xx:xx    | 96 Bit      | Eingebettete IPv4-Adresse              | Die niedrigen 32 Bit entsprechen der IPv4-Adresse. Wird auch als "IPv4-kompatible IPv6-Adresse bezeichnet". |
| ::ff:xx:xx:xx:xx    | 96 Bit      | Eine auf IPv6 abgebildete IPv4-Adresse | Die niedrigen 32 Bit entsprechen der IPv4-Adresse. Notwendig für Rechner, die IPv6 nicht unterstützen.      |
| fe80:: - feb::      | 10 Bit      | <i>link-local</i>                      | Entspricht der Loopback-Adresse bei IPv4                                                                    |
| fec0:: - fef::      | 10 Bit      | <i>site-local</i>                      |                                                                                                             |
| ff::                | 8 Bit       | Multicast                              |                                                                                                             |
| 001 (im Dualsystem) | 3 Bit       | Globaler Unicast                       | Alle globalen Unicastadressen stammen aus diesem Pool. Die ersten 3 Bit lauten "001".                       |

### 31.11.2. IPv6-Adressen verstehen

Die kanonische Form von IPv6-Adressen lautet x:x:x:x:x:x:x, jedes "x" steht dabei für einen 16-Bit-Hexadezimalwert. Ein Beispiel für eine IPv6-Adresse wäre etwa FEBC:A574:382B:23C1:AA49:4592:4EFE:9982.

Eine IPv6-Adresse enthält oft Teilzeichenfolgen aus lauter Nullen. Eine solche Zeichenfolge kann zu "::" verkürzt werden. Bis zu drei führende Nullen eines Hexquads können ebenfalls weggelassen werden. fe80::1 entspricht also der Adresse fe80:0000:0000:0000:0000:0000:0000:0001.

Eine weitere Möglichkeit ist die Darstellung der letzten 32 Bit in der bekannten (dezimalen) IPv4-Darstellung, bei der Punkte (".") zur Trennung verwendet werden. 2002::10.0.0.1 ist also nur eine andere Schreibweise für die (hexadezimale) kanonische Form 2002:0000:0000:0000:0000:0000:0a00:0001, die wiederum der Adresse 2002::a00:1 entspricht.

Sie sollten nun in der Lage sein, die folgende Ausgabe zu verstehen:

```
ifconfig
rl0: flags=8943<UP,BROADCAST,RUNNING,PROMISC,SIMPLEX,MULTICAST> mtu 1500
 inet 10.0.0.10 netmask 0xffffffff broadcast 10.0.0.255
 inet6 fe80::200:21ff:fe03:8e1%rl0 prefixlen 64 scopeid 0x1
 ether 00:00:21:03:08:e1
 media: Ethernet autoselect (100baseTX)
 status: active
```

Bei fe80::200:21ff:fe03:8e1%rl0 handelt es sich um eine automatisch konfigurierte *link-local*-Adresse. Sie wird im Rahmen der automatischen Konfiguration aus der MAC-Adresse erzeugt.

Weitere Informationen zum Aufbau von IPv6-Adressen finden Sie im RFC3513 (<http://www.ietf.org/rfc/rfc3513.txt>).

### 31.11.3. Eine IPv6-Verbindung herstellen

Es gibt derzeit vier Möglichkeiten, sich mit anderen IPv6-Rechnern oder Netzwerken zu verbinden:

- Fragen Sie Ihren Internetprovider, ob er IPv6 bereits unterstützt.
- SixXS (<http://www.sixxs.net>) bietet weltweit IPv6-Tunnelverbindungen an.
- Die Verwendung eines 6-nach-4-Tunnels (RFC3068 (<http://www.ietf.org/rfc/rfc3068.txt>)).
- Die Verwendung des Ports `/usr/ports/net/freenet6` bei der Einwahl ins Internet.

### 31.11.4. DNS in der IPv6-Welt

Ursprünglich gab es zwei verschiedene DNS-Einträge für IPv6. Da A6-Einträge von der IETF für obsolet erklärt wurden, sind AAAA-Einträge nun Standard.

Weisen Sie die erhaltene IPv6-Adresse Ihrem Rechnernamen zu, indem Sie den Eintrag

```
MYHOSTNAME AAAA MYIPv6ADDR
```

in Ihre primäre DNS-Zonendatei einfügen. Falls Sie nicht für Ihre DNS-Zone verantwortlich sind, bitten Sie den dafür Zuständigen, diese Änderung durchzuführen. Die aktuellen Versionen von **bind** (Version 8.3 oder 9) sowie **dns/djbdns** (bei Verwendung des IPv6-Patches) unterstützen AAAA-Einträge.

### 31.11.5. `/etc/rc.conf` für die Nutzung von IPv6 anpassen

#### 31.11.5.1. Einen Client unter IPv6 einrichten

Dieser Abschnitt beschreibt die Konfiguration eines Rechners, der in Ihrem LAN als Client, aber nicht als Router verwendet wird. Um die Schnittstelle während des Systemstarts mit `rtsol(8)` automatisch einzurichten, fügen Sie folgende Zeile in `/etc/rc.conf` ein:

```
ipv6_enable="YES"
```

Durch die folgende Zeile weisen Sie Ihrer Schnittstelle `fxp0` die statische IP-Adresse `2001:471:1f11:251:290:27ff:fee0:2093` zu:

```
ipv6_ifconfig_fxp0="2001:471:1f11:251:290:27ff:fee0:2093"
```

Um `2001:471:1f11:251::1` als Standardrouter festzulegen, fügen Sie folgende Zeile in `/etc/rc.conf` ein:

```
ipv6_defaultrouter="2001:471:1f11:251::1"
```

### 31.11.5.2. Gateways und Router unter IPv6 einrichten

Dieser Abschnitt beschreibt, wie Sie Ihren Rechner mit Hilfe der von Ihrem Tunnel-Anbieter erhaltenen Anweisungen dauerhaft für die Nutzung von IPv6 einrichten. Um den Tunnel beim Systemstart wiederherzustellen, passen Sie `/etc/rc.conf` wie folgt an:

Listen Sie die einzurichtenden Tunnelschnittstellen (hier `gif0`) auf:

```
gif_interfaces="gif0"
```

Um den lokalen Endpunkt `MY_IPv4_ADDR` über diese Schnittstelle mit dem entfernten Endpunkt `REMOTE_IPv4_ADDR` zu verbinden, verwenden Sie folgende Zeile:

```
gifconfig_gif0="MY_IPv4_ADDR REMOTE_IPv4_ADDR"
```

Um die Ihnen zugewiesene IPv6-Adresse als Endpunkt Ihres IPv6-Tunnels zu verwenden, fügen Sie folgende Zeile ein:

```
ipv6_ifconfig_gif0="MY_ASSIGNED_IPv6_TUNNEL_ENDPOINT_ADDR"
```

Nun müssen Sie nur noch die IPv6-Standardroute angeben. Diese legt das andere Ende des IPv6-Tunnels fest.

```
ipv6_defaultrouter="MY_IPv6_REMOTE_TUNNEL_ENDPOINT_ADDR"
```

### 31.11.5.3. Einen IPv6-Tunnel einrichten

Wenn Ihr Server IPv6-Verkehr zwischen Ihrem Netzwerk und der Außenwelt routen muss, benötigen Sie zusätzlich die folgenden Zeilen in Ihrer `/etc/rc.conf`:

```
ipv6_gateway_enable="YES"
```

## 31.11.6. Bekanntmachung von Routen und automatische Rechnerkonfiguration

Dieser Abschnitt beschreibt die Einrichtung von `rtadvd(8)`, das Sie bei der Bekanntmachung der IPv6-Standardroute unterstützt.

Um `rtadvd(8)` zu aktivieren, fügen Sie folgende Zeile in `/etc/rc.conf` ein:

```
rtadvd_enable="YES"
```

Es ist wichtig, die Schnittstelle anzugeben, über die IPv6-Routen bekanntgemacht werden sollen. Soll `rtadvd(8)` `fxp0` verwenden, ist folgender Eintrag nötig:

```
rtadvd_interfaces="fxp0"
```

Danach erzeugen Sie die Konfigurationsdatei `/etc/rtadvd.conf`. Dazu ein Beispiel:

```
fxp0:\n :addr#1:addr="2001:471:1f11:246::":prefixlen#64:tc=ether:
```



Ersetzen Sie dabei `fxp0` durch die zu verwendende Schnittstelle.

Anschließend ersetzen Sie `2001:471:1f11:246::` durch das Präfix der Ihnen zugewiesenen Verbindung.

Wenn Sie eine /64-Netzmaske verwenden, müssen Sie keine weiteren Anpassungen vornehmen. Anderenfalls müssen Sie `prefixlen#` auf den korrekten Wert setzen.

## 31.12. ATM - Asynchronous Transfer Mode

*Beigetragen von Harti Brandt.*

### 31.12.1. Classical IP over ATM als PVC-Verbindung einrichten

*Classical IP over ATM* (CLIP) ist die einfachste Möglichkeit, um IP-Verkehr über ATM (*Asynchronous Transfer Mode*-Verbindungen) zu übertragen. CLIP kann sowohl mit geschalteten Verbindungen (SVCs) als auch mit permanenten Verbindungen (PVCs) verwendet werden. Dieser Abschnitt beschreibt die Einrichtung eines PVC-basierten Netzwerks.

#### 31.12.1.1. Ein vollständig vermaschtes Netzwerk aufbauen

Bei einem vollständig vermaschten (*fully meshed*) Netzwerk ist jeder Rechner über eine dedizierte Verbindung mit jedem anderen Rechner des Netzwerks verbunden. Die Konfiguration ist - vor allem für kleinere Netzwerke - relativ einfach. Unser Beispielnetzwerk besteht aus vier Rechnern, die jeweils über eine ATM-Adapterkarte mit dem ATM-Netzwerk verbunden sind. Als ersten Konfigurationsschritt planen wir die Vergabe von IP-Adressen sowie die anzulegenden ATM-Verbindungen:

| Rechner | IP-Adresse    |
|---------|---------------|
| hostA   | 192.168.173.1 |
| hostB   | 192.168.173.2 |
| hostC   | 192.168.173.3 |
| hostD   | 192.168.173.4 |

Um ein vollständiges Netz aufzubauen, benötigen wir für jedes Rechnerpaar eine eigene ATM-Verbindung:

| Rechnerpaar   | VPI.VCI-Paar |
|---------------|--------------|
| hostA - hostB | 0.100        |
| hostA - hostC | 0.101        |
| hostA - hostD | 0.102        |
| hostB - hostC | 0.103        |
| hostB - hostD | 0.104        |
| hostC - hostD | 0.105        |

Die Werte VPI und VCI an den Verbindungsenden können natürlich unterschiedlich sein. Wir nehmen hier aber an, dass sie gleich sind. Nun müssen wir die ATM-Schnittstellen auf jedem Rechner einrichten:

```

hostA# ifconfig hatm0 192.168.173.1 up
hostB# ifconfig hatm0 192.168.173.2 up
hostC# ifconfig hatm0 192.168.173.3 up
hostD# ifconfig hatm0 192.168.173.4 up

```

Dabei setzen wir voraus, dass `hatm0` auf allen Rechnern die ATM-Schnittstelle darstellt. Danach werden, beginnend mit `hostA`, die PVCs auf den einzelnen Rechnern eingerichtet (Wir nehmen an, dass die PVCs auf den ATM-Switches bereits eingerichtet sind. Lesen Sie die entsprechenden Handbücher, wenn Sie einen Switch einrichten müssen.):

```

hostA# atmconfig natm add 192.168.173.2 hatm0 0 100 llc/snap ubr
hostA# atmconfig natm add 192.168.173.3 hatm0 0 101 llc/snap ubr
hostA# atmconfig natm add 192.168.173.4 hatm0 0 102 llc/snap ubr

hostB# atmconfig natm add 192.168.173.1 hatm0 0 100 llc/snap ubr
hostB# atmconfig natm add 192.168.173.3 hatm0 0 103 llc/snap ubr
hostB# atmconfig natm add 192.168.173.4 hatm0 0 104 llc/snap ubr

hostC# atmconfig natm add 192.168.173.1 hatm0 0 101 llc/snap ubr
hostC# atmconfig natm add 192.168.173.2 hatm0 0 103 llc/snap ubr
hostC# atmconfig natm add 192.168.173.4 hatm0 0 105 llc/snap ubr

hostD# atmconfig natm add 192.168.173.1 hatm0 0 102 llc/snap ubr
hostD# atmconfig natm add 192.168.173.2 hatm0 0 104 llc/snap ubr
hostD# atmconfig natm add 192.168.173.3 hatm0 0 105 llc/snap ubr

```

Statt UBR können auch andere *traffic contracts* verwendet werden. Voraussetzung ist allerdings, dass diese von Ihrem ATM-Adapter unterstützt werden. Ist dies der Fall, folgen auf den Namen des *traffic contracts* die entsprechenden Konfigurationsparameter. Weitere Informationen zur Konfiguration von ATM-Adapterkarten erhalten Sie über den Befehl

```
atmconfig help natm add
```

oder durch das Lesen von `atmconfig(8)`.

Die Konfiguration von ATM-Adaptern kann auch über die Datei `/etc/rc.conf` erfolgen. Für `hostA` sähe die Konfiguration so aus:

```

network_interfaces="lo0 hatm0"
ifconfig_hat0="inet 192.168.173.1 up"
natm_static_routes="hostB hostC hostD"
route_hostB="192.168.173.2 hatm0 0 100 llc/snap ubr"
route_hostC="192.168.173.3 hatm0 0 101 llc/snap ubr"
route_hostD="192.168.173.4 hatm0 0 102 llc/snap ubr"

```

Mit dem folgenden Befehl lässt sich der derzeitige Status aller CLIP-Routen anzeigen:

```
hostA# atmconfig natm show
```

## 31.13. CARP - Common Address Redundancy Protocol

Beigetragen von Tom Rhodes.

Das *Common Address Redundancy Protocol* (CARP) erlaubt es, mehreren Rechnern die gleiche IP-Adresse zuzuweisen. Durch ein solches Vorgehen lässt sich beispielsweise die Verfügbarkeit bestimmter Dienste verbessern oder die Last zwischen einzelnen Systemen besser verteilen. Den auf diese Art und Weise konfigurierten Systemen kann zusätzlich eine eigene (im Netzwerk eindeutige) IP-Adresse zugewiesen werden (wie dies auch im folgenden Beispiel erfolgt).

Um CARP zu aktivieren, müssen Sie die FreeBSD-Kernelkonfigurationsdatei um die folgende Option erweitern und danach den FreeBSD-Kernel neu bauen:

```
device carp
```

Danach ist CARP auf Ihrem System verfügbar und kann über verschiedene `sysctl`-Optionen (OIDs) gesteuert werden.

| OID                                         | Beschreibung                                                                                                                                                                                                                                                                                             |
|---------------------------------------------|----------------------------------------------------------------------------------------------------------------------------------------------------------------------------------------------------------------------------------------------------------------------------------------------------------|
| <code>net.inet.carp.allow</code>            | Akzeptiert ankommende CARP-Pakete. In der Voreinstellung aktiviert.                                                                                                                                                                                                                                      |
| <code>net.inet.carp.preempt</code>          | Diese Option deaktiviert alle CARP-Geräte, sobald eines von ihnen ausfällt. In der Voreinstellung deaktiviert.                                                                                                                                                                                           |
| <code>net.inet.carp.log</code>              | Hat diese Variable den Wert 0, wird kein Protokoll generiert, während mit dem Wert 1 nur inkorrekte CARP-Pakete protokolliert werden. Hat die Variable einen Wert größer 1, werden nur die Statuswechsel von CARP-Geräten protokolliert. In der Voreinstellung hat diese Variable den Wert 1.            |
| <code>net.inet.carp.arbalance</code>        | Gleicht die Netzwerklast im lokalen Netzwerk durch den Einsatz von ARP aus. In der Voreinstellung deaktiviert.                                                                                                                                                                                           |
| <code>net.inet.carp.suppress_preempt</code> | Eine nur lesbare OID, die den <i>Preemption Suppression</i> -Status anzeigt. Preemption kann verhindert werden. Dies auch dann, wenn ein Gerät ausfällt. Hat die Variable den Wert 0, bedeutet dies, dass Preemption nicht verhindert wird. Tritt ein Problem auf, wird der Wert dieser OID um 1 erhöht. |

Das CARP-Gerät selbst erzeugen Sie mit dem `ifconfig`-Befehl:

```
ifconfig carp0 create
```

Damit Sie dieses Protokoll in Ihrem Netzwerk einsetzen können, muss jede Netzkarte eine eindeutige Identifikationsnummer, die sogenannte VHID (*Virtual Host Identification*), besitzen, da sich ansonsten die Rechner Ihres Netzwerks nicht voneinander unterscheiden lassen.

### 31.13.1. Die Serververfügbarkeit mit CARP verbessern

Wie bereits weiter oben erwähnt wurde, können Sie CARP dazu verwenden, die Verfügbarkeit Ihrer Server zu

verbessern. Im folgenden Beispiel werden insgesamt drei Server (mit jeweils eigener, eindeutiger IP-Adresse), die alle den gleichen Inhalt anbieten, in einer *Round Robin* DNS-Konfiguration eingerichtet. Der Backup-Server verfügt über zwei CARP-Schnittstellen (für die beiden IP-Adressen der Content-Server). Tritt bei einem Content-Server ein Problem auf, übernimmt der Backup-Server die IP-Adresse des ausgefallenen Servers. Dadurch sollte die Auswahl eines Servers vom Anwender nicht bemerkt werden. Der Backup-Server muss identisch konfiguriert sein und die gleichen Daten und Dienste anbieten wie das System, das er ersetzen soll.

Die beiden Content-Server werden (abgesehen von ihren jeweiligen Hostnamen und VHIDs) identisch konfiguriert und heißen in unserem Beispiel `hosta.example.org` beziehungsweise `hostb.example.org`. Damit Sie CARP einsetzen können, müssen Sie als Erstes die Datei `rc.conf` auf beiden Systemen anpassen. Für das System `hosta.example.org` nehmen Sie dazu folgende Zeilen in `rc.conf` auf:

```
hostname="hosta.example.org"
ifconfig_fxp0="inet 192.168.1.3 netmask 255.255.255.0"
cloned_interfaces="carp0"
ifconfig_carp0="vhid 1 pass testpass 192.168.1.50/24"
```

Für das System `hostb.example.org` benötigen Sie zusätzlich folgende Zeilen in `rc.conf`:

```
hostname="hostb.example.org"
ifconfig_fxp0="inet 192.168.1.4 netmask 255.255.255.0"
cloned_interfaces="carp0"
ifconfig_carp0="vhid 2 pass testpass 192.168.1.51/24"
```

**Anmerkung:** Achten Sie unbedingt darauf, dass die durch die Option `pass` an `ifconfig` übergebenen Passwörter auf beiden Systemen identisch sind, da `carp`-Geräte nur mit Systemen kommunizieren können, die über ein korrektes Passwort verfügen. Beachten Sie weiters, dass sich die VHIDs der beiden Systeme unterscheiden müssen.

Nun richten Sie noch das dritte System, `provider.example.org`, ein, das aktiviert wird, wenn eines der beiden zuvor konfigurierten Systeme ausfällt. Dieses dritte System benötigt zwei `carp`-Geräte, um bei Bedarf eines der beiden anderen Systeme ersetzen zu können. Dazu konfigurieren Sie `rc.conf` analog zur folgenden Beispielkonfiguration:

```
hostname="provider.example.org"
ifconfig_fxp0="inet 192.168.1.5 netmask 255.255.255.0"
cloned_interfaces="carp0 carp1"
ifconfig_carp0="vhid 1 advskew 100 pass testpass 192.168.1.50/24"
ifconfig_carp1="vhid 2 advskew 100 pass testpass 192.168.1.51/24"
```

Durch die beiden `carp`-Geräte ist es `provider.example.org` möglich, festzustellen, ob eines der beiden anderen Systeme nicht mehr reagiert. In diesem Fall übernimmt `provider.example.org` die IP-Adresse des betroffenen Systems.

**Anmerkung:** Ist im installierten FreeBSD-Kernel die Option "preemption" aktiviert, kann es sein, dass `provider.example.org` die übernommene IP-Adresse nicht mehr an den Content-Server zurückgibt (wenn dieser wieder funktioniert). In diesem Fall muss ein Administrator die entsprechende Schnittstelle dazu zwingen, dies zu tun. Dazu gibt er auf dem Rechner `provider.example.org` den folgenden Befehl ein:

```
ifconfig carp0 down && ifconfig carp0 up
```

Dieser Befehl muss auf das `carp`-Gerät ausgeführt werden, das dem betroffenen System zugeordnet ist.

Damit ist CARP vollständig konfiguriert und der Testbetrieb kann beginnen. Zuvor müssen Sie allerdings noch alle Systeme neu starten (beziehungsweise die Netzwerkkonfiguration auf allen Systemen neu einlesen), um die Einstellungen zu übernehmen.

Für weitere Informationen lesen Sie bitte die Manualpage `carp(4)`.

# V. Anhang

# Anhang A. Bezugsquellen für FreeBSD

## A.1. CD-ROM und DVD Verleger

### A.1.1. FreeBSD-Pakete

FreeBSD-Pakete (FreeBSD-CDs, zusätzliche Software und gedruckte Dokumentation) erhalten Sie von mehreren Händlern:

- CompUSA  
WWW: <http://www.compusa.com/>
- Frys Electronics  
WWW: <http://www.frys.com/>

### A.1.2. FreeBSD-CDs und -DVDs

Die FreeBSD-CDs und -DVDs werden von vielen Online-Händlern angeboten:

- FreeBSD Mall, Inc.  
700 Harvest Park Ste F  
Brentwood, CA 94513  
USA  
Telefon: +1 925 240-6652  
Fax: +1 925 674-0821  
E-Mail: [info@freebsdmall.com](mailto:info@freebsdmall.com)  
WWW: <http://www.freebsdmall.com/>
- Dr. Hinner EDV  
St. Augustinus-Str. 10  
D-81825 München  
Germany  
Telefon: (089) 428 419  
WWW: <http://www.hinner.de/linux/freebsd.html>
- Ikarios  
22-24 rue Voltaire  
92000 Nanterre  
France  
WWW: <http://ikarios.com/form/#freebsd>
- JMC Software  
Ireland  
Telefon: 353 1 6291282  
WWW: <http://www.thelinuxmall.com>
- The Linux Emporium

Hilliard House, Lester Way  
Wallingford  
OX10 9TA  
United Kingdom  
Telefon: +44 1491 837010  
Fax: +44 1491 837016  
WWW: <http://www.linuxemporium.co.uk/products/bsd/>

- Linux+ DVD Magazine  
Lewartowskiego 6  
Warsaw  
00-190  
Poland  
Telefon: +48 22 860 18 18  
E-Mail: <[editors@lpmagazine.org](mailto:editors@lpmagazine.org)>  
WWW: <http://www.lpmagazine.org/>
- Linux System Labs Australia  
21 Ray Drive  
Balwyn North  
VIC - 3104  
Australia  
Telefon: +61 3 9857 5918  
Fax: +61 3 9857 8974  
WWW: <http://www.lsl.com.au/>
- LinuxCenter.Ru  
Galernaya Street, 55  
Saint-Petersburg  
190000  
Russia  
Telefon: +7-812-3125208  
E-Mail: <[info@linuxcenter.ru](mailto:info@linuxcenter.ru)>  
WWW: <http://linuxcenter.ru/shop/freebsd>

### A.1.3. Lieferanten

Wenn Sie FreeBSD-CD-ROM-Produkte weiterverkaufen möchten, kontaktieren Sie einen der folgenden Lieferanten:

- Cylogistics  
809B Cuesta Dr., #2149  
Mountain View, CA 94040  
USA  
Telefon: +1 650 694-4949  
Fax: +1 650 694-4953  
E-Mail: <[sales@cylogistics.com](mailto:sales@cylogistics.com)>  
WWW: <http://www.cylogistics.com/>
- Ingram Micro



1600 E. St. Andrew Place  
Santa Ana, CA 92705-4926  
USA  
Telefon: 1 (800) 456-8000  
WWW: <http://www.ingrammicro.com/>

- Kudzu, LLC  
7375 Washington Ave. S.  
Edina, MN 55439  
USA  
Telefon: +1 952 947-0822  
Fax: +1 952 947-0876  
E-Mail: <[sales@kudzuenterprises.com](mailto:sales@kudzuenterprises.com)>
- LinuxCenter.Kz  
Ust-Kamenogorsk  
Kazakhstan  
Telefon: +7-705-501-6001  
E-Mail: <[info@linuxcenter.kz](mailto:info@linuxcenter.kz)>  
WWW: <http://linuxcenter.kz/page.php?page=fr>
- LinuxCenter.Ru  
Galernaya Street, 55  
Saint-Petersburg  
190000  
Russia  
Telefon: +7-812-3125208  
E-Mail: <[info@linuxcenter.ru](mailto:info@linuxcenter.ru)>  
WWW: <http://linuxcenter.ru/freebsd>
- Navarre Corp  
7400 49th Ave South  
New Hope, MN 55428  
USA  
Telefon: +1 763 535-8333  
Fax: +1 763 535-0341  
WWW: <http://www.navarre.com/>

## A.2. FTP-Server

Die offiziellen Quellen von FreeBSD sind mit anonymous FTP über ein weltweites Netz von FTP-Spiegeln erhältlich. Obwohl <ftp://ftp.FreeBSD.org/pub/FreeBSD/> über eine gute Anbindung verfügt, sollten Sie einen Spiegel in Ihrer Nähe verwenden (insbesondere, wenn Sie selber einen Spiegel einrichten wollen).

Die Datenbank der FreeBSD-Spiegel (<http://mirrorlist.FreeBSD.org/>) ist aktueller als die folgende Liste, da sie im Gegensatz zu einer statischen Liste die Informationen aus dem DNS erhält.

Sie können FreeBSD auch über anonymous FTP von den folgenden Spiegeln beziehen. Wenn Sie FreeBSD über anonymous FTP beziehen wollen, wählen Sie bitte einen Spiegel in Ihrer Nähe. Die unter "Haupt-Spiegel"

aufgeführten Spiegel stellen normalerweise das komplette FreeBSD-Archiv (alle momentan erhältlichen Versionen für jede unterstützte Architektur) zur Verfügung. Wahrscheinlich geht es aber schneller, wenn Sie einen Spiegel in Ihrer Nähe benutzen. Die Länder-Spiegel stellen die neusten Versionen für die beliebtesten Architekturen bereit, sie stellen aber unter Umständen nicht das komplette FreeBSD-Archiv bereit. Auf alle Server kann mit anonymous FTP zugegriffen werden, einige Server bieten auch andere Zugriffsmethoden an. Die zur Verfügung stehenden Zugriffsmethoden sind bei jedem Server in Klammern angegeben.

Hauptserver, Hauptspiegel, Argentinien, Armenien, Australien, Brasilien, Bulgarien, China, Dänemark, Deutschland, Estland, Finnland, Frankreich, Griechenland, Großbritannien, Hong Kong, Indonesien, Irland, Island, Israel, Italien, Japan, Kanada, Korea, Kroatien, Lettland, Litauen, Neuseeland, Niederlande, Norwegen, Österreich, Polen, Portugal, Rumänien, Russland, Saudi Arabien, Schweden, Schweiz, Singapur, Slowakische Republik, Slowenien, Spanien, Südafrika, Taiwan, Tschechische Republik, Türkei, Ukraine, Ungarn, USA.

(aktualisiert am: 2009/05/21 21:02:58 UTC)

#### Hauptserver

- <ftp://ftp.FreeBSD.org/pub/FreeBSD/> (ftp)

#### Hauptspiegel

Bei Problemen wenden Sie sich bitte an den Betreuer <mirror-admin@FreeBSD.org> dieser Domain.

- <ftp://ftp1.FreeBSD.org/pub/FreeBSD/> (ftp)
- <ftp://ftp2.FreeBSD.org/pub/FreeBSD/> (ftp)
- <ftp://ftp3.FreeBSD.org/pub/FreeBSD/> (ftp)
- <ftp://ftp4.FreeBSD.org/pub/FreeBSD/> (ftp)
- <ftp://ftp5.FreeBSD.org/pub/FreeBSD/> (ftp)
- <ftp://ftp6.FreeBSD.org/pub/FreeBSD/> (ftp)
- <ftp://ftp7.FreeBSD.org/pub/FreeBSD/> (ftp)
- <ftp://ftp8.FreeBSD.org/pub/FreeBSD/> (ftp)
- <ftp://ftp9.FreeBSD.org/pub/FreeBSD/> (ftp)
- <ftp://ftp10.FreeBSD.org/pub/FreeBSD/> (ftp)
- <ftp://ftp11.FreeBSD.org/pub/FreeBSD/> (ftp)
- <ftp://ftp12.FreeBSD.org/pub/FreeBSD/> (ftp)
- <ftp://ftp13.FreeBSD.org/pub/FreeBSD/> (ftp)
- <ftp://ftp14.FreeBSD.org/pub/FreeBSD/> (ftp)

#### Argentinien

Bei Problemen wenden Sie sich bitte an den Betreuer <hostmaster@ar.FreeBSD.org> dieser Domain.

- <ftp://ftp.ar.FreeBSD.org/pub/FreeBSD/> (ftp)

#### Armenien

Bei Problemen wenden Sie sich bitte an den Betreuer <hostmaster@am.FreeBSD.org> dieser Domain.

- <ftp://ftp1.am.FreeBSD.org/pub/FreeBSD/> (ftp)

#### Australien

Bei Problemen wenden Sie sich bitte an den Betreuer <hostmaster@au.FreeBSD.org> dieser Domain.

- <ftp://ftp.au.FreeBSD.org/pub/FreeBSD/> (ftp)
- <ftp://ftp2.au.FreeBSD.org/pub/FreeBSD/> (ftp)
- <ftp://ftp3.au.FreeBSD.org/pub/FreeBSD/> (ftp)

#### Brasilien

Bei Problemen wenden Sie sich bitte an den Betreuer <hostmaster@br.FreeBSD.org> dieser Domain.

- <ftp://ftp.br.FreeBSD.org/pub/FreeBSD/> (ftp / http (<http://ftp.br.FreeBSD.org/>))
- <ftp://ftp2.br.FreeBSD.org/pub/FreeBSD/> (ftp)
- <ftp://ftp3.br.FreeBSD.org/pub/FreeBSD/> (ftp / rsync)
- <ftp://ftp4.br.FreeBSD.org/pub/FreeBSD/> (ftp)
- <ftp://ftp5.br.FreeBSD.org/pub/FreeBSD/> (ftp)
- <ftp://ftp6.br.FreeBSD.org/pub/FreeBSD/> (ftp)
- <ftp://ftp7.br.FreeBSD.org/pub/FreeBSD/> (ftp)

#### Bulgarien

Bei Problemen wenden Sie sich bitte an den Betreuer <hostmaster@bg.FreeBSD.org> dieser Domain.

- <ftp://ftp.bg.FreeBSD.org/pub/FreeBSD/> (ftp / rsync)
- <ftp://ftp2.bg.FreeBSD.org/pub/FreeBSD/> (ftp / rsync)

#### China

Bei Problemen wenden Sie sich bitte an den Betreuer <hostmaster@cn.FreeBSD.org> dieser Domain.

- <ftp://ftp.cn.FreeBSD.org/pub/FreeBSD/> (ftp)
- <ftp://ftp2.cn.FreeBSD.org/pub/FreeBSD/> (ftp)

#### Dänemark

Bei Problemen wenden Sie sich bitte an den Betreuer <hostmaster@dk.FreeBSD.org> dieser Domain.

- <ftp://ftp.dk.FreeBSD.org/pub/FreeBSD/> (ftp / ftpv6)
- <ftp://ftp2.dk.FreeBSD.org/pub/FreeBSD/> (ftp)

#### Deutschland

Bei Problemen wenden Sie sich bitte an den Betreuer <de-bsd-hubs@de.FreeBSD.org> dieser Domain.

- <ftp://ftp.de.FreeBSD.org/pub/FreeBSD/> (ftp)
- <ftp://ftp2.de.FreeBSD.org/pub/FreeBSD/> (ftp / http (<http://ftp2.de.FreeBSD.org/pub/FreeBSD/>) / rsync)
- <ftp://ftp3.de.FreeBSD.org/pub/FreeBSD/> (ftp)
- <ftp://ftp4.de.FreeBSD.org/pub/FreeBSD/> (ftp / http (<http://ftp4.de.FreeBSD.org/pub/FreeBSD/>) / rsync)
- <ftp://ftp5.de.FreeBSD.org/pub/FreeBSD/> (ftp)
- <ftp://ftp6.de.FreeBSD.org/pub/FreeBSD/> (ftp)
- <ftp://ftp7.de.FreeBSD.org/pub/FreeBSD/> (ftp / http (<http://ftp7.de.FreeBSD.org/pub/FreeBSD/>))
- <ftp://ftp8.de.FreeBSD.org/pub/FreeBSD/> (ftp)

#### Estland

Bei Problemen wenden Sie sich bitte an den Betreuer <hostmaster@ee.FreeBSD.org> dieser Domain.

- <ftp://ftp.ee.FreeBSD.org/pub/FreeBSD/> (ftp)

#### Finnland

Bei Problemen wenden Sie sich bitte an den Betreuer <hostmaster@fi.FreeBSD.org> dieser Domain.

- <ftp://ftp.fi.FreeBSD.org/pub/FreeBSD/> (ftp)
- <ftp://ftp3.fi.FreeBSD.org/pub/FreeBSD/> (ftp)

#### Frankreich

Bei Problemen wenden Sie sich bitte an den Betreuer <hostmaster@fr.FreeBSD.org> dieser Domain.

- <ftp://ftp.fr.FreeBSD.org/pub/FreeBSD/> (ftp)
- <ftp://ftp1.fr.FreeBSD.org/pub/FreeBSD/> (ftp)
- <ftp://ftp2.fr.FreeBSD.org/pub/FreeBSD/> (ftp)
- <ftp://ftp3.fr.FreeBSD.org/pub/FreeBSD/> (ftp)
- <ftp://ftp5.fr.FreeBSD.org/pub/FreeBSD/> (ftp)
- <ftp://ftp6.fr.FreeBSD.org/pub/FreeBSD/> (ftp)
- <ftp://ftp7.fr.FreeBSD.org/pub/FreeBSD/> (ftp)

- <ftp://ftp8.fr.FreeBSD.org/pub/FreeBSD/> (ftp)

#### Griechenland

Bei Problemen wenden Sie sich bitte an den Betreuer <hostmaster@gr.FreeBSD.org> dieser Domain.

- <ftp://ftp.gr.FreeBSD.org/pub/FreeBSD/> (ftp)
- <ftp://ftp2.gr.FreeBSD.org/pub/FreeBSD/> (ftp)

#### Großbritannien

Bei Problemen wenden Sie sich bitte an den Betreuer <hostmaster@uk.FreeBSD.org> dieser Domain.

- <ftp://ftp.uk.FreeBSD.org/pub/FreeBSD/> (ftp)
- <ftp://ftp2.uk.FreeBSD.org/pub/FreeBSD/> (ftp / [http \(http://ftp2.uk.FreeBSD.org/\) / rsync](http://ftp2.uk.FreeBSD.org/))
- <ftp://ftp3.uk.FreeBSD.org/pub/FreeBSD/> (ftp)
- <ftp://ftp4.uk.FreeBSD.org/pub/FreeBSD/> (ftp)
- <ftp://ftp5.uk.FreeBSD.org/pub/FreeBSD/> (ftp)
- <ftp://ftp6.uk.FreeBSD.org/pub/FreeBSD/> (ftp)

#### Hong Kong

- <ftp://ftp.hk.FreeBSD.org/pub/FreeBSD/> (ftp)

#### Indonesien

Bei Problemen wenden Sie sich bitte an den Betreuer <hostmaster@id.FreeBSD.org> dieser Domain.

- <ftp://ftp.id.FreeBSD.org/pub/FreeBSD/> (ftp / [http \(http://ftp.id.FreeBSD.org/\) / rsync](http://ftp.id.FreeBSD.org/))

#### Irland

Bei Problemen wenden Sie sich bitte an den Betreuer <hostmaster@ie.FreeBSD.org> dieser Domain.

- <ftp://ftp.ie.FreeBSD.org/pub/FreeBSD/> (ftp)
- <ftp://ftp2.ie.FreeBSD.org/pub/FreeBSD/> (ftp / [http \(http://ftp2.ie.FreeBSD.org/pub/FreeBSD/\) / rsync](http://ftp2.ie.FreeBSD.org/pub/FreeBSD/))
- <ftp://ftp3.ie.FreeBSD.org/pub/FreeBSD/> (ftp / [http \(http://ftp3.ie.FreeBSD.org/pub/FreeBSD/\) / rsync](http://ftp3.ie.FreeBSD.org/pub/FreeBSD/))

#### Island

Bei Problemen wenden Sie sich bitte an den Betreuer <hostmaster@is.FreeBSD.org> dieser Domain.

- <ftp://ftp.is.FreeBSD.org/pub/FreeBSD/> (ftp / rsync)

## Israel

Bei Problemen wenden Sie sich bitte an den Betreuer <hostmaster@il.FreeBSD.org> dieser Domain.

- <ftp://ftp.il.FreeBSD.org/pub/FreeBSD/> (ftp / ftpv6)

## Italien

Bei Problemen wenden Sie sich bitte an den Betreuer <hostmaster@it.FreeBSD.org> dieser Domain.

- <ftp://ftp.it.FreeBSD.org/pub/FreeBSD/> (ftp)

## Japan

Bei Problemen wenden Sie sich bitte an den Betreuer <hostmaster@jp.FreeBSD.org> dieser Domain.

- <ftp://ftp.jp.FreeBSD.org/pub/FreeBSD/> (ftp)
- <ftp://ftp2.jp.FreeBSD.org/pub/FreeBSD/> (ftp)
- <ftp://ftp3.jp.FreeBSD.org/pub/FreeBSD/> (ftp)
- <ftp://ftp4.jp.FreeBSD.org/pub/FreeBSD/> (ftp)
- <ftp://ftp5.jp.FreeBSD.org/pub/FreeBSD/> (ftp)
- <ftp://ftp6.jp.FreeBSD.org/pub/FreeBSD/> (ftp)
- <ftp://ftp7.jp.FreeBSD.org/pub/FreeBSD/> (ftp)
- <ftp://ftp8.jp.FreeBSD.org/pub/FreeBSD/> (ftp)
- <ftp://ftp9.jp.FreeBSD.org/pub/FreeBSD/> (ftp)

## Kanada

Bei Problemen wenden Sie sich bitte an den Betreuer <hostmaster@ca.FreeBSD.org> dieser Domain.

- <ftp://ftp.ca.FreeBSD.org/pub/FreeBSD/> (ftp)
- <ftp://ftp2.ca.FreeBSD.org/> (ftp)
- <ftp://ftp3.ca.FreeBSD.org/pub/FreeBSD/> (ftp)

## Korea

Bei Problemen wenden Sie sich bitte an den Betreuer <hostmaster@kr.FreeBSD.org> dieser Domain.

- <ftp://ftp.kr.FreeBSD.org/pub/FreeBSD/> (ftp / rsync)
- <ftp://ftp2.kr.FreeBSD.org/pub/FreeBSD/> (ftp)

#### Kroatien

Bei Problemen wenden Sie sich bitte an den Betreuer <hostmaster@hr.FreeBSD.org> dieser Domain.

- <ftp://ftp.hr.FreeBSD.org/pub/FreeBSD/> (ftp)

#### Lettland

Bei Problemen wenden Sie sich bitte an den Betreuer <hostmaster@lv.FreeBSD.org> dieser Domain.

- <ftp://ftp.lv.FreeBSD.org/pub/FreeBSD/> (ftp / http (<http://ftp.lv.FreeBSD.org/pub/FreeBSD/>))
- <ftp://ftp2.lv.FreeBSD.org/pub/FreeBSD/> (ftp)

#### Litauen

Bei Problemen wenden Sie sich bitte an den Betreuer <hostmaster@lt.FreeBSD.org> dieser Domain.

- <ftp://ftp.lt.FreeBSD.org/pub/FreeBSD/> (ftp)

#### Neuseeland

- <ftp://ftp.nz.FreeBSD.org/pub/FreeBSD/> (ftp)

#### Niederlande

Bei Problemen wenden Sie sich bitte an den Betreuer <hostmaster@nl.FreeBSD.org> dieser Domain.

- <ftp://ftp.nl.FreeBSD.org/pub/FreeBSD/> (ftp / http (<http://ftp.nl.FreeBSD.org/os/FreeBSD/>) / rsync)
- <ftp://ftp2.nl.FreeBSD.org/pub/FreeBSD/> (ftp)

#### Norwegen

Bei Problemen wenden Sie sich bitte an den Betreuer <hostmaster@no.FreeBSD.org> dieser Domain.

- <ftp://ftp.no.FreeBSD.org/pub/FreeBSD/> (ftp / rsync)
- <ftp://ftp3.no.FreeBSD.org/pub/FreeBSD/> (ftp)

#### Österreich

Bei Problemen wenden Sie sich bitte an den Betreuer <hostmaster@at.FreeBSD.org> dieser Domain.

- <ftp://ftp.at.FreeBSD.org/pub/FreeBSD/> (ftp / http (<http://ftp.at.FreeBSD.org/pub/FreeBSD/>))
- <ftp://ftp2.at.FreeBSD.org/pub/FreeBSD/> (ftp / http (<http://ftp2.at.freebsd.org/pub/FreeBSD/>) / rsync)

## Polen

Bei Problemen wenden Sie sich bitte an den Betreuer <hostmaster@pl.FreeBSD.org> dieser Domain.

- <ftp://ftp.pl.FreeBSD.org/pub/FreeBSD/> (ftp)
- <ftp://ftp2.pl.FreeBSD.org/pub/FreeBSD/> (ftp)
- <ftp://ftp3.pl.FreeBSD.org/pub/FreeBSD/> (ftp)
- <ftp://ftp5.pl.FreeBSD.org/pub/FreeBSD/> (ftp)

## Portugal

Bei Problemen wenden Sie sich bitte an den Betreuer <hostmaster@pt.FreeBSD.org> dieser Domain.

- <ftp://ftp.pt.FreeBSD.org/pub/FreeBSD/> (ftp)
- <ftp://ftp2.pt.FreeBSD.org/pub/freebsd/> (ftp)
- <ftp://ftp4.pt.FreeBSD.org/pub/ISO/FreeBSD/> (ftp)

## Rumänien

Bei Problemen wenden Sie sich bitte an den Betreuer <hostmaster@ro.FreeBSD.org> dieser Domain.

- <ftp://ftp.ro.FreeBSD.org/pub/FreeBSD/> (ftp)
- <ftp://ftp1.ro.FreeBSD.org/pub/FreeBSD/> (ftp / ftpv6)

## Russland

Bei Problemen wenden Sie sich bitte an den Betreuer <hostmaster@ru.FreeBSD.org> dieser Domain.

- <ftp://ftp.ru.FreeBSD.org/pub/FreeBSD/> (ftp / http (<http://ftp.ru.FreeBSD.org/FreeBSD/>) / rsync)
- <ftp://ftp2.ru.FreeBSD.org/pub/FreeBSD/> (ftp / http (<http://ftp2.ru.FreeBSD.org/pub/FreeBSD/>) / rsync)
- <ftp://ftp3.ru.FreeBSD.org/pub/FreeBSD/> (ftp)
- <ftp://ftp4.ru.FreeBSD.org/pub/FreeBSD/> (ftp)
- <ftp://ftp5.ru.FreeBSD.org/pub/FreeBSD/> (ftp / http (<http://ftp5.ru.FreeBSD.org/pub/FreeBSD/>) / rsync)
- <ftp://ftp6.ru.FreeBSD.org/pub/FreeBSD/> (ftp)

## Saudi Arabien

Bei Problemen wenden Sie sich bitte an den Betreuer <ftpadmin@isu.net.sa> dieser Domain.

- <ftp://ftp.isu.net.sa/pub/mirrors/ftp.freebsd.org/> (ftp)



## Schweden

Bei Problemen wenden Sie sich bitte an den Betreuer <hostmaster@se.FreeBSD.org> dieser Domain.

- <ftp://ftp.se.FreeBSD.org/pub/FreeBSD/> (ftp)
- <ftp://ftp2.se.FreeBSD.org/pub/FreeBSD/> (ftp)
- <ftp://ftp3.se.FreeBSD.org/pub/FreeBSD/> (ftp)
- <ftp://ftp5.se.FreeBSD.org/pub/FreeBSD/> (ftp / [http \(http://ftp5.se.FreeBSD.org/\) / rsync](http://ftp5.se.FreeBSD.org/))

## Schweiz

Bei Problemen wenden Sie sich bitte an den Betreuer <hostmaster@ch.FreeBSD.org> dieser Domain.

- <ftp://ftp.ch.FreeBSD.org/pub/FreeBSD/> (ftp)
- <ftp://ftp2.ch.FreeBSD.org/pub/FreeBSD/> (ftp)

## Singapur

Bei Problemen wenden Sie sich bitte an den Betreuer <hostmaster@sg.FreeBSD.org> dieser Domain.

- <ftp://ftp.sg.FreeBSD.org/pub/FreeBSD/> (ftp / [http \(http://ftp.sg.FreeBSD.org/pub/FreeBSD/\) / rsync](http://ftp.sg.FreeBSD.org/pub/FreeBSD/))

## Slowakische Republik

Bei Problemen wenden Sie sich bitte an den Betreuer <hostmaster@sk.FreeBSD.org> dieser Domain.

- <ftp://ftp.sk.FreeBSD.org/pub/FreeBSD/> (ftp / [ftpv6 \(ftp://ftp.sk.FreeBSD.org/pub/FreeBSD/\) / http \(http://ftp.sk.FreeBSD.org/pub/FreeBSD/\) / httpv6 \(http://ftp.sk.FreeBSD.org/pub/FreeBSD/\) / rsync / rsyncv6](ftp://ftp.sk.FreeBSD.org/pub/FreeBSD/))

## Slowenien

Bei Problemen wenden Sie sich bitte an den Betreuer <hostmaster@si.FreeBSD.org> dieser Domain.

- <ftp://ftp.si.FreeBSD.org/pub/FreeBSD/> (ftp)
- <ftp://ftp2.si.FreeBSD.org/pub/FreeBSD/> (ftp)

## Spanien

Bei Problemen wenden Sie sich bitte an den Betreuer <hostmaster@es.FreeBSD.org> dieser Domain.

- <ftp://ftp.es.FreeBSD.org/pub/FreeBSD/> (ftp)
- <ftp://ftp2.es.FreeBSD.org/pub/FreeBSD/> (ftp)
- <ftp://ftp3.es.FreeBSD.org/pub/FreeBSD/> (ftp)

## Südafrika

Bei Problemen wenden Sie sich bitte an den Betreuer <hostmaster@za.FreeBSD.org> dieser Domain.

- <ftp://ftp.za.FreeBSD.org/pub/FreeBSD/> (ftp)
- <ftp://ftp2.za.FreeBSD.org/pub/FreeBSD/> (ftp)
- <ftp://ftp3.za.FreeBSD.org/pub/FreeBSD/> (ftp)
- <ftp://ftp4.za.FreeBSD.org/pub/FreeBSD/> (ftp)

## Taiwan

Bei Problemen wenden Sie sich bitte an den Betreuer <hostmaster@tw.FreeBSD.org> dieser Domain.

- <ftp://ftp.tw.FreeBSD.org/pub/FreeBSD/> (ftp / ftpv6 (<ftp://ftp.tw.FreeBSD.org/pub/FreeBSD/>) / rsync / rsyncv6)
- <ftp://ftp2.tw.FreeBSD.org/pub/FreeBSD/> (ftp / ftpv6 (<ftp://ftp2.tw.FreeBSD.org/pub/FreeBSD/>) / http (<http://ftp2.tw.FreeBSD.org/pub/FreeBSD/>) / httpv6 (<http://ftp2.tw.FreeBSD.org/pub/FreeBSD/>) / rsync / rsyncv6)
- <ftp://ftp3.tw.FreeBSD.org/pub/FreeBSD/> (ftp)
- <ftp://ftp4.tw.FreeBSD.org/pub/FreeBSD/> (ftp)
- <ftp://ftp5.tw.FreeBSD.org/pub/FreeBSD/> (ftp)
- <ftp://ftp6.tw.FreeBSD.org/pub/FreeBSD/> (ftp / http (<http://ftp6.tw.FreeBSD.org/>) / rsync)
- <ftp://ftp7.tw.FreeBSD.org/pub/FreeBSD/> (ftp)
- <ftp://ftp8.tw.FreeBSD.org/pub/FreeBSD/> (ftp)
- <ftp://ftp9.tw.FreeBSD.org/pub/FreeBSD/> (ftp)
- <ftp://ftp10.tw.FreeBSD.org/pub/FreeBSD/> (ftp)
- <ftp://ftp11.tw.FreeBSD.org/pub/FreeBSD/> (ftp / http (<http://ftp11.tw.FreeBSD.org/FreeBSD/>))
- <ftp://ftp12.tw.FreeBSD.org/pub/FreeBSD/> (ftp)
- <ftp://ftp13.tw.FreeBSD.org/pub/FreeBSD/> (ftp)
- <ftp://ftp14.tw.FreeBSD.org/pub/FreeBSD/> (ftp)
- <ftp://ftp15.tw.FreeBSD.org/pub/FreeBSD/> (ftp)

## Tschechische Republik

Bei Problemen wenden Sie sich bitte an den Betreuer <hostmaster@cz.FreeBSD.org> dieser Domain.

- <ftp://ftp.cz.FreeBSD.org/pub/FreeBSD/> (ftp / http (<http://ftp.cz.FreeBSD.org/pub/FreeBSD/>) / rsync)
- <ftp://ftp2.cz.FreeBSD.org/pub/FreeBSD/> (ftp / http (<http://ftp2.cz.FreeBSD.org/pub/FreeBSD/>))

## Türkei

- <ftp://ftp.tr.FreeBSD.org/pub/FreeBSD/> (ftp / http (<http://ftp.tr.freebsd.org/pub/FreeBSD/>) / rsync)
- <ftp://ftp2.tr.FreeBSD.org/pub/FreeBSD/> (ftp / rsync)

## Ukraine

- <ftp://ftp.ua.FreeBSD.org/pub/FreeBSD/> (ftp / http (<http://ftp.ua.freebsd.org/pub/FreeBSD/>))
- <ftp://ftp2.ua.FreeBSD.org/pub/FreeBSD/> (ftp / http (<http://ftp2.ua.freebsd.org/pub/FreeBSD/>))
- <ftp://ftp7.ua.FreeBSD.org/pub/FreeBSD/> (ftp)
- <ftp://ftp8.ua.FreeBSD.org/pub/FreeBSD/> (ftp / http (<http://ftp8.ua.freebsd.org/FreeBSD/>))
- <ftp://ftp11.ua.FreeBSD.org/pub/FreeBSD/> (ftp)

## Ungarn

Bei Problemen wenden Sie sich bitte an den Betreuer [<hostmaster@hu.FreeBSD.org>](mailto:hostmaster@hu.FreeBSD.org) dieser Domain.

- <ftp://ftp.hu.FreeBSD.org/pub/FreeBSD/> (ftp / http (<http://ftp.hu.FreeBSD.org/>) / rsync)
- <ftp://ftp2.hu.FreeBSD.org/pub/FreeBSD/> (ftp)

## USA

Bei Problemen wenden Sie sich bitte an den Betreuer [<hostmaster@us.FreeBSD.org>](mailto:hostmaster@us.FreeBSD.org) dieser Domain.

- <ftp://ftp1.us.FreeBSD.org/pub/FreeBSD/> (ftp)
- <ftp://ftp2.us.FreeBSD.org/pub/FreeBSD/> (ftp)
- <ftp://ftp3.us.FreeBSD.org/pub/FreeBSD/> (ftp)
- <ftp://ftp4.us.FreeBSD.org/pub/FreeBSD/> (ftp / ftpv6)
- <ftp://ftp5.us.FreeBSD.org/pub/FreeBSD/> (ftp / rsync)
- <ftp://ftp6.us.FreeBSD.org/pub/FreeBSD/> (ftp / http (<http://ftp6.us.FreeBSD.org/pub/FreeBSD/>))
- <ftp://ftp7.us.FreeBSD.org/pub/FreeBSD/> (ftp / http (<http://ftp7.us.FreeBSD.org/pub/FreeBSD/>) / rsync)
- <ftp://ftp8.us.FreeBSD.org/pub/FreeBSD/> (ftp)
- <ftp://ftp9.us.FreeBSD.org/pub/FreeBSD/> (ftp / http (<http://ftp9.us.FreeBSD.org/pub/os/FreeBSD/>))
- <ftp://ftp10.us.FreeBSD.org/pub/FreeBSD/> (ftp)
- <ftp://ftp11.us.FreeBSD.org/pub/FreeBSD/> (ftp)
- <ftp://ftp12.us.FreeBSD.org/pub/FreeBSD/> (ftp / rsync)
- <ftp://ftp13.us.FreeBSD.org/pub/FreeBSD/> (ftp / http (<http://ftp13.us.FreeBSD.org/pub/FreeBSD/>) / rsync)
- <ftp://ftp14.us.FreeBSD.org/pub/FreeBSD/> (ftp)

- <ftp://ftp15.us.FreeBSD.org/pub/FreeBSD/> (ftp)

## A.3. BitTorrent

Die ISO-Images für die Release-CDs sind via BitTorrent abrufbar. Eine Sammlung von Torrent-Dateien zum Herunterladen der Images ist unter <http://torrents.freebsd.org:8080> (<http://torrents.freebsd.org:8080/>) verfügbar.

Die BitTorrent Client-Software ist als Port `net-p2p/py-bittorrent` oder als vorkompiliertes Paket erhältlich.

Nach dem Herunterladen der ISO-Images mit BitTorrent können Sie diese auf CD oder DVD brennen, so wie im `burncd`-Abschnitt 18.6.3 beschrieben.

## A.4. Anonymous CVS

### A.4.1. Einführung

Anonymous CVS (oder *anoncvs*) dient zum Synchronisieren mit entfernten Repositories und steht mit den CVS Werkzeugen, die im FreeBSD Basissystem enthalten sind, zur Verfügung. Benutzer von FreeBSD können damit unter anderem lesende Operationen auf den **Anoncvs** Servern des FreeBSD Projects durchführen, ohne über besondere Berechtigungen zu verfügen. Um es zu benutzen, setzen Sie einfach die `CVSROOT` Umgebungsvariable auf einen **Anoncvs** Server und geben beim Login mit `cvs login` das Passwort `anoncvs` an. Danach können Sie mit `cvs(1)` wie auf jedes lokale Repository (allerdings nur lesend) zugreifen.

**Anmerkung:** `cvs login` speichert Passwörter zur Authentifizierung an einem CVS Server in der Datei `.cvspass` in Ihrem `HOME`-Verzeichnis. Wenn diese Datei beim ersten Benutzen von `cvs login` nicht existiert, erhalten Sie vielleicht eine Fehlermeldung. In diesem Fall legen Sie einfach eine leere `.cvspass` Datei an und melden sich erneut an.

CVSup und **Anoncvs** bieten dieselbe Funktionalität, die folgenden Kriterien helfen Ihnen zu entscheiden, welche Methode Sie benutzen sollen. **CVSup** geht wesentlich effizienter mit Netzwerk-Ressourcen um und ist auch technisch ausgereifter. Allerdings müssen Sie zuerst einen speziellen Client installieren und konfigurieren, bevor Sie **CVSup** benutzen können. Weiterhin können Sie mit **CVSup** nur relativ große Teile der Quellen, die *Sammlungen* genannt werden, synchronisieren.

Im Gegensatz dazu können Sie mit **Anoncvs** jede beliebige Datei oder indem Sie einfach den CVS Namen des Moduls angeben, ein beliebiges Programm, wie `ls` oder `grep`, bearbeiten. Natürlich können Sie mit **Anoncvs** nur lesend auf ein CVS Repository zugreifen. Wenn Sie lokal mit dem FreeBSD-Repository entwickeln wollen, dann ist **CVSup** die einzige Wahl.

## A.4.2. Benutzen von Anonymous CVS

Setzen Sie einfach die `CVSROOT` Umgebungsvariable, um `cvs(1)` das **CVS** Repository eines FreeBSD **Anoncv**s-Servers bekannt zu geben. Zurzeit stehen folgende Server zur Verfügung:

- *Frankreich*: `:pserver:anoncv@anoncv.fr.FreeBSD.org:/home/ncvs` (Das Passwort für `pserver` ist `anoncv`, `ssh`-Zugriffe verwenden kein Passwort.)
- *Japan*: `:pserver:anoncv@anoncv.jp.FreeBSD.org:/home/ncvs` (Benutzen Sie `cvs login` und das Passwort `anoncv`.)
- *Taiwan*: `:pserver:anoncv@anoncv.tw.FreeBSD.org:/home/ncvs` (`pserver`: Benutzen Sie `cvs login` und ein beliebiges Passwort. `ssh`: kein Passwort.)

```
SSH2 HostKey: 1024 e8:3b:29:7b:ca:9f:ac:e9:45:cb:c8:17:ae:9b:eb:55 /etc/ssh/ssh_host_dsa_key.pub
```

- *USA*: `freebsdanoncv@anoncv.FreeBSD.org:/home/ncvs` (nur `ssh` ohne Passwort).

```
SSH HostKey: 1024 a1:e7:46:de:fb:56:ef:05:bc:73:aa:91:09:da:f7:f4 root@sanmateo.ecn.purdue.edu
SSH2 HostKey: 1024 52:02:38:1a:2f:a8:71:d3:f5:83:93:8d:aa:00:6f:65 ssh_host_dsa_key.pub
```

- *USA*: `anoncv@anoncv1.FreeBSD.org:/home/ncvs` (nur `ssh` ohne Passwort).

```
SSH2 HostKey: 2048 53:1f:15:a3:72:5c:43:f6:44:0e:6a:e9:bb:f8:01:62 /etc/ssh/ssh_host_dsa_key.pub
```

Mit **CVS** können Sie praktisch jede Version von FreeBSD, die schon einmal existiert hat (oder in manchen Fällen existieren wird) auschecken. Sie sollten daher damit vertraut sein, wie Sie mit Tags unter `cvs(1)` arbeiten (die `-r` Option). Zudem müssen Sie die Namen der Tags im FreeBSD-Repository kennen.

Es gibt zwei verschiedene Tags<sup>1</sup>: Tags, die Revisionen bezeichnen und Tags, die Zweige bezeichnen. Die Ersten sind statisch und fest an eine Revision gebunden. Ein Tag, das einen Zweig bezeichnet, bezieht sich dagegen zu einem gegebenen Zeitpunkt immer auf die aktuellste Revision. Da ein Tag eines Zweiges nicht an eine bestimmte Revision gebunden ist, kann sich dessen Bedeutung von heute auf morgen ändern.

In Abschnitt A.7 finden Sie eine Liste der gültigen Tags. Beachten Sie bitte, dass keines der Tags auf die Ports-Sammlung anwendbar ist, da diese nicht über Zweige verfügt.

Wenn Sie ein Tag eines Zweiges verwenden, erhalten Sie die aktuellsten Dateien dieses Entwicklungszweiges. Wenn Sie eine frühere Revision erhalten möchten, können Sie zum Beispiel einen Zeitpunkt mit der `-D` Option angeben. Weitere Informationen dazu entnehmen Sie bitte `cvs(1)`.

## A.4.3. Beispiele

Im Folgenden finden Sie einige Beispiele für den Umgang mit **Anonymous CVS**. Sie sollten sich aber die Manualpage von `cvs(1)` sorgfältig durchlesen, bevor Sie anfangen.

### Beispiel A-1. `ls(1)` von **-CURRENT** auschecken

```
% setenv CVSROOT :pserver:anoncv@anoncv.tw.FreeBSD.org:/home/ncvs
% cvs login
Wenn Sie dazu aufgefordert werden, benutzen Sie ein beliebiges "Passwort".
% cvs co ls
```

**Beispiel A-2. Den src/-Baum über SSH auschecken**

```
% cvs -d freebsdanoncvs@anoncvs.FreeBSD.org:/home/ncvs co src
The authenticity of host 'anoncvs.freebsd.org (128.46.156.46)' can't be established.
DSA key fingerprint is 52:02:38:1a:2f:a8:71:d3:f5:83:93:8d:aa:00:6f:65.
Are you sure you want to continue connecting (yes/no)? yes
Warning: Permanently added 'anoncvs.freebsd.org' (DSA) to the list of known hosts.
```

**Beispiel A-3. ls(1) aus dem 6-STABLE-Zweig auschecken**

```
% setenv CVSROOT :pserver:anoncvs@anoncvs.tw.FreeBSD.org:/home/ncvs
% cvs login
Wenn Sie dazu aufgefordert werden, benutzen Sie ein beliebiges "Passwort".
% cvs co -rRELENG_6 ls
```

**Beispiel A-4. Änderungen in ls(1) zwischen 5.3 RELEASE und 5.4 RELEASE (als unified diff)**

```
% setenv CVSROOT :pserver:anoncvs@anoncvs.tw.FreeBSD.org:/home/ncvs
% cvs login
Wenn Sie dazu aufgefordert werden, benutzen Sie ein beliebiges "Passwort".
% cvs rdiff -u -rRELENG_5_3_0_RELEASE -rRELENG_5_4_0_RELEASE ls
```

**Beispiel A-5. Gültige Modulnamen herausfinden**

```
% setenv CVSROOT :pserver:anoncvs@anoncvs.tw.FreeBSD.org:/home/ncvs
% cvs login
Wenn Sie dazu aufgefordert werden, benutzen Sie ein beliebiges "Passwort".
% cvs co modules
% more modules/modules
```

**A.4.4. Weitere Ressourcen**

Die folgenden Ressourcen sind nützlich, um den Umgang mit CVS zu lernen:

- CVS Tutorial (<http://www.csc.calpoly.edu/~dbutler/tutorials/winter96/cvs/>) von Cal Poly.
- CVS Home (<http://ximbiot.com/cvs/wiki/>), die Homepage des CVS-Projekts.
- CVSweb (<http://www.FreeBSD.org/cgi/cvsweb.cgi>) das Web Interface zu CVS des FreeBSD Projekts.

## A.5. CTM

Mit **CTM**<sup>2</sup> können Sie einen entfernten Verzeichnisbaum mit einem zentralen Baum synchronisieren. Es wurde extra zum Synchronisieren der FreeBSD Quellen entwickelt, obwohl es mit der Zeit vielleicht auch andere Anwendungen geben wird. Zurzeit existiert leider so gut wie keine Dokumentation zum Erstellen der Deltas. Wenn Sie Hilfe benötigen oder **CTM** für andere Zwecke einsetzen wollen, wenden Sie sich bitte an die Mailingliste `ctm-users` (<http://lists.FreeBSD.org/mailman/listinfo/ctm-users>).

### A.5.1. Warum soll ich CTM benutzen?

Mit **CTM** erhalten Sie eine lokale Kopie des FreeBSD-Quellbaums, den es in mehreren “Varianten” gibt. Sie können das ganze Repository oder nur einen Zweig spiegeln. Wenn Sie ein aktiver FreeBSD-Entwickler mit einer schlechten oder gar keiner TCP/IP Verbindung sind, oder die Änderungen einfach automatisch zugesandt bekommen wollen, dann ist **CTM** das Richtige für Sie. Für die Zweige mit der meisten Aktivität müssen Sie sich täglich bis zu drei Deltas beschaffen, Sie sollten allerdings erwägen, die Deltas automatisch über E-Mail zu beziehen. Die Größe der Updates wird so klein wie möglich gehalten. Normalerweise sind sie kleiner als 5 kB, manchmal sind sie 10-50 kB groß (etwa jedes 10. Update) und ab und an werden Sie auch einmal ein Update mit 100 kB oder mehr erhalten.

Sie sollten sich über die Vorbehalte gegen die Verwendung der Quellen anstelle eines offiziellen Releases bewusst sein. Das trifft besonders auf FreeBSD-CURRENT zu, lesen Sie dazu bitte den Abschnitt FreeBSD-CURRENT.

### A.5.2. Was brauche ich, um CTM zu benutzen?

Zwei Sachen: Das **CTM** Programm und die initialen Deltas, von denen aus Sie auf die “aktuellen” Stände kommen.

**CTM** ist schon seit der Version 2.0 Teil des FreeBSD-Basisystems. Sie finden es in `/usr/src/usr.sbin/ctm`, wenn Sie eine Kopie der Quellen besitzen.

Die Deltas, die **CTM** verarbeitet, können Sie über FTP oder E-Mail beziehen. Wenn Sie über einen FTP Zugang zum Internet verfügen, erhalten Sie die Deltas unter der folgenden URL:

`ftp://ftp.FreeBSD.org/pub/FreeBSD/CTM/`

Die Deltas werden auch von CTM Spiegeln bereitgehalten.

Wechseln Sie in das passende Verzeichnisse zum Beispiel `src-cur` für FreeBSD-CURRENT und laden Sie sich von dort die Deltas herunter.

Sie können die Deltas auch über E-Mail beziehen.

Abonnieren Sie dazu eine der **CTM**-Verteilerlisten. Über `ctm-cvs-cur` (<http://lists.FreeBSD.org/mailman/listinfo/ctm-cvs-cur>) erhalten Sie den kompletten CVS-Baum, über `ctm-src-cur` (<http://lists.FreeBSD.org/mailman/listinfo/ctm-src-cur>) erhalten Sie FreeBSD-CURRENT und über `ctm-src-4` (<http://lists.FreeBSD.org/mailman/listinfo/ctm-src-4>) erhalten Sie den FreeBSD 4.X-Zweig. Wenn Sie nicht wissen, wie Sie eine der Mailinglisten abonnieren, folgen Sie einem der Verweise von oben oder besuchen Sie die Seite <http://lists.FreeBSD.org/mailman/listinfo>. Weitere Informationen erhalten Sie, wenn Sie dort auf die gewünschte Liste klicken.

Benutzen Sie `ctm_rmail`, um die **CTM** Updates, die Sie per E-Mail empfangen, auszupacken und anzuwenden. Wenn Sie diesen Prozess automatisiert ablaufen lassen möchten, können Sie dazu einen Eintrag in `/etc/aliases` verwenden. Genauere Informationen finden Sie in der Manualpage von `ctm_rmail`.

**Anmerkung:** Sie sollten die Mailingliste `ctm-announce` (<http://lists.FreeBSD.org/mailman/listinfo/ctm-announce>) abonnieren, egal wie Sie die **CTM**-Deltas erhalten. Ankündigungen, die den Betrieb des **CTM**-Systems betreffen, werden nur auf dieser Liste bekannt gegeben. Klicken Sie auf den Namen der Liste oder besuchen Sie die Seite <http://lists.FreeBSD.org/mailman/listinfo>, um diese Liste zu abonnieren.

### A.5.3. Initialisieren von CTM

Bevor Sie die **CTM** Deltas benutzen können, brauchen Sie einen Startpunkt, auf den die nachfolgenden Deltas angewendet werden.

Sie können natürlich mit einem leeren Verzeichnis beginnen. In diesem Fall benötigen Sie ein `xEmpty`-Delta, mit dem Sie den **CTM**-Verzeichnisbaum initialisieren. Wenn Sie Glück haben, finden Sie ein `xEmpty`-Delta, mit dem sie beginnen können, auf einer der CDs Ihrer Distribution.

Da die Verzeichnisbäume mehrere Megabyte groß sind, sollten Sie nach Möglichkeit etwas schon vorhandenes benutzen. Wenn Sie eine `-RELEASE` CD besitzen, können Sie die Quellen von dieser CD benutzen. Sie ersparen sich damit das Übertragen großer Datenmengen.

Die Deltas, mit denen Sie beginnen können, enthalten ein `x` in ihrem Namen, wie in `src-cur.3210xEmpty.gz`. Hinter dem `x` wird der Startpunkt der Deltas angegeben, in diesem Fall steht `Empty` für ein leeres Verzeichnis. Nach etwa 100 Deltas wird ein neues `xEmpty`-Delta erstellt. Mit ungefähr 75 Megabyte komprimierter Daten sind diese `xEmpty`-Deltas übrigens sehr groß.

Nachdem Sie Ihren Startpunkt festgelegt haben, benötigen Sie alle Deltas mit einer höheren Nummer.

### A.5.4. Benutzen von CTM

Um ein Delta einzuspielen, benutzen Sie das folgende Kommando:

```
cd /Pfad/zu/den/Quellen
ctm -v -v /Pfad/zu/den/Deltas/src-xxx.*
```

**CTM** kann mit Deltas arbeiten, die mit `gzip` komprimiert wurden. Sie brauchen die Deltas vorher nicht mit `gunzip` zu dekomprimieren und sparen damit Plattenplatz.

Ihr Quellbaum wird erst dann verändert, wenn **CTM** die Deltas sauber verarbeiten kann. Die Integrität der Deltas und ihre Anwendbarkeit auf den Quellbaum lassen sich durch die Angabe des Schalters `-c` überprüfen, **CTM** ändert in diesem Fall Ihren Quellbaum nicht.

**CTM** verfügt über weitere Kommandozeilenoptionen, Informationen dazu finden Sie in der Manualpage oder dem Quellcode.

Das war schon alles. Um Ihre Quellen aktuell zu halten, verwenden Sie **CTM** jedes Mal, wenn Sie neue Deltas bekommen.

Löschen Sie die Deltas nicht, wenn Sie diese nur schwer wieder beschaffen können. Behalten Sie sie für den Fall, das etwas passiert. Auch wenn Sie nur Disketten besitzen, sollten Sie erwägen, die Deltas mit `fdwrite` zu sichern.



## A.5.5. Umgang mit lokalen Änderungen

Entwickler wollen mit den Dateien im Quellbaum experimentieren und diese verändern. In beschränkter Weise werden lokale Änderungen von **CTM** unterstützt. Wenn **CTM** die Datei `foo` bearbeiten will, überprüft es zuerst ob die Datei `foo.ctm` existiert. Wenn diese Datei existiert, werden Änderungen in ihr anstatt in `foo` vorgenommen.

Mit diesem Verfahren ist eine leichte Handhabung lokaler Änderungen möglich. Kopieren Sie die Dateien, die Sie ändern möchten, in Dateien, die das Suffix `.ctm` tragen. Sie können dann ungestört mit dem Quellcode arbeiten, während **CTM** die `.ctm` Dateien aktualisiert.

## A.5.6. Weitere CTM-Optionen

### A.5.6.1. Was wird aktualisiert?

Eine Liste der Änderungen, die **CTM** an Ihrem Quellbaum vornehmen wird, erhalten Sie, wenn Sie die Option `-l` angeben.

Das ist nützlich, wenn Sie Logs über die Änderungen führen wollen, geänderte Dateien vor- oder nachbearbeiten wollen, oder einfach ein bisschen paranoid sind.

### A.5.6.2. Sicherungen vor einer Aktualisierung erstellen

Sie wollen vielleicht die Dateien, die durch eine **CTM** Aktualisierung verändert werden, sichern.

Mit `-B backup-file` weisen Sie **CTM** an, alle Dateien, die durch ein **CTM** Delta verändert würden, nach `backup-file` zu sichern.

### A.5.6.3. Dateien ausschließen

Manchmal wollen Sie nur bestimmte Teile aktualisieren oder nur bestimmte Dateien aus einer Folge von Deltas extrahieren.

Sie können die Liste der Dateien, mit denen **CTM** arbeitet, einschränken, indem Sie reguläre Ausdrücke mit den Optionen `-e` und `-x` angeben.

Wenn Sie eine aktuelle Kopie von `lib/libc/Makefile` aus den gesicherten **CTM** Deltas erhalten wollen, setzen Sie das folgende Kommando ab:

```
cd /wo/Sie/es/auspacken/wollen/
ctm -e '^lib/libc/Makefile' ~ctm/src-xxx.*
```

Die Optionen `-e` und `-x` werden in der Reihenfolge angewandt, in der sie auf der Kommandozeile angegeben wurden. Eine Datei wird nur dann von **CTM** verarbeitet, wenn dies nach der Anwendung der Optionen `-e` und `-x` noch erlaubt ist.

## A.5.7. Pläne für CTM

Mehrere:

- Hinzufügen eines Authentifizierungsmechanismus, damit gefälschte **CTM**-Deltas erkannt werden können.
- Aufräumen der **CTM**-Optionen, die mit der Zeit unübersichtlich und irreführend wurden.

## A.5.8. Verschiedenes

Es gibt Deltas für die Ports-Sammlung, die aber nicht intensiv genutzt werden.

## A.5.9. CTM-Spiegel

Die CTM-Deltas können Sie mit anonymous FTP von den folgenden Spiegeln beziehen. Versuchen Sie bitte einen Spiegel in Ihrer Nähe zu benutzen.

Bei Problemen wenden Sie sich bitte an die Mailingliste ctm-users (<http://lists.FreeBSD.org/mailman/listinfo/ctm-users>).

Kalifornien, Bay Area, Offizieller Server

- <ftp://ftp.FreeBSD.org/pub/FreeBSD/development/CTM/>

Südafrika, Backup-Server für alte Deltas

- <ftp://ftp.za.FreeBSD.org/pub/FreeBSD/CTM/>

Taiwan/R.O.C.

- <ftp://ctm.tw.FreeBSD.org/pub/FreeBSD/development/CTM/>
- <ftp://ctm2.tw.FreeBSD.org/pub/FreeBSD/development/CTM/>
- <ftp://ctm3.tw.FreeBSD.org/pub/FreeBSD/development/CTM/>

Wenn die Liste keinen Spiegel in Ihrer Nähe enthält oder Sie Probleme mit dem ausgewählten Spiegel haben, versuchen Sie einen Spiegel mit einer Suchmaschine, wie alltheweb (<http://www.alltheweb.com/>), zu finden.

## A.6. Benutzen von CVSup

### A.6.1. Einführung

**CVSup** ist eine Anwendung, die Verzeichnisbäume von einem entfernten **CVS**-Server bereitstellt und aktualisiert. Die Quellen von FreeBSD werden in einem **CVS**-Repository auf einer Entwicklungsmaschine in Kalifornien gepflegt. Mit **CVSup** können sich FreeBSD-Benutzer den eigenen Quellbaum auf aktuellem Stand halten.

Zum Aktualisieren benutzt **CVSup** die Pull-Methode, bei der die Aktualisierungen vom Client angefragt werden. Der Server wartet dabei passiv auf Anfragen von Clients, das heißt er verschickt nicht unaufgefordert Aktualisierungen. Somit gehen alle Anfragen vom Client aus und die Benutzer müssen **CVSup** entweder manuell starten oder einen `cron` Job einrichten, um regelmäßig Aktualisierungen zu erhalten.

**CVSup** in genau dieser Schreibweise bezeichnet die Anwendung, die aus dem Client `cvsup` und dem Server `cvsupd` besteht. `cvsup` läuft auf den Maschinen der Benutzer, `cvsupd` läuft auf jedem der FreeBSD-Spiegel.

Wenn Sie die FreeBSD-Dokumentation und die Mailinglisten lesen, werden Sie oft auf **Sup**, dem Vorgänger von **CVSup** stoßen. **CVSup** wird in gleicher Weise wie **Sup** benutzt und verfügt sogar über Konfigurationsdateien, die kompatibel zu denen von **Sup** sind. Da **CVSup** schneller und flexibler als **Sup** ist, wird **Sup** vom FreeBSD Project nicht mehr benutzt.

**Anmerkung:** Mit **csup** gibt es inzwischen auch eine in C geschriebene Neuimplementierung von **CVSup**. Der größte Vorteil dieser neuen Version ist neben einer höheren Geschwindigkeit der, dass dieses Programm nicht von der Sprache Modula-3 abhängig ist und Sie daher dieses Paket nicht mitinstallieren müssen. Ab FreeBSD 6.2 ist **csup** bereits im Basissystem enthalten und kann sofort verwendet werden. Verwenden Sie hingegen eine ältere FreeBSD-Version, können Sie `csup(1)` über den Port `net/csup` installieren. Alternativ können Sie zur Installation auch ein vorkompiliertes Paket (Package) verwenden. **csup** unterstützt allerdings keinen CVS-Modus. Wollen Sie komplette Repositories spiegeln, müssen Sie also weiterhin **CVSup** einsetzen. Wollen Sie künftig **csup** einsetzen, überspringen Sie in den folgenden Ausführungen einfach den Abschnitt zur Installation von **CVSup** und ersetzen alle Vorkommen von **CVSup** durch **csup**.

### A.6.2. Installation von CVSup

**CVSup** können Sie leicht installieren, wenn Sie das vorkompilierte Paket `net/cvsup` aus der Ports-Sammlung benutzen. Alternativ können Sie `net/cvsup` auch ausgehend von den Quellen bauen, doch seien Sie gewarnt: `net/cvsup` hängt vom **Modula-3** System ab, das viel Zeit und Platz zum Herunterladen und Bauen braucht.

**Anmerkung:** Wenn Sie **CVSup** auf einer Maschine ohne **XFree86** oder **Xorg**, beispielsweise einem Server, benutzen, stellen Sie sicher, dass Sie den Port ohne das **CVSup-GUI**, `net/cvsup-without-gui` verwenden.

Wollen Sie **csup** unter FreeBSD 6.1 oder älter installieren, können Sie dazu das vorkompilierte Paket `net/csup` oder den Port `net/csup` (zur Installation aus den Quellen) verwenden.

### A.6.3. Konfiguration von CVSup

Das Verhalten von **CVSup** wird mit einer Konfigurationsdatei gesteuert, die `supfile` genannt wird. Beispiele für Konfigurationsdateien finden Sie in dem Verzeichnis `/usr/share/examples/cvsup/`.

Ein `supfile` enthält die folgenden Informationen:

- Welche Dateien Sie erhalten wollen.
- Welche Versionen der Dateien Sie benötigen.
- Woher Sie die Dateien beziehen wollen.
- Wo Sie die erhaltenen Dateien speichern.
- Wo Sie die Status-Dateien aufbewahren wollen.

In den folgenden Abschnitten erstellen wir ein typisches `supfile` indem wir nach und nach diese Punkte klären. Zuerst beschreiben wir aber den Aufbau dieser Konfigurationsdatei.

Ein `supfile` ist eine Textdatei. Kommentare beginnen mit einem `#` und gelten bis zum Zeilenende. Leerzeilen und Zeilen, die nur Kommentare enthalten, werden ignoriert.

Die anderen Zeilen legen die Dateien fest, die ein Benutzer erhalten will. Der Server organisiert verschiedene Dateien in einer "Sammlung", deren Name auf einer Zeile angegeben wird. Nach dem Namen der Sammlung können mehrere durch Leerzeichen getrennte Felder folgen, die die oben angesprochenen Informationen festlegen. Es gibt zwei Arten von Feldern: Felder, die Optionen festlegen und Felder mit Parametern. Optionen bestehen aus einem Schlüsselwort, wie `delete` oder `compress` und stehen alleine. Ein Parameterfeld beginnt mit einem Schlüsselwort, dem `=` und ein Parameter, wie in `release=cvs`, folgt. Dieses Feld darf keine Leerzeichen enthalten.

In einem `supfile` werden normalerweise mehrere Sammlungen angefordert. Die erforderlichen Felder können explizit für jede Sammlung angegeben werden, dann werden jedoch die Zeilen ziemlich lang. Außerdem ist dieses Vorgehen sehr unhandlich, da die meisten Felder für alle Sammlungen gleich sind. **CVSup** bietet die Möglichkeit, Vorgaben für die Felder der Sammlungen festzulegen. Zeilen, die mit der Pseudo-Sammlung `*default` beginnen, legen Optionen und Parameter für nachfolgende Sammlungen im `supfile` fest. Der Vorgabewert kann in der Zeile einer bestimmten Sammlung überschrieben werden. Durch Hinzufügen weiterer `*default` Zeilen können die Vorgaben auch mitten im `supfile` überschrieben oder erweitert werden.

Mit diesem Wissen können wir nun ein `supfile` erstellen, das den Quellbaum von FreeBSD-CURRENT anfordert und aktualisiert.

- Welche Dateien wollen Sie empfangen?

Dateien werden von **CVSup** in "Sammlungen" organisiert. Die erhältlichen Sammlungen werden später beschrieben. Wir wollen den Quellbaum von FreeBSD empfangen, der in der Sammlung `src-all` enthalten ist. Das `supfile` enthält pro Zeile eine Sammlung, in diesem Fall also nur eine einzige Zeile:

```
src-all
```

- Welche Versionen der Dateien werden benötigt?

Mit **CVSup** können Sie jede Version der Quellen bekommen, da der **cvsupd**-Server seine Daten direkt aus dem CVS-Repository bezieht. Sie können die benötigten Versionen in den Parameterfeldern `tag=` und `date=` angeben.

**Warnung:** Achten Sie darauf, dass Sie das richtige `tag=`-Feld angeben. Einige Tags sind nur für spezielle Sammlungen gültig. Wenn Sie ein falsches Tag angeben oder sich verschreiben, wird **CVSup** Dateien

löschen, die Sie wahrscheinlich gar nicht löschen wollten. Achten Sie insbesondere bei den `ports-*`-Sammlungen darauf, *ausschließlich* `tag=.` zu verwenden.

Mit `tag=` wird ein symbolischer Name aus dem Repository angegeben. Es gibt zwei verschiedene Tags: Tags, die Revisionen bezeichnen und Tags, die Zweige bezeichnen. Die ersteren sind statisch und fest an eine Revision gebunden. Ein Tag, das einen Zweig bezeichnet, bezieht sich dagegen zu einem gegebenen Zeitpunkt immer auf die aktuellste Revision. Da ein Tag eines Zweiges nicht an eine bestimmte Revision gebunden ist, kann sich dessen Bedeutung von heute auf morgen ändern.

Abschnitt A.7 zählt für Benutzer relevante Tags auf. Wenn Sie in der Konfigurationsdatei ein Tag, wie `RELENG_4`, angeben, müssen Sie diesem `tag=` vorstellen: `tag=RELENG_4`. Denken Sie daran, dass es für die Ports-Sammlung nur `tag=.` gibt.

**Warnung:** Achten Sie darauf, dass Sie den Namen eines Tags richtig angeben. **CVSup** kann nicht zwischen richtigen und falschen Tags unterscheiden. Wenn Sie sich bei der Angabe eines Tags vertippen, nimmt **CVSup** an, Sie hätten ein gültiges Tag angegeben, dem nur keine Dateien zugeordnet sind. Die Folge davon ist, dass Ihre vorhandenen Quellen gelöscht werden.

Wenn Sie ein Tag angeben, das sich auf einen Zweig bezieht, erhalten Sie die aktuellsten Revisionen der Dateien auf diesem Zweig. Wenn Sie eine frühere Revision erhalten möchten, können Sie diese im `date=` Feld angeben. Einzelheiten dazu finden Sie in der Manualpage von `cvsup`.

Wir möchten gerne FreeBSD-CURRENT beziehen und fügen die folgende Zeile *am Anfang* der Konfigurationsdatei ein:

```
*default tag=.
```

Eine wichtige Ausnahme ist wenn Sie weder ein `tag=`-Feld noch ein `date=`-Feld angeben. In diesem Fall erhalten Sie anstelle einer speziellen Revision die wirklichen RCS-Dateien aus dem CVS-Repository des Servers. Diese Vorgehensweise wird von Entwicklern bevorzugt, da sie mit einem eigenen Repository leicht die Entwicklungsgeschichte und Veränderungen von Dateien verfolgen können. Dieser Vorteil muss allerdings mit sehr viel Plattenplatz bezahlt werden.

- Woher sollen die Dateien bezogen werden?

Im `host=`-Feld wird angegeben, woher `cvsup` die Dateien holen soll. Sie können hier jeden der CVSup-Spiegel angeben, doch sollten Sie einen Server in Ihrer Nähe auswählen. Für dieses Beispiel wollen wir den erfundenen Server `cvsup99.FreeBSD.org` verwenden:

```
*default host=cvsup99.FreeBSD.org
```

Bevor Sie **CVSup** laufen lassen, sollten Sie hier einen existierenden Server einsetzen. Den zu verwendenden Server können Sie auf der Kommandozeile mit `-h hostname` überschreiben.

- Wo sollen die Dateien gespeichert werden?

Im `prefix=`-Feld teilen Sie `cvsup` mit, wo die Dateien gespeichert werden sollen. In diesem Beispiel werden wir die Quelldateien direkt im Verzeichnisbaum für Quellen `/usr/src` ablegen. Das Verzeichnis `src` ist schon in der Sammlung, die wir beziehen enthalten, so dass wir die folgende Zeile angeben:

```
*default prefix=/usr
```

- Wo sollen die Statusinformationen von `cvsup` gespeichert werden?

cvsup legt in einem Verzeichnis Statusinformationen ab, die festhalten, welche Versionen schon empfangen wurden. Wir verwenden das Verzeichnis `/var/db`:

```
*default base=/var/db
```

Wenn das Verzeichnis für die Statusinformationen nicht existiert, sollten Sie es jetzt anlegen, da cvsup ohne dieses Verzeichnis nicht startet.

- Verschiedene Einstellungen:

Eine weitere Zeile sollte normalerweise in jedem supfile sein:

```
*default release=cvs delete use-rel-suffix compress
```

Mit `release=cvs` wird angegeben, dass der Server das FreeBSD-Haupt-Repository abfragen soll, was praktisch immer der Fall ist (die Ausnahmen werden in diesem Text nicht diskutiert).

`delete` erlaubt es **CVSup**, Dateien zu löschen. Diese Option sollten Sie immer angeben, damit **CVSup** Ihren Quellbaum auch wirklich aktuell halten kann. **CVSup** löscht nur Dateien für die es auch verantwortlich ist. Andere Dateien, die sich in einem Baum unter Kontrolle von **CVSup** befinden, werden nicht verändert.

Wenn Sie wirklich etwas über das obskure `use-rel-suffix` erfahren wollen, lesen Sie bitte in der Manualpage nach, ansonsten geben Sie es einfach an und vergessen es.

Wenn Sie `compress` angeben, werden Daten auf dem Kommunikationskanal komprimiert. Wenn Sie über eine T1-Leitung oder eine schnellere Netzanbindung verfügen, brauchen Sie diese Option vielleicht nicht. In allen anderen Fällen beschleunigt sie aber den Ablauf.

- Zusammenfassung:

Das vollständige supfile unseres Beispiels sieht nun so aus:

```
*default tag=.
*default host=cvsup99.FreeBSD.org
*default prefix=/usr
*default base=/var/db
*default release=cvs delete use-rel-suffix compress

src-all
```

### A.6.3.1. Die refuse Datei

**CVSup** benutzt die Pull-Methode, das heißt wenn sich ein Client mit einem Server verbindet, erhält er eine Liste der verfügbaren Sammlungen und wählt aus diesen die herunterzuladenden Dateien aus. In der Voreinstellung wählt der Client alle Dateien aus, die zu einer gegebenen Sammlung und zu einem gegebenen Tag passen. Dieses Verhalten ist aber nicht immer erwünscht, besonders wenn Sie die `doc`, `ports` oder `www` Verzeichnisbäume synchronisieren. Die wenigsten Leute beherrschen vier oder fünf Sprachen und benötigen Dateien mit speziellen Anpassungen für eine Sprache. Wenn Sie die Ports-Sammlung synchronisieren, können Sie anstelle von `ports-all` einzelne Ports, wie `ports-astrology` oder `ports-biology` angeben. Die `doc` und `www` Verzeichnisbäume verfügen aber nicht über Sammlungen für spezielle Sprachen. In diesem Fall müssen Sie eines der vielen eleganten Merkmale von **CVSup** benutzen: Die `refuse` Datei.

Mit einer `refuse` Datei können Sie bestimmte Dateien einer Sammlung von der Übertragung ausschließen. Der Ort der `refuse` ist `base/sup/refuse`, wobei `base` in Ihrem supfile festgelegt wurde. Wir verwenden das Verzeichnis `/var/db`, der Ort der `refuse` Datei ist daher `/var/db/sup/refuse`.

Das Format der `refuse` Datei ist einfach: Sie enthält eine Liste der Dateien und Verzeichnisse, die Sie nicht herunterladen wollen. Wenn Sie zum Beispiel die Dokumentation nicht in anderen Sprachen als Englisch lesen wollen, könnte Ihre `refuse`-Datei wie folgt aussehen:

```
doc/bn_*
doc/da_*
doc/de_*
doc/el_*
doc/es_*
doc/fr_*
doc/hu_*
doc/it_*
doc/ja_*
doc_mn_*
doc/nl_*
doc/no_*
doc/pl_*
doc/pt_*
doc/ru_*
doc/sr_*
doc/tr_*
doc/zh_*
```

Die Aufzählung setzt sich für andere Sprachen fort. Eine vollständige Liste finden Sie im FreeBSD CVS Repository (<http://www.FreeBSD.org/cgi/cvsweb.cgi/>).

Die `refuse` Datei spart Anwendern von **CVSup**, die über eine langsame Internetanbindung verfügen oder deren Internetverbindung zeitlich abgerechnet wird, wertvolle Zeit, da sie Dateien, die sie nicht benötigen, nicht mehr herunterladen müssen. Weitere Informationen zu `refuse` Dateien und anderen Eigenschaften von **CVSup** entnehmen Sie bitte der Manualpage.

## A.6.4. Ausführen von CVSup

Wir können nun eine Aktualisierung mit der folgenden Kommandozeile starten:

```
cvsup supfile
```

`supfile` gibt dabei das eben erstellte `supfile` an. Wenn Sie **X11** benutzen, wird `cvsup` ein GUI starten. Drücken Sie `go` und schauen Sie zu.

Das Beispiel aktualisiert die Dateien im Verzeichnisbaum `/usr/src`. Sie müssen `cvsup` als `root` starten, damit Sie die nötigen Rechte haben, die Dateien zu aktualisieren. Sie sind vielleicht ein bisschen nervös weil Sie das Programm zum ersten Mal anwenden und möchten zuerst einmal einen Testlauf durchführen. Legen Sie dazu ein temporäres Verzeichnis an und übergeben es auf der Kommandozeile von `cvsup`:

```
mkdir /var/tmp/dest
cvsup supfile /var/tmp/dest
```

Aktualisierungen werden dann nur in dem angegebenen Verzeichnis vorgenommen. **CVSup** untersucht die Dateien in `/usr/src`, wird aber keine dieser Dateien verändern. Die veränderten Dateien finden Sie stattdessen in `/var/tmp/dest/usr/src`. Die Statusdateien von **CVSup** werden ebenfalls nicht geändert, sondern in dem

angegebenen Verzeichnis abgelegt. Wenn Sie Leseberechtigung in `/usr/src` haben, brauchen Sie das Programm noch nicht einmal unter `root` laufen zu lassen.

Wenn Sie **X11** nicht benutzen wollen oder keine GUIs mögen, sollten Sie `cvsup` wie folgt aufrufen:

```
cvsup -g -L 2 supfile
```

`-g` verhindert den Start des GUIs. Wenn Sie kein **X11** laufen haben, passiert das automatisch, ansonsten müssen Sie diesen Schalter angeben.

Mit `-L 2` gibt **CVSup** Einzelheiten zu jeder Aktualisierung aus. Die Wortfülle der Meldungen können Sie von `-L 0` bis `-L 2` einstellen. In der Voreinstellung `-L 0` werden nur Fehlermeldungen ausgegeben.

Eine Zusammenfassung der Optionen von **CVSup** erhalten Sie mit `cvsup -H`. Genauere Informationen finden Sie in der Manualpage von **CVSup**.

Wenn Sie mit dem Ablauf der Aktualisierung zufrieden sind, können Sie **CVSup** regelmäßig aus `cron(8)` ausführen. In diesem Fall sollten Sie natürlich nicht das GUI benutzen.

## A.6.5. CVSup Sammlungen

Die **CVSup** Sammlungen sind hierarchisch organisiert. Es gibt wenige große Sammlungen, die in kleinere Teilsammlungen unterteilt sind. Wenn Sie eine große Sammlung beziehen, entspricht das dem Beziehen aller Teilsammlungen. Der Hierarchie der Sammlung wird in der folgenden Aufzählung durch Einrückungen dargestellt.

Die am häufigsten benutzen Sammlungen sind `src-all` und `ports-all`. Die anderen Sammlungen werden von wenigen Leuten zu speziellen Zwecken benutzt und es kann sein, dass diese nicht auf allen Spiegeln zur Verfügung stehen.

```
cvs-all release=cvs
```

Das FreeBSD-Haupt-Repository einschließlich der Kryptographie-Module.

```
distrib release=cvs
```

Dateien, die zum Verteilen und Spiegeln von FreeBSD benötigt werden.

```
doc-all release=cvs
```

Quellen des FreeBSD-Handbuchs und weiterer Dokumentation. Diese Sammlung enthält nicht die FreeBSD-Webseite.

```
ports-all release=cvs
```

Die FreeBSD-Ports-Sammlung.

**Wichtig:** Wenn Sie nicht die gesamte Ports-Sammlung (`ports-all`) aktualisieren wollen, sondern nur eine der nachstehend aufgeführten Teilsammlungen, aktualisieren Sie *immer* die Teilsammlung `ports-base`. Diese Teilsammlung enthält das Bausystem der Ports. Immer wenn `ports-base` geändert wird, ist es so gut wie sicher, dass diese Änderung auch tatsächlich von einem Port benutzt wird. Der Bau eines Ports, der auf Änderungen im Bausystem angewiesen wird, wird fehlschlagen, wenn das Bausystem noch auf einem alten Stand ist. Aktualisieren Sie vor allen Dingen `ports-base`, wenn Sie bei einem Bau merkwürdige Fehlermeldungen erhalten und kein aktuelles Bausystem benutzen.



**Wichtig:** Wenn Sie die Datei `ports/INDEX` selbst erzeugen, brauchen Sie unbedingt die Sammlung `ports-all` (den ganzen Ports-Baum). Es ist nicht möglich, `ports/INDEX` nur mit einem Teilbaum zu erstellen. Lesen Sie dazu bitte die FAQ ([http://www.FreeBSD.org/doc/de\\_DE.ISO8859-1/books/faq/applications.html#MAKE-INDEX](http://www.FreeBSD.org/doc/de_DE.ISO8859-1/books/faq/applications.html#MAKE-INDEX)).

`ports-accessibility release=cvs`

Werkzeuge für behinderte Benutzer.

`ports-arabic release=cvs`

Arabische Sprachunterstützung.

`ports-archivers release=cvs`

Werkzeuge zum Archivieren.

`ports-astro release=cvs`

Astronomie-Programme.

`ports-audio release=cvs`

Audio-Programme.

`ports-base release=cvs`

Das Bausystem der Ports-Sammlung. Dazu gehören verschiedene Dateien in den Unterverzeichnissen `Mk/` und `Tools/` von `/usr/ports`.

**Anmerkung:** Aktualisieren Sie diese Teilsammlung *jedes Mal*, wenn Sie einen Teil der Ports-Sammlung aktualisieren. Lesen Sie dazu auch den obigen Hinweis zur Ports-Sammlung.

`ports-benchmarks release=cvs`

Benchmarks.

`ports-biology release=cvs`

Biologie.

`ports-cad release=cvs`

Computer Aided Design Werkzeuge.

`ports-chinese release=cvs`

Chinesische Sprachunterstützung.

ports-comms release=cvs

Programme zur Datenkommunikation.

ports-converters release=cvs

Zeichensatz Konvertierer.

ports-databases release=cvs

Datenbanken.

ports-deskutils release=cvs

Sachen, die sich vor dem Computer-Zeitalter auf dem Schreibtisch befanden.

ports-devel release=cvs

Werkzeuge für Entwickler.

ports-dns release=cvs

Software für DNS.

ports-editors release=cvs

Editoren.

ports-emulators release=cvs

Programme, die andere Betriebssysteme emulieren.

ports-finance release=cvs

Finanz-Anwendungen.

ports-ftp release=cvs

Werkzeuge für FTP Clients und Server.

ports-games release=cvs

Spiele.

ports-german release=cvs

Deutsche Sprachunterstützung.

ports-graphics release=cvs

Graphik-Programme.

ports-hebrew release=cvs

Hebräische Sprachunterstützung.

ports-hungarian release=cvs

Ungarische Sprachunterstützung.

ports-irc release=cvs

Internet Relay Chat Werkzeuge.

ports-japanese release=cvs

Japanische Sprachunterstützung.

ports-java release=cvs

Java Werkzeuge.

ports-korean release=cvs

Koreanische Sprachunterstützung.

ports-lang release=cvs

Programmiersprachen.

ports-mail release=cvs

E-Mail Programme.

ports-math release=cvs

Programme zur numerischen Mathematik.

ports-mbone release=cvs

MBone Anwendungen.

ports-misc release=cvs

Verschiedene Werkzeuge.

ports-multimedia release=cvs

Multimedia-Anwendungen.

ports-net release=cvs

Netzwerk-Programme.

ports-net-im release=cvs

Diverse Instant-Messenger.

ports-net-mgmt release=cvs

Software zum Verwalten von Netzwerken.

ports-net-p2p release=cvs

Software für die Nutzung von Peer-to-Peer-Netzwerken.

ports-news release=cvs

USENET News Werkzeuge.

ports-palm release=cvs

Programme für den Palm™.

ports-polish release=cvs

Polnische Sprachunterstützung.

ports-ports-mgmt release=cvs

Werkzeuge zum Management von Ports und Paketen.

ports-portuguese release=cvs

Portugiesische Sprachunterstützung.

ports-print release=cvs

Druckprogramme.

ports-russian release=cvs

Russische Sprachunterstützung.

ports-science release=cvs

Wissenschaft.

ports-security release=cvs

Werkzeuge zum Thema Sicherheit.

ports-shells release=cvs

Kommandozeilen-Shells.

ports-sysutils release=cvs

System-Werkzeuge.

ports-textproc release=cvs

Programme zur Textverarbeitung (ohne Desktop Publishing).

ports-ukrainian release=cvs

Ukrainische Sprachunterstützung.

ports-vietnamese release=cvs

Vietnamesische Sprachunterstützung.

ports-www release=cvs

Software rund um das World Wide Web.

ports-x11 release=cvs

X-Window Programme.

ports-x11-clocks release=cvs

X11-Uhren.

ports-x11-drivers release=cvs

X11-Treiber.

ports-x11-fm release=cvs

X11-Dateiverwalter.

ports-x11-fonts release=cvs

X11-Zeichensätze und Werkzeuge dazu.

ports-x11-toolkits release=cvs

X11-Werkzeuge.

ports-x11-servers release=cvs

X11-Server.

ports-x11-themes release=cvs

X11-Themes.

ports-x11-wm release=cvs

X11-Fensterverwalter.

projects-all release=cvs

Quelltexte der verschiedenen FreeBSD-Projekte.

src-all release=cvs

Die FreeBSD-Quellen einschließlich der Kryptographie-Module.

src-base release=cvs

Verschiedene Dateien unter `/usr/src`.

src-bin release=cvs

Benutzer-Werkzeuge die im Einzelbenutzermodus gebraucht werden (`/usr/src/bin`).

src-cddl release=cvs

Werkzeuge und Bibliotheken, die der CDDL-Lizenz unterliegen (`/usr/src/cddl`).

src-contrib release=cvs

Werkzeuge und Bibliotheken, die nicht aus dem FreeBSD Project stammen und wenig verändert übernommen werden. (`/usr/src/contrib`).

src-crypto release=cvs

Kryptographische Werkzeuge und Bibliotheken, die nicht aus dem FreeBSD Project stammen und wenig verändert übernommen werden. (/usr/src/crypto).

src-eBones release=cvs

Kerberos und DES (/usr/src/eBones). Wird in aktuellen Releases von FreeBSD nicht benutzt.

src-etc release=cvs

Konfigurationsdateien des Systems (/usr/src/etc).

src-games release=cvs

Spiele (/usr/src/games).

src-gnu release=cvs

Werkzeuge, die unter der GNU Public License stehen (/usr/src/gnu).

src-include release=cvs

Header Dateien (/usr/src/include).

src-kerberos5 release=cvs

Kerberos5 (/usr/src/kerberos5).

src-kerberosIV release=cvs

KerberosIV (/usr/src/kerberosIV).

src-lib release=cvs

Bibliotheken (/usr/src/lib).

src-libexec release=cvs

Systemprogramme, die von anderen Programmen ausgeführt werden (/usr/src/libexec).

src-release release=cvs

Dateien, die zum Erstellen eines FreeBSD Releases notwendig sind (/usr/src/release).

src-rescue release=cvs

Statisch gelinkte Programme zur Wiederherstellung eines defekten Systems. Lesen Sie dazu auch die Manualpage rescue(8) (/usr/src/rescue).

src-sbin release=cvs

Werkzeuge für den Einzelbenutzermodus (/usr/src/sbin).

src-secure release=cvs

Kryptographische Bibliotheken und Befehle (/usr/src/secure).

`src-share release=cvs`

Dateien, die von mehreren Systemen gemeinsam benutzt werden können (`/usr/src/share`).

`src-sys release=cvs`

Der Kernel (`/usr/src/sys`).

`src-sys-crypto release=cvs`

Kryptographie Quellen des Kernels (`/usr/src/sys/crypto`).

`src-tools release=cvs`

Verschiedene Werkzeuge zur Pflege von FreeBSD (`/usr/src/tools`).

`src-usrbin release=cvs`

Benutzer-Werkzeuge (`/usr/src/usr.bin`).

`src-usrsbin release=cvs`

System-Werkzeuge (`/usr/src/usr.sbin`).

`www release=cvs`

Die Quellen der FreeBSD-WWW-Seite.

`distrib release=self`

Die Konfigurationsdateien des **CVSup** Servers. Diese werden von den **CVSup** benutzt.

`gnats release=current`

Die GNATS Datenbank, in der Problemberichte verwaltet werden.

`mail-archive release=current`

Das Archiv der FreeBSD-Mailinglisten.

`www release=current`

Die formatierten Dateien der FreeBSD-WWW-Seite (nicht die Quellen). Diese werden von den WWW-Spiegeln benutzt.

## A.6.6. Weiterführende Informationen

Die **CVSup** FAQ und weitere Informationen über **CVSup** finden Sie auf The CVSup Home Page (<http://www.cvsup.org>).

FreeBSD spezifische Diskussionen über **CVSup** finden auf der Mailingliste FreeBSD technical discussions (<http://lists.FreeBSD.org/mailman/listinfo/freebsd-hackers>) statt. Dort und auf der Liste FreeBSD announcements (<http://lists.FreeBSD.org/mailman/listinfo/freebsd-announce>) werden neue Versionen von **CVSup** angekündigt.

Bei Fragen und Problemberichten zu **CVSup** lesen Sie bitte die CVSup FAQ (<http://www.cvsup.org/faq.html#bugreports>).

## A.6.7. CVSup-Server

Die folgende Aufzählung enthält CVSup Server für FreeBSD:

Hauptserver, Hauptspiegel, Argentinien, Armenien, Australien, Brasilien, Bulgarien, China, Costa Rica, Dänemark, Deutschland, Estland, Finnland, Frankreich, Griechenland, Großbritannien, Indonesien, Irland, Island, Israel, Italien, Japan, Kanada, Kirgisistan, Korea, Kuwait, Lettland, Litauen, Neuseeland, Niederlande, Norwegen, Österreich, Philippinen, Polen, Portugal, Rumänien, Russland, San Marino, Schweden, Schweiz, Singapur, Slowakische Republik, Slowenien, Spanien, Südafrika, Taiwan, Thailand, Tschechische Republik, Türkei, Ukraine, Ungarn, USA.

(aktualisiert am: 2009/05/21 21:02:58 UTC)

Hauptserver

- [cvsup.FreeBSD.org](http://cvsup.FreeBSD.org)

Hauptspiegel

- [cvsup1.FreeBSD.org](http://cvsup1.FreeBSD.org)
- [cvsup2.FreeBSD.org](http://cvsup2.FreeBSD.org)
- [cvsup3.FreeBSD.org](http://cvsup3.FreeBSD.org)
- [cvsup4.FreeBSD.org](http://cvsup4.FreeBSD.org)
- [cvsup5.FreeBSD.org](http://cvsup5.FreeBSD.org)
- [cvsup6.FreeBSD.org](http://cvsup6.FreeBSD.org)
- [cvsup7.FreeBSD.org](http://cvsup7.FreeBSD.org)
- [cvsup8.FreeBSD.org](http://cvsup8.FreeBSD.org)
- [cvsup9.FreeBSD.org](http://cvsup9.FreeBSD.org)
- [cvsup10.FreeBSD.org](http://cvsup10.FreeBSD.org)
- [cvsup11.FreeBSD.org](http://cvsup11.FreeBSD.org)
- [cvsup12.FreeBSD.org](http://cvsup12.FreeBSD.org)
- [cvsup13.FreeBSD.org](http://cvsup13.FreeBSD.org)
- [cvsup14.FreeBSD.org](http://cvsup14.FreeBSD.org)
- [cvsup15.FreeBSD.org](http://cvsup15.FreeBSD.org)
- [cvsup16.FreeBSD.org](http://cvsup16.FreeBSD.org)
- [cvsup18.FreeBSD.org](http://cvsup18.FreeBSD.org)



#### Argentinien

- [cvsup.ar.FreeBSD.org](http://cvsup.ar.FreeBSD.org)

#### Armenien

- [cvsup1.am.FreeBSD.org](http://cvsup1.am.FreeBSD.org)

#### Australien

- [cvsup.au.FreeBSD.org](http://cvsup.au.FreeBSD.org)

#### Brasilien

- [cvsup.br.FreeBSD.org](http://cvsup.br.FreeBSD.org)
- [cvsup2.br.FreeBSD.org](http://cvsup2.br.FreeBSD.org)
- [cvsup3.br.FreeBSD.org](http://cvsup3.br.FreeBSD.org)
- [cvsup4.br.FreeBSD.org](http://cvsup4.br.FreeBSD.org)
- [cvsup5.br.FreeBSD.org](http://cvsup5.br.FreeBSD.org)

#### Bulgarien

- [cvsup.bg.FreeBSD.org](http://cvsup.bg.FreeBSD.org)

#### China

- [cvsup.cn.FreeBSD.org](http://cvsup.cn.FreeBSD.org)
- [cvsup2.cn.FreeBSD.org](http://cvsup2.cn.FreeBSD.org)
- [cvsup3.cn.FreeBSD.org](http://cvsup3.cn.FreeBSD.org)
- [cvsup4.cn.FreeBSD.org](http://cvsup4.cn.FreeBSD.org)
- [cvsup5.cn.FreeBSD.org](http://cvsup5.cn.FreeBSD.org)

## Costa Rica

- [cvsup1.cr.FreeBSD.org](http://cvsup1.cr.FreeBSD.org)

## Dänemark

- [cvsup.dk.FreeBSD.org](http://cvsup.dk.FreeBSD.org)
- [cvsup2.dk.FreeBSD.org](http://cvsup2.dk.FreeBSD.org)

## Deutschland

- [cvsup.de.FreeBSD.org](http://cvsup.de.FreeBSD.org)
- [cvsup2.de.FreeBSD.org](http://cvsup2.de.FreeBSD.org)
- [cvsup3.de.FreeBSD.org](http://cvsup3.de.FreeBSD.org)
- [cvsup4.de.FreeBSD.org](http://cvsup4.de.FreeBSD.org)
- [cvsup5.de.FreeBSD.org](http://cvsup5.de.FreeBSD.org)
- [cvsup6.de.FreeBSD.org](http://cvsup6.de.FreeBSD.org)
- [cvsup7.de.FreeBSD.org](http://cvsup7.de.FreeBSD.org)
- [cvsup8.de.FreeBSD.org](http://cvsup8.de.FreeBSD.org)

## Estland

- [cvsup.ee.FreeBSD.org](http://cvsup.ee.FreeBSD.org)

## Finnland

- [cvsup.fi.FreeBSD.org](http://cvsup.fi.FreeBSD.org)
- [cvsup2.fi.FreeBSD.org](http://cvsup2.fi.FreeBSD.org)

## Frankreich

- [cvsup.fr.FreeBSD.org](http://cvsup.fr.FreeBSD.org)
- [cvsup1.fr.FreeBSD.org](http://cvsup1.fr.FreeBSD.org)

- [cvsup2.fr.FreeBSD.org](http://cvsup2.fr.FreeBSD.org)
- [cvsup3.fr.FreeBSD.org](http://cvsup3.fr.FreeBSD.org)
- [cvsup4.fr.FreeBSD.org](http://cvsup4.fr.FreeBSD.org)
- [cvsup5.fr.FreeBSD.org](http://cvsup5.fr.FreeBSD.org)
- [cvsup8.fr.FreeBSD.org](http://cvsup8.fr.FreeBSD.org)

#### Griechenland

- [cvsup.gr.FreeBSD.org](http://cvsup.gr.FreeBSD.org)
- [cvsup2.gr.FreeBSD.org](http://cvsup2.gr.FreeBSD.org)

#### Großbritannien

- [cvsup.uk.FreeBSD.org](http://cvsup.uk.FreeBSD.org)
- [cvsup2.uk.FreeBSD.org](http://cvsup2.uk.FreeBSD.org)
- [cvsup3.uk.FreeBSD.org](http://cvsup3.uk.FreeBSD.org)
- [cvsup4.uk.FreeBSD.org](http://cvsup4.uk.FreeBSD.org)

#### Indonesien

- [cvsup.id.FreeBSD.org](http://cvsup.id.FreeBSD.org)

#### Irland

- [cvsup.ie.FreeBSD.org](http://cvsup.ie.FreeBSD.org)
- [cvsup2.ie.FreeBSD.org](http://cvsup2.ie.FreeBSD.org)

#### Island

- [cvsup.is.FreeBSD.org](http://cvsup.is.FreeBSD.org)

Israel

- [cvsup.il.FreeBSD.org](http://cvsup.il.FreeBSD.org)

Italien

- [cvsup.it.FreeBSD.org](http://cvsup.it.FreeBSD.org)

Japan

- [cvsup.jp.FreeBSD.org](http://cvsup.jp.FreeBSD.org)
- [cvsup2.jp.FreeBSD.org](http://cvsup2.jp.FreeBSD.org)
- [cvsup3.jp.FreeBSD.org](http://cvsup3.jp.FreeBSD.org)
- [cvsup4.jp.FreeBSD.org](http://cvsup4.jp.FreeBSD.org)
- [cvsup5.jp.FreeBSD.org](http://cvsup5.jp.FreeBSD.org)
- [cvsup6.jp.FreeBSD.org](http://cvsup6.jp.FreeBSD.org)

Kanada

- [cvsup1.ca.FreeBSD.org](http://cvsup1.ca.FreeBSD.org)

Kirgisistan

- [cvsup.kg.FreeBSD.org](http://cvsup.kg.FreeBSD.org)

Korea

- [cvsup.kr.FreeBSD.org](http://cvsup.kr.FreeBSD.org)
- [cvsup2.kr.FreeBSD.org](http://cvsup2.kr.FreeBSD.org)
- [cvsup3.kr.FreeBSD.org](http://cvsup3.kr.FreeBSD.org)

Kuwait

- [cvsup1.kw.FreeBSD.org](http://cvsup1.kw.FreeBSD.org)

Lettland

- [cvsup.lv.FreeBSD.org](http://cvsup.lv.FreeBSD.org)
- [cvsup2.lv.FreeBSD.org](http://cvsup2.lv.FreeBSD.org)

Litauen

- [cvsup.lt.FreeBSD.org](http://cvsup.lt.FreeBSD.org)
- [cvsup2.lt.FreeBSD.org](http://cvsup2.lt.FreeBSD.org)
- [cvsup3.lt.FreeBSD.org](http://cvsup3.lt.FreeBSD.org)

Neuseeland

- [cvsup.nz.FreeBSD.org](http://cvsup.nz.FreeBSD.org)
- [cvsup2.nz.FreeBSD.org](http://cvsup2.nz.FreeBSD.org)

Niederlande

- [cvsup.nl.FreeBSD.org](http://cvsup.nl.FreeBSD.org)
- [cvsup2.nl.FreeBSD.org](http://cvsup2.nl.FreeBSD.org)
- [cvsup3.nl.FreeBSD.org](http://cvsup3.nl.FreeBSD.org)

Norwegen

- [cvsup.no.FreeBSD.org](http://cvsup.no.FreeBSD.org)

Österreich

- [cvsup.at.FreeBSD.org](http://cvsup.at.FreeBSD.org)

- [cvsup2.at.FreeBSD.org](http://cvsup2.at.FreeBSD.org)

#### Philippinen

- [cvsup1.ph.FreeBSD.org](http://cvsup1.ph.FreeBSD.org)

#### Polen

- [cvsup.pl.FreeBSD.org](http://cvsup.pl.FreeBSD.org)
- [cvsup2.pl.FreeBSD.org](http://cvsup2.pl.FreeBSD.org)
- [cvsup3.pl.FreeBSD.org](http://cvsup3.pl.FreeBSD.org)

#### Portugal

- [cvsup.pt.FreeBSD.org](http://cvsup.pt.FreeBSD.org)
- [cvsup2.pt.FreeBSD.org](http://cvsup2.pt.FreeBSD.org)
- [cvsup3.pt.FreeBSD.org](http://cvsup3.pt.FreeBSD.org)

#### Rumänien

- [cvsup.ro.FreeBSD.org](http://cvsup.ro.FreeBSD.org)
- [cvsup1.ro.FreeBSD.org](http://cvsup1.ro.FreeBSD.org)
- [cvsup2.ro.FreeBSD.org](http://cvsup2.ro.FreeBSD.org)
- [cvsup3.ro.FreeBSD.org](http://cvsup3.ro.FreeBSD.org)

#### Russland

- [cvsup.ru.FreeBSD.org](http://cvsup.ru.FreeBSD.org)
- [cvsup2.ru.FreeBSD.org](http://cvsup2.ru.FreeBSD.org)
- [cvsup3.ru.FreeBSD.org](http://cvsup3.ru.FreeBSD.org)
- [cvsup4.ru.FreeBSD.org](http://cvsup4.ru.FreeBSD.org)
- [cvsup5.ru.FreeBSD.org](http://cvsup5.ru.FreeBSD.org)
- [cvsup6.ru.FreeBSD.org](http://cvsup6.ru.FreeBSD.org)

- [cvsup7.ru.FreeBSD.org](http://cvsup7.ru.FreeBSD.org)

#### San Marino

- [cvsup.sm.FreeBSD.org](http://cvsup.sm.FreeBSD.org)

#### Schweden

- [cvsup.se.FreeBSD.org](http://cvsup.se.FreeBSD.org)
- [cvsup3.se.FreeBSD.org](http://cvsup3.se.FreeBSD.org)

#### Schweiz

- [cvsup.ch.FreeBSD.org](http://cvsup.ch.FreeBSD.org)

#### Singapur

- [cvsup.sg.FreeBSD.org](http://cvsup.sg.FreeBSD.org)

#### Slowakische Republik

- [cvsup.sk.FreeBSD.org](http://cvsup.sk.FreeBSD.org)

#### Slowenien

- [cvsup.si.FreeBSD.org](http://cvsup.si.FreeBSD.org)
- [cvsup2.si.FreeBSD.org](http://cvsup2.si.FreeBSD.org)

#### Spanien

- [cvsup.es.FreeBSD.org](http://cvsup.es.FreeBSD.org)
- [cvsup2.es.FreeBSD.org](http://cvsup2.es.FreeBSD.org)
- [cvsup3.es.FreeBSD.org](http://cvsup3.es.FreeBSD.org)

## Südafrika

- [cvsup.za.FreeBSD.org](http://cvsup.za.FreeBSD.org)
- [cvsup2.za.FreeBSD.org](http://cvsup2.za.FreeBSD.org)

## Taiwan

- [cvsup.tw.FreeBSD.org](http://cvsup.tw.FreeBSD.org)
- [cvsup3.tw.FreeBSD.org](http://cvsup3.tw.FreeBSD.org)
- [cvsup4.tw.FreeBSD.org](http://cvsup4.tw.FreeBSD.org)
- [cvsup5.tw.FreeBSD.org](http://cvsup5.tw.FreeBSD.org)
- [cvsup6.tw.FreeBSD.org](http://cvsup6.tw.FreeBSD.org)
- [cvsup7.tw.FreeBSD.org](http://cvsup7.tw.FreeBSD.org)
- [cvsup8.tw.FreeBSD.org](http://cvsup8.tw.FreeBSD.org)
- [cvsup9.tw.FreeBSD.org](http://cvsup9.tw.FreeBSD.org)
- [cvsup10.tw.FreeBSD.org](http://cvsup10.tw.FreeBSD.org)
- [cvsup11.tw.FreeBSD.org](http://cvsup11.tw.FreeBSD.org)
- [cvsup12.tw.FreeBSD.org](http://cvsup12.tw.FreeBSD.org)
- [cvsup13.tw.FreeBSD.org](http://cvsup13.tw.FreeBSD.org)
- [cvsup14.tw.FreeBSD.org](http://cvsup14.tw.FreeBSD.org)

## Thailand

- [cvsup.th.FreeBSD.org](http://cvsup.th.FreeBSD.org)

## Tschechische Republik

- [cvsup.cz.FreeBSD.org](http://cvsup.cz.FreeBSD.org)

## Türkei

- [cvsup.tr.FreeBSD.org](http://cvsup.tr.FreeBSD.org)



- [cvsup2.tr.FreeBSD.org](http://cvsup2.tr.FreeBSD.org)

#### Ukraine

- [cvsup2.ua.FreeBSD.org](http://cvsup2.ua.FreeBSD.org)
- [cvsup3.ua.FreeBSD.org](http://cvsup3.ua.FreeBSD.org)
- [cvsup4.ua.FreeBSD.org](http://cvsup4.ua.FreeBSD.org)
- [cvsup5.ua.FreeBSD.org](http://cvsup5.ua.FreeBSD.org)
- [cvsup6.ua.FreeBSD.org](http://cvsup6.ua.FreeBSD.org)
- [cvsup7.ua.FreeBSD.org](http://cvsup7.ua.FreeBSD.org)

#### Ungarn

- [cvsup.hu.FreeBSD.org](http://cvsup.hu.FreeBSD.org)

#### USA

- [cvsup1.us.FreeBSD.org](http://cvsup1.us.FreeBSD.org)
- [cvsup2.us.FreeBSD.org](http://cvsup2.us.FreeBSD.org)
- [cvsup3.us.FreeBSD.org](http://cvsup3.us.FreeBSD.org)
- [cvsup4.us.FreeBSD.org](http://cvsup4.us.FreeBSD.org)
- [cvsup5.us.FreeBSD.org](http://cvsup5.us.FreeBSD.org)
- [cvsup6.us.FreeBSD.org](http://cvsup6.us.FreeBSD.org)
- [cvsup7.us.FreeBSD.org](http://cvsup7.us.FreeBSD.org)
- [cvsup8.us.FreeBSD.org](http://cvsup8.us.FreeBSD.org)
- [cvsup9.us.FreeBSD.org](http://cvsup9.us.FreeBSD.org)
- [cvsup10.us.FreeBSD.org](http://cvsup10.us.FreeBSD.org)
- [cvsup11.us.FreeBSD.org](http://cvsup11.us.FreeBSD.org)
- [cvsup12.us.FreeBSD.org](http://cvsup12.us.FreeBSD.org)
- [cvsup13.us.FreeBSD.org](http://cvsup13.us.FreeBSD.org)
- [cvsup14.us.FreeBSD.org](http://cvsup14.us.FreeBSD.org)
- [cvsup15.us.FreeBSD.org](http://cvsup15.us.FreeBSD.org)
- [cvsup16.us.FreeBSD.org](http://cvsup16.us.FreeBSD.org)
- [cvsup18.us.FreeBSD.org](http://cvsup18.us.FreeBSD.org)

## A.7. CVS-Tags

Wenn Sie Quellen mit **CVS** oder **CVSup** erhalten oder aktualisieren wollen, müssen Sie ein Tag angeben. Ein Tag kann einen bestimmten FreeBSD-Zweig oder einen bestimmten Zeitpunkt (Release-Tag) bestimmen.

### A.7.1. Tags für Zweige

Mit Ausnahme von **HEAD** (das immer ein gültiges Tag ist), können die folgenden Tags nur im `src/`-Quellbaum verwendet werden. Die Quellbäume `ports/`, `doc/` und `www/` sind nicht verzweigt.

#### HEAD

Symbolischer Name für den Hauptzweig, auch FreeBSD-CURRENT genannt. Dies ist die Vorgabe, wenn keine Revision angegeben wird.

In **CVSup** wird dieses Tag mit einem `.` (Punkt) bezeichnet.

**Anmerkung:** In **CVS** ist das die Vorgabe, wenn Sie kein Tag oder eine Revision angeben. Außer Sie wollen einen -STABLE Rechner auf -CURRENT aktualisieren, ist es *nicht* ratsam, die -CURRENT Quellen auf einem -STABLE Rechner einzuspielen.

#### RELENG\_7

Der Entwicklungszweig für FreeBSD-7.X, auch als FreeBSD 7-STABLE bekannt.

#### RELENG\_7\_2

Der Zweig, auf dem sicherheitsrelevante oder kritische Fehlerbehebungen für FreeBSD 7.2 durchgeführt werden.

#### RELENG\_7\_1

Der Zweig, auf dem sicherheitsrelevante oder kritische Fehlerbehebungen für FreeBSD 7.1 durchgeführt werden.

#### RELENG\_7\_0

Der Zweig, auf dem sicherheitsrelevante oder kritische Fehlerbehebungen für FreeBSD 7.0 durchgeführt werden.

#### RELENG\_6

Der Entwicklungszweig für FreeBSD-6.X, auch als FreeBSD 6-STABLE bekannt.

RELENG\_6\_4

Der Zweig, auf dem sicherheitsrelevante oder kritische Fehlerbehebungen für FreeBSD 6.4 durchgeführt werden.

RELENG\_6\_3

Der Zweig, auf dem sicherheitsrelevante oder kritische Fehlerbehebungen für FreeBSD 6.3 durchgeführt werden.

RELENG\_6\_2

Der Zweig, auf dem sicherheitsrelevante oder kritische Fehlerbehebungen für FreeBSD 6.2 durchgeführt werden.

RELENG\_6\_1

Der Zweig, auf dem sicherheitsrelevante oder kritische Fehlerbehebungen für FreeBSD 6.1 durchgeführt werden.

RELENG\_6\_0

Der Zweig, auf dem sicherheitsrelevante oder kritische Fehlerbehebungen für FreeBSD 6.0 durchgeführt werden.

RELENG\_5

Der FreeBSD 5.X Entwicklungszweig, der auch FreeBSD 5-STABLE genannt wird.

RELENG\_5\_5

Der Zweig, auf dem sicherheitsrelevante oder kritische Fehlerbehebungen für FreeBSD 5.5 durchgeführt werden.

RELENG\_5\_4

Der Zweig, auf dem sicherheitsrelevante oder kritische Fehlerbehebungen für FreeBSD 5.4 durchgeführt werden.

RELENG\_5\_3

Der Zweig, auf dem sicherheitsrelevante oder kritische Fehlerbehebungen für FreeBSD 5.3 durchgeführt werden.

RELENG\_5\_2

Der Zweig, auf dem sicherheitsrelevante oder kritische Fehlerbehebungen für FreeBSD 5.2 und FreeBSD 5.2.1 durchgeführt werden.

RELENG\_5\_1

Der Zweig, auf dem sicherheitsrelevante oder kritische Fehlerbehebungen für FreeBSD 5.1 durchgeführt werden.

RELENG\_5\_0

Der Zweig, auf dem sicherheitsrelevante oder kritische Fehlerbehebungen für FreeBSD 5.0 durchgeführt werden.

#### RELENG\_4

Der FreeBSD 4.X Entwicklungszweig, der auch FreeBSD 4-STABLE genannt wird.

#### RELENG\_4\_11

Der Zweig, auf dem sicherheitsrelevante oder kritische Fehlerbehebungen für FreeBSD 4.11 durchgeführt werden.

#### RELENG\_4\_10

Der Zweig, auf dem sicherheitsrelevante oder kritische Fehlerbehebungen für FreeBSD 4.10 durchgeführt werden.

#### RELENG\_4\_9

Der Zweig, auf dem sicherheitsrelevante oder kritische Fehlerbehebungen für FreeBSD 4.9 durchgeführt werden.

#### RELENG\_4\_8

Der Zweig, auf dem sicherheitsrelevante oder kritische Fehlerbehebungen für FreeBSD 4.8 durchgeführt werden.

#### RELENG\_4\_7

Der Zweig, auf dem sicherheitsrelevante oder kritische Fehlerbehebungen für FreeBSD 4.7 durchgeführt werden.

#### RELENG\_4\_6

Der Zweig, auf dem sicherheitsrelevante oder kritische Fehlerbehebungen für FreeBSD 4.6 und FreeBSD 4.6.2 durchgeführt werden.

#### RELENG\_4\_5

Der Zweig, auf dem sicherheitsrelevante oder kritische Fehlerbehebungen für FreeBSD 4.5 durchgeführt werden.

#### RELENG\_4\_4

Der Zweig, auf dem sicherheitsrelevante oder kritische Fehlerbehebungen für FreeBSD 4.4 durchgeführt werden.

#### RELENG\_4\_3

Der Zweig, auf dem sicherheitsrelevante oder kritische Fehlerbehebungen für FreeBSD 4.3 durchgeführt werden.

#### RELENG\_3

Der FreeBSD-3.X Entwicklungszweig, der auch 3.X-STABLE genannt wird.

#### RELENG\_2\_2

Der FreeBSD-2.2.X Entwicklungszweig, der auch 2.2-STABLE genannt wird.

## A.7.2. Release-Tags

Diese Tags geben den Zeitpunkt an, an dem eine bestimmte FreeBSD-Version veröffentlicht wurde. Das Erstellen einer Release ist in den Dokumenten Release Engineering Information (<http://www.FreeBSD.org/releeng/>) und Release Process ([http://www.FreeBSD.org/doc/en\\_US.ISO8859-1/articles/releengrelease-proc.html](http://www.FreeBSD.org/doc/en_US.ISO8859-1/articles/releengrelease-proc.html)) beschrieben. Der `src`-Baum benutzt Tags, deren Namen mit `RELENG_` anfangen. Die Bäume `ports` und `doc` benutzen Tags, deren Namen mit `RELEASE` anfangen. Im Baum `www` werden keine Release-Tags verwendet.

`RELENG_7_2_0_RELEASE`

FreeBSD 7.2

`RELENG_7_1_0_RELEASE`

FreeBSD 7.1

`RELENG_7_0_0_RELEASE`

FreeBSD 7.0

`RELENG_6_4_0_RELEASE`

FreeBSD 6.4

`RELENG_6_3_0_RELEASE`

FreeBSD 6.3

`RELENG_6_2_0_RELEASE`

FreeBSD 6.2

`RELENG_6_1_0_RELEASE`

FreeBSD 6.1

`RELENG_6_0_0_RELEASE`

FreeBSD 6.0

`RELENG_5_5_0_RELEASE`

FreeBSD 5.5

`RELENG_5_4_0_RELEASE`

FreeBSD 5.4

`RELENG_4_11_0_RELEASE`

FreeBSD 4.11

`RELENG_5_3_0_RELEASE`

FreeBSD 5.3

`RELENG_4_10_0_RELEASE`

FreeBSD 4.10

RELENG\_5\_2\_1\_RELEASE

FreeBSD 5.2.1

RELENG\_5\_2\_0\_RELEASE

FreeBSD 5.2

RELENG\_4\_9\_0\_RELEASE

FreeBSD 4.9

RELENG\_5\_1\_0\_RELEASE

FreeBSD 5.1

RELENG\_4\_8\_0\_RELEASE

FreeBSD 4.8

RELENG\_5\_0\_0\_RELEASE

FreeBSD 5.0

RELENG\_4\_7\_0\_RELEASE

FreeBSD 4.7

RELENG\_4\_6\_2\_RELEASE

FreeBSD 4.6.2

RELENG\_4\_6\_1\_RELEASE

FreeBSD 4.6.1

RELENG\_4\_6\_0\_RELEASE

FreeBSD 4.6

RELENG\_4\_5\_0\_RELEASE

FreeBSD 4.5

RELENG\_4\_4\_0\_RELEASE

FreeBSD 4.4

RELENG\_4\_3\_0\_RELEASE

FreeBSD 4.3

RELENG\_4\_2\_0\_RELEASE

FreeBSD 4.2

RELENG\_4\_1\_1\_RELEASE

FreeBSD 4.1.1

RELENG\_4\_1\_0\_RELEASE

FreeBSD 4.1

RELENG\_4\_0\_0\_RELEASE

FreeBSD 4.0

RELENG\_3\_5\_0\_RELEASE

FreeBSD-3.5

RELENG\_3\_4\_0\_RELEASE

FreeBSD-3.4

RELENG\_3\_3\_0\_RELEASE

FreeBSD-3.3

RELENG\_3\_2\_0\_RELEASE

FreeBSD-3.2

RELENG\_3\_1\_0\_RELEASE

FreeBSD-3.1

RELENG\_3\_0\_0\_RELEASE

FreeBSD-3.0

RELENG\_2\_2\_8\_RELEASE

FreeBSD-2.2.8

RELENG\_2\_2\_7\_RELEASE

FreeBSD-2.2.7

RELENG\_2\_2\_6\_RELEASE

FreeBSD-2.2.6

RELENG\_2\_2\_5\_RELEASE

FreeBSD-2.2.5

RELENG\_2\_2\_2\_RELEASE

FreeBSD-2.2.2

RELENG\_2\_2\_1\_RELEASE

FreeBSD-2.2.1

RELENG\_2\_2\_0\_RELEASE

FreeBSD-2.2.0

## A.8. AFS-Server

Die folgende Aufzählung enthält AFS Server für FreeBSD:

### Schweden

Die Dateien sind unter dem Pfad `/afs/stacken.kth.se/ftp/pub/FreeBSD/` erreichbar.

```
stacken.kth.se # Stacken Computer Club, KTH, Sweden
130.237.234.43 #hot.stacken.kth.se
130.237.237.230 #fishburger.stacken.kth.se
130.237.234.3 #milko.stacken.kth.se
```

Betreuer <ftp@stacken.kth.se>

## A.9. rsync-Server

**rsync** wird ähnlich wie `rcp(1)` verwendet, besitzt aber mehr Optionen und verwendet das "rsync remote-update" Protokoll, das nur geänderte Dateien überträgt und damit viel schneller als ein normaler Kopiervorgang ist. **rsync** ist sehr nützlich, wenn Sie einen FreeBSD-FTP-Spiegel oder einen CVS-Spiegel betreiben. Das Programm ist für viele Betriebssysteme erhältlich, mit FreeBSD können Sie den Port `net/rsync` oder das fertige Paket benutzen. Die folgenden Server stellen FreeBSD über das **rsync** Protokoll zur Verfügung:

### Großbritannien

`rsync://rsync.mirror-service.org/`

Verfügbare Sammlungen:

- `sites/ftp.freebsd.org`: Kompletter Spiegel des FreeBSD-FTP-Servers.

### Niederlande

`rsync://ftp.nl.FreeBSD.org/`

Verfügbare Sammlungen:

- FreeBSD: Kompletter Spiegel des FreeBSD-FTP-Servers.

### Russia

`rsync://cvsup4.ru.FreeBSD.org/`

Verfügbare Sammlungen:

- FreeBSD-gnats: Die GNATS-Datenbank zur Verwaltung von Problembereichen.



## Taiwan

rsync://ftp.tw.FreeBSD.org/

rsync://ftp2.tw.FreeBSD.org/

rsync://ftp6.tw.FreeBSD.org/

Verfügbare Sammlungen:

- FreeBSD: Kompletter Spiegel des FreeBSD-FTP-Servers.

## Tschechische Republik

rsync://ftp.cz.FreeBSD.org/

Verfügbare Sammlungen:

- ftp: Unvollständiger Spiegel des FreeBSD-FTP-Servers.
- FreeBSD: Vollständiger Spiegel des FreeBSD-FTP-Servers.

## USA

rsync://ftp-master.FreeBSD.org/

Dieser Server darf nur von primären Spiegeln benutzt werden.

Verfügbare Sammlungen:

- FreeBSD: Das Hauptarchiv des FreeBSD FTP Servers.
- acl: Die primäre ACL-Liste.

rsync://ftp13.FreeBSD.org/

Verfügbare Sammlungen:

- FreeBSD: Kompletter Spiegel des FreeBSD-FTP-Servers.

## Fußnoten

1. Tags sind symbolische Namen, die im Repository vergeben werden.
2. Abkürzung für “CVS Through eMail”

# Anhang B. Bibliografie

*Übersetzt von Frank Gründer <elwood@mc5sys.in-berlin.de>*

Während die Manualpages die endgültige Auskunft über bestimmte Teile des FreeBSD-Betriebssystems geben, so können sie jedoch nicht darstellen, wie man die einzelnen Teile zusammenfügt, um ein vollständig laufendes Betriebssystem herzustellen. Daher gibt es keinen Ersatz für ein gutes Buch über die Administration von UNIX Systemen und ein gutes Benutzerhandbuch.

In der Regel handelt es sich im folgenden Kapitel um englische Ausgaben der genannten Werke. Übersetzungen oder Ausgaben in anderen Sprachen sind mit entsprechenden Hinweisen versehen.

## B.1. Bücher und Magazine speziell für FreeBSD

*Internationale Bücher und Magazine:*

- Using FreeBSD (<http://jdli.tw.FreeBSD.org/publication/book/freebsd2/index.htm>), herausgegeben von Drmaster (<http://www.drmaster.com.tw/>), 1997 (in traditionellem Chinesisch). ISBN 9-578-39435-7.
- FreeBSD Unleashed (in vereinfachtem Chinesisch), herausgegeben von China Press (<http://www.hzbook.com/>). ISBN 7-111-10201-0.
- FreeBSD From Scratch First Edition (in vereinfachtem Chinesisch), herausgegeben von China Press (<http://www.hzbook.com/>). ISBN 7-111-07482-3.
- FreeBSD From Scratch Second Edition (in vereinfachtem Chinesisch), herausgegeben von China Press (<http://www.hzbook.com/>). ISBN 7-111-10286-X.
- FreeBSD Handbook Second Edition (in vereinfachtem Chinesisch), herausgegeben von Posts & Telecom Press (<http://www.ptpress.com.cn/>). ISBN 7-115-10541-3.
- FreeBSD 3.x Internet (in vereinfachtem Chinesisch), herausgegeben von Tsinghua University Press (<http://www.tup.tsinghua.edu.cn/>). ISBN 7-900625-66-6.
- FreeBSD & Windows (in vereinfachtem Chinesisch), herausgegeben von China Railway Publishing House (<http://www.tdpress.com/>). ISBN 7-113-03845-X.
- FreeBSD Internet Services HOWTO (in vereinfachtem Chinesisch), herausgegeben von China Railway Publishing House. ISBN 7-113-03423-3.
- FreeBSD for PC 98'ers (in japanischer Sprache), herausgegeben von SHUWA System Co, LTD. ISBN 4-87966-468-5 C3055 P2900E.
- FreeBSD (in japanischer Sprache), herausgegeben von CUTT. ISBN 4-906391-22-2 C3055 P2400E.
- Complete Introduction to FreeBSD (<http://www.shoeisha.com/book/Detail.asp?bid=650>) (in Japanese), published by Shoeisha Co., Ltd (<http://www.shoeisha.co.jp/>). ISBN 4-88135-473-6 P3600E.
- Personal UNIX Starter Kit FreeBSD (<http://www.ascii.co.jp/pb/book1/shinkan/detail/1322785.html>) (in japanischer Sprache), herausgegeben von ASCII (<http://www.ascii.co.jp/>). ISBN 4-7561-1733-3 P3000E.
- FreeBSD Handbook (japanische Übersetzung), herausgegeben von ASCII (<http://www.ascii.co.jp/>). ISBN 4-7561-1580-2 P3800E.

- FreeBSD mit Methode (in deutscher Sprache), herausgegeben von Computer und Literatur Verlag (<http://www.cul.de/>) / Vertrieb Hanser, 1998. ISBN 3-932311-31-0.
- FreeBSD 4 - Installieren, Konfigurieren, Administrieren (<http://www.cul.de/freebsd.html>) (in deutscher Sprache), herausgegeben von Computer und Literatur Verlag (<http://www.cul.de/>), 2001. ISBN 3-932311-88-4.
- FreeBSD 5 – Installieren, Konfigurieren, Administrieren (<http://www.cul.de/freebsd.html>) (in deutscher Sprache), herausgegeben von Computer und Literatur Verlag (<http://www.cul.de/>), 2001. ISBN 3-936546-06-1.
- FreeBSD de Luxe (<http://www.mitp.de/vmi/mitp/detail/pWert/1343/>) (in German), published by Verlag Moderne Industrie (<http://www.mitp.de/>), 2003. ISBN 3-8266-1343-0.
- FreeBSD Install and Utilization Manual (<http://www.pc.mycom.co.jp/FreeBSD/install-manual.html>) (in japanischer Sprache), herausgegeben von Mainichi Communications Inc. (<http://www.pc.mycom.co.jp/>), 1998. ISBN 4-8399-0112-0.
- Onno W Purbo, Dodi Maryanto, Syahrial Hubbany, Widjil Widodo *Building Internet Server with FreeBSD* (<http://maxwell.itb.ac.id/>) (in indonesischer Sprache), herausgegeben von Elex Media Komputindo (<http://www.elexmedia.co.id/>).
- Absolute BSD: The Ultimate Guide to FreeBSD (in traditionellem Chinesisch), herausgegeben von GrandTech Press (<http://www.grandtech.com.tw/>), 2003. ISBN 986-7944-92-5.
- The FreeBSD 6.0 Book (<http://www.twbsd.org/cht/book/>) (in traditionellem Chinesisch, herausgegeben von Drmaster, 2006. ISBN 9-575-27878-X.

*Engelssprachige Bücher und Magazine:*

- Absolute BSD: The Ultimate Guide to FreeBSD (<http://www.AbsoluteBSD.com/>), herausgegeben von No Starch Press (<http://www.nostarch.com/>), 2002. ISBN: 1886411743
- The Complete FreeBSD (<http://www.freebsdmail.com/cgi-bin/fm/bsdcomp>), herausgegeben von O'Reilly (<http://www.oreilly.com/>), 2003. ISBN: 0596005164
- The FreeBSD Corporate Networker's Guide (<http://www.freebsd-corp-net-guide.com/>), herausgegeben von Addison-Wesley (<http://www.awl.com/awl/>), 2002. ISBN: 0201704811
- FreeBSD: An Open-Source Operating System for Your Personal Computer (<http://andrsn.stanford.edu/FreeBSD/introbook/>), herausgegeben von The Bit Tree Press, 2001. ISBN: 0971204500
- Teach Yourself FreeBSD in 24 Hours, herausgegeben von Sams (<http://www.sampublishing.com/>), 2002. ISBN: 0672324245
- FreeBSD6 Unleashed, herausgegeben von Sams (<http://www.sampublishing.com/>), 2006. ISBN: 0672328755
- FreeBSD: The Complete Reference, herausgegeben von McGrawHill (<http://books.mcgraw-hill.com/>), 2003. ISBN: 0072224096

## B.2. Handbücher

- Computer Systems Research Group, UC Berkeley. *4.4BSD User's Reference Manual*. O'Reilly & Associates, Inc., 1994. ISBN 1-56592-075-9

- Computer Systems Research Group, UC Berkeley. *4.4BSD User's Supplementary Documents*. O'Reilly & Associates, Inc., 1994. ISBN 1-56592-076-7
- *UNIX in a Nutshell*. O'Reilly & Associates, Inc., 1990. ISBN 093717520X
- Mui, Linda. *What You Need To Know When You Can't Find Your UNIX System Administrator*. O'Reilly & Associates, Inc., 1995. ISBN 1-56592-104-6
- Die Ohio State University (<http://www.osu.edu/>) hat ein UNIX Introductory Course ([http://8help.osu.edu/wks/unix\\_course/index.html](http://8help.osu.edu/wks/unix_course/index.html)) veröffentlicht, welcher auch online im HTML- und PostScriptformat verfügbar ist.  
Eine italienische Übersetzung ([http://www.FreeBSD.org/doc/it\\_IT.ISO8859-15/books/unix-introduction/index.html](http://www.FreeBSD.org/doc/it_IT.ISO8859-15/books/unix-introduction/index.html)) ist Teil des FreeBSD Italian Documentation Projects.
- Jpman Project, Japan FreeBSD Users Group (<http://www.jp.FreeBSD.org/>). FreeBSD User's Reference Manual (<http://www.pc.mycom.co.jp/FreeBSD/urm.html>) (japanische Übersetzung). Mainichi Communications Inc. (<http://www.pc.mycom.co.jp/>), 1998. ISBN4-8399-0088-4 P3800E.
- Edinburgh University (<http://www.ed.ac.uk/>) hat einen Online Guide (<http://unixhelp.ed.ac.uk/>) für Anfänger in Sachen UNIX geschrieben.

## B.3. Administrations-Anleitungen

- Albitz, Paul and Liu, Cricket. *DNS and BIND*, 4th Ed. O'Reilly & Associates, Inc., 2001. ISBN 1-59600-158-4
- Computer Systems Research Group, UC Berkeley. *4.4BSD System Manager's Manual*. O'Reilly & Associates, Inc., 1994. ISBN 1-56592-080-5
- Costales, Brian, et al. *Sendmail*, 2nd Ed. O'Reilly & Associates, Inc., 1997. ISBN 1-56592-222-0
- Frisch, Aileen. *Essential System Administration*, 2nd Ed. O'Reilly & Associates, Inc., 1995. ISBN 1-56592-127-5
- Hunt, Craig. *TCP/IP Network Administration*, 2nd Ed. O'Reilly & Associates, Inc., 1997. ISBN 1-56592-322-7
- Nemeth, Evi. *UNIX System Administration Handbook*. 3rd Ed. Prentice Hall, 2000. ISBN 0-13-020601-6
- Stern, Hal *Managing NFS and NIS* O'Reilly & Associates, Inc., 1991. ISBN 0-937175-75-7
- Jpman Project, Japan FreeBSD Users Group (<http://www.jp.FreeBSD.org/>). FreeBSD System Administrator's Manual (<http://www.pc.mycom.co.jp/FreeBSD/sam.html>) (japanische Übersetzung). Mainichi Communications Inc. (<http://www.pc.mycom.co.jp/>), 1998. ISBN4-8399-0109-0 P3300E.
- Dreyfus, Emmanuel. *Cahiers de l'Admin: BSD* (<http://www.eyrolles.com/Informatique/Livre/9782212114638/>) 2nd Ed. (in French), Eyrolles, 2004. ISBN 2-212-11463-X.

## B.4. Programmierhandbücher

- Asente, Paul, Converse, Diana, and Swick, Ralph. *X Window System Toolkit*. Digital Press, 1998. ISBN 1-55558-178-1

- Computer Systems Research Group, UC Berkeley. *4.4BSD Programmer's Reference Manual*. O'Reilly & Associates, Inc., 1994. ISBN 1-56592-078-3
- Computer Systems Research Group, UC Berkeley. *4.4BSD Programmer's Supplementary Documents*. O'Reilly & Associates, Inc., 1994. ISBN 1-56592-079-1
- Harbison, Samuel P. and Steele, Guy L. Jr. *C: A Reference Manual*. 4th ed. Prentice Hall, 1995. ISBN 0-13-326224-3
- Kernighan, Brian and Dennis M. Ritchie. *The C Programming Language*. 2nd Ed., PTR Prentice Hall, 1988. ISBN 0-13-110362-9
- Lehey, Greg. *Porting UNIX Software*. O'Reilly & Associates, Inc., 1995. ISBN 1-56592-126-7
- Plauger, P. J. *The Standard C Library*. Prentice Hall, 1992. ISBN 0-13-131509-9
- Spinellis, Diomidis. *Code Reading: The Open Source Perspective* (<http://www.spinellis.gr/codereading/>). Addison-Wesley, 2003. ISBN 0-201-79940-5
- Spinellis, Diomidis. *Code Quality: The Open Source Perspective* (<http://www.spinellis.gr/codequality/>). Addison-Wesley, 2006. ISBN 0-321-16607-8
- Stevens, W. Richard and Stephen A. Rago. *Advanced Programming in the UNIX Environment*. 2nd Ed. Reading, Mass. : Addison-Wesley, 2005. ISBN 0-201-43307-9
- Stevens, W. Richard. *UNIX Network Programming*. 2nd Ed, PTR Prentice Hall, 1998. ISBN 0-13-490012-X
- Wells, Bill. "Writing Serial Drivers for UNIX". *Dr. Dobbs's Journal*. 19(15), December 1994. pp68-71, 97-99.

## B.5. Betriebssystem-Internia

- Andleigh, Prabhat K. *UNIX System Architecture*. Prentice-Hall, Inc., 1990. ISBN 0-13-949843-5
- Jolitz, William. "Porting UNIX to the 386". *Dr. Dobbs's Journal*. January 1991-July 1992.
- Leffler, Samuel J., Marshall Kirk McKusick, Michael J Karels and John Quarterman *The Design and Implementation of the 4.3BSD UNIX Operating System*. Reading, Mass. : Addison-Wesley, 1989. ISBN 0-201-06196-1

Kapitel 2 dieses Buchs ist Teil des FreeBSD Documentation Projects und online

([http://www.FreeBSD.org/doc/en\\_US.ISO8859-1/books/design-44bsd/book.html](http://www.FreeBSD.org/doc/en_US.ISO8859-1/books/design-44bsd/book.html)) erhältlich. Kapitel 9 findet sich hier ([http://www.netapp.com/tech\\_library/nfsbook.html](http://www.netapp.com/tech_library/nfsbook.html)).

- Leffler, Samuel J., Marshall Kirk McKusick, *The Design and Implementation of the 4.3BSD UNIX Operating System: Answer Book*. Reading, Mass. : Addison-Wesley, 1991. ISBN 0-201-54629-9
- McKusick, Marshall Kirk, Keith Bostic, Michael J Karels, and John Quarterman. *The Design and Implementation of the 4.4BSD Operating System*. Reading, Mass. : Addison-Wesley, 1996. ISBN 0-201-54979-4
- Marshall Kirk McKusick, George V. Neville-Neil. *The Design and Implementation of the FreeBSD Operating System*. Boston, Mass. : Addison-Wesley, 2004. ISBN 0-201-70245-2
- Stevens, W. Richard. *TCP/IP Illustrated, Volume 1: The Protocols*. Reading, Mass. : Addison-Wesley, 1996. ISBN 0-201-63346-9

- Schimmel, Curt. *Unix Systems for Modern Architectures*. Reading, Mass. : Addison-Wesley, 1994. ISBN 0-201-63338-8
- Stevens, W. Richard. *TCP/IP Illustrated, Volume 3: TCP for Transactions, HTTP, NNTP and the UNIX Domain Protocols*. Reading, Mass. : Addison-Wesley, 1996. ISBN 0-201-63495-3
- Vahalia, Uresh. *UNIX Internals -- The New Frontiers*. Prentice Hall, 1996. ISBN 0-13-101908-2
- Wright, Gary R. and W. Richard Stevens. *TCP/IP Illustrated, Volume 2: The Implementation*. Reading, Mass. : Addison-Wesley, 1995. ISBN 0-201-63354-X

## B.6. Sicherheits-Anleitung

- Cheswick, William R. and Steven M. Bellovin. *Firewalls and Internet Security: Repelling the Wily Hacker*. Reading, Mass. : Addison-Wesley, 1995. ISBN 0-201-63357-4
- Garfinkel, Simson and Gene Spafford. *Practical UNIX & Internet Security*. 2nd Ed. O'Reilly & Associates, Inc., 1996. ISBN 1-56592-148-8
- Garfinkel, Simson. *PGP Pretty Good Privacy* O'Reilly & Associates, Inc., 1995. ISBN 1-56592-098-8

## B.7. Hardware-Anleitung

- Anderson, Don and Tom Shanley. *Pentium Processor System Architecture*. 2nd Ed. Reading, Mass. : Addison-Wesley, 1995. ISBN 0-201-40992-5
- Ferraro, Richard F. *Programmer's Guide to the EGA, VGA, and Super VGA Cards*. 3rd ed. Reading, Mass. : Addison-Wesley, 1995. ISBN 0-201-62490-7
- Die Intel Corporation veröffentlicht Dokumentationen Ihrer CPUs, Chipsets und Standards auf ihrer developer web site (<http://developer.intel.com/>), normalerweise als PDF-Dateien.
- Shanley, Tom. *80486 System Architecture*. 3rd ed. Reading, Mass. : Addison-Wesley, 1995. ISBN 0-201-40994-1
- Shanley, Tom. *ISA System Architecture*. 3rd ed. Reading, Mass. : Addison-Wesley, 1995. ISBN 0-201-40996-8
- Shanley, Tom. *PCI System Architecture*. 4th ed. Reading, Mass. : Addison-Wesley, 1999. ISBN 0-201-30974-2
- Van Gilluwe, Frank. *The Undocumented PC*, 2nd Ed. Reading, Mass: Addison-Wesley Pub. Co., 1996. ISBN 0-201-47950-8
- Messmer, Hans-Peter. *The Indispensable PC Hardware Book*, 4th Ed. Reading, Mass: Addison-Wesley Pub. Co., 2002. ISBN 0-201-59616-4

## B.8. UNIX® Geschichte

- Lion, John *Lion's Commentary on UNIX, 6th Ed. With Source Code*. ITP Media Group, 1996. ISBN 1573980137
- Raymond, Eric S. *The New Hacker's Dictionary, 3rd edition*. MIT Press, 1996. ISBN 0-262-68092-0. Auch bekannt als das Jargon File (<http://www.catb.org/~esr/jargon/html/index.html>)
- Salus, Peter H. *A quarter century of UNIX*. Addison-Wesley Publishing Company, Inc., 1994. ISBN 0-201-54777-5
- Simon Garfinkel, Daniel Weise, Steven Strassmann. *The UNIX-HATERS Handbook*. IDG Books Worldwide, Inc., 1994. ISBN 1-56884-203-1. Online (<http://research.microsoft.com/~daniel/unix-haters.html>) verfügbar.
- Don Libes, Sandy Ressler *Life with UNIX* — special edition. Prentice-Hall, Inc., 1989. ISBN 0-13-536657-7
- *The BSD family tree*. <http://www.FreeBSD.org/cgi/cvsweb.cgi/src/share/misc/bsd-family-tree> oder unter `/usr/share/misc/bsd-family-tree` auf einem FreeBSD-System.
- *Networked Computer Science Technical Reports Library*. <http://www.ncstrl.org/>
- *Old BSD releases from the Computer Systems Research group (CSRG)*. <http://www.mckusick.com/csrg/>: Das Paket mit 4 CD-ROMs enthält alle BSD-Versionen von 1BSD bis 4.4BSD und 4.4BSD-Lite2 (nicht aber 2.11BSD). Die letzte CD beinhaltet auch die finalen Sourcen inklusive den SCCS Dateien.

## B.9. Magazine und Journale

- *The C/C++ Users Journal*. R&D Publications Inc. ISSN 1075-2838
- *Sys Admin — The Journal for UNIX System Administrators* Miller Freeman, Inc., ISSN 1061-2688
- *freeX – Das Magazin für Linux – BSD – UNIX* (in deutscher Sprache), Computer- und Literaturverlag GmbH, ISSN 1436-7033



# Anhang C. Ressourcen im Internet

Gedruckte Medien können mit der schnellen Entwicklung von FreeBSD nicht Schritt halten. Elektronische Medien sind häufig die einzige Möglichkeit, über aktuelle Entwicklungen informiert zu sein. Da FreeBSD ein Projekt von Freiwilligen ist, gibt die Benutzergemeinde selbst auch technische Unterstützung. Die Benutzergemeinde erreichen Sie am besten über E-Mail, Internetforen oder Usenet-News.

Die wichtigsten Wege, auf denen Sie die FreeBSD-Benutzergemeinde erreichen können, sind unten dargestellt. Wenn Sie weitere Ressourcen kennen, die hier fehlen, schicken Sie diese bitte an die Mailingliste des FreeBSD documentation project (<http://lists.FreeBSD.org/mailman/listinfo/freebsd-doc>), damit sie hier aufgenommen werden können.

## C.1. Mailinglisten

Die Mailinglisten sind der direkteste Weg, um Fragen an das gesamte FreeBSD Publikum zu stellen oder eine technische Diskussion zu beginnen. Es existiert eine grosse Vielfalt von Listen mit einer Reihe von verschiedenen FreeBSD Themen. Wenn Sie ihre Fragen an die richtige Mailingliste richten können Sie viel eher mit einer passenden Antwort darauf rechnen.

Die Chartas der verschiedenen Listen sind unten wiedergegeben. *Bevor Sie sich einer Mailingliste anschließen oder E-Mails an eine Liste senden, lesen Sie bitte die Charta der Liste.* Die meisten Mitglieder unserer Mailinglisten erhalten Hunderte E-Mails zum Thema FreeBSD pro Tag. Die Chartas und Regeln, die den Gebrauch der Listen beschreiben, garantieren die hohe Qualität der Listen. Die Listen würden ihren hohen Wert für das Projekt verlieren, wenn wir weniger Regeln aufstellen würden.

**Anmerkung:** Um zu testen, ob Sie eine Nachricht an eine FreeBSD-Liste senden können, verwenden Sie bitte Die Liste `freebsd-test` (<http://lists.FreeBSD.org/mailman/listinfo/freebsd-test>). Schicken Sie derartige Nachrichten bitte nicht an eine der anderen Listen.

Wenn Sie Sich nicht sicher sind, auf welcher Liste Sie Ihre Frage stellen sollen, sollten Sie den Artikel How to get best results from the FreeBSD-questions mailing list ([http://www.FreeBSD.org/doc/en\\_US.ISO8859-1/articles/freebsd-questions/index.html](http://www.FreeBSD.org/doc/en_US.ISO8859-1/articles/freebsd-questions/index.html)) lesen.

Bevor Sie eine Nachricht an eine Mailingliste senden, sollten Sie die korrekte Nutzung der Mailinglisten erlernen. Dazu gehört auch das Vermeiden von sich häufig wiederholenden Diskussionen (lesen Sie deshalb zuerst die Mailing List Frequently Asked Questions ([http://www.FreeBSD.org/doc/en\\_US.ISO8859-1/articles/mailling-list-faq/index.html](http://www.FreeBSD.org/doc/en_US.ISO8859-1/articles/mailling-list-faq/index.html))).

Alle Mailinglisten werden archiviert und können auf dem FreeBSD World Wide Web Server (<http://www.FreeBSD.org/search/index.html>) durchsucht werden. Das nach Schlüsselwörtern durchsuchbare Archiv bietet die hervorragende Möglichkeit, Antworten auf häufig gestellte Fragen zu finden. Nutzen Sie bitte diese Möglichkeit, bevor Sie Fragen auf einer Liste stellen. Beachten Sie auch, dass das zur Folge hat, dass die Nachrichten an die FreeBSD Mailinglisten für die Ewigkeit erhalten bleiben. Wenn Sie am Schutz ihrer Privatsphäre interessiert sind, ziehen Sie die Verwendung einer Wegwerf-E-Mail-Adresse in Betracht und schreiben Sie nur solche Nachrichten, die für die Öffentlichkeit bestimmt sind.



## C.1.1. Beschreibung der Mailinglisten

*Allgemeine Listen:* Jeder kann die folgenden allgemeinen Listen abonnieren (und ist dazu aufgefordert):

| <b>Mailingliste</b>                                                                                                                                                                                   | <b>Zweck</b>                                                                                             |
|-------------------------------------------------------------------------------------------------------------------------------------------------------------------------------------------------------|----------------------------------------------------------------------------------------------------------|
| freebsd-advocacy<br>( <a href="http://lists.FreeBSD.org/mailman/listinfo/freebsd-advocacy">http://lists.FreeBSD.org/mailman/listinfo/freebsd-advocacy</a> )                                           | Verbreitung von FreeBSD                                                                                  |
| freebsd-announce<br>( <a href="http://lists.FreeBSD.org/mailman/listinfo/freebsd-announce">http://lists.FreeBSD.org/mailman/listinfo/freebsd-announce</a> )                                           | Wichtige Ereignisse und Meilensteine des Projekts                                                        |
| freebsd-arch<br>( <a href="http://lists.FreeBSD.org/mailman/listinfo/freebsd-arch">http://lists.FreeBSD.org/mailman/listinfo/freebsd-arch</a> )                                                       | Architektur und Design von FreeBSD                                                                       |
| freebsd-bugbusters<br>( <a href="http://lists.FreeBSD.org/mailman/listinfo/freebsd-bugbusters">http://lists.FreeBSD.org/mailman/listinfo/freebsd-bugbusters</a> )                                     | Diskussionen über die Pflege der FreeBSD<br>Fehlerberichte-Datenbank und die dazu benutzten<br>Werkzeuge |
| freebsd-bugs<br>( <a href="http://lists.FreeBSD.org/mailman/listinfo/freebsd-bugs">http://lists.FreeBSD.org/mailman/listinfo/freebsd-bugs</a> )                                                       | Fehlerberichte                                                                                           |
| freebsd-chat<br>( <a href="http://lists.FreeBSD.org/mailman/listinfo/freebsd-chat">http://lists.FreeBSD.org/mailman/listinfo/freebsd-chat</a> )                                                       | Nicht technische Themen, die die<br>FreeBSD-Gemeinschaft betreffen                                       |
| freebsd-current<br>( <a href="http://lists.FreeBSD.org/mailman/listinfo/freebsd-current">http://lists.FreeBSD.org/mailman/listinfo/freebsd-current</a> )                                              | Gebrauch von FreeBSD-CURRENT                                                                             |
| freebsd-isp<br>( <a href="http://lists.FreeBSD.org/mailman/listinfo/freebsd-isp">http://lists.FreeBSD.org/mailman/listinfo/freebsd-isp</a> )                                                          | Für Internet-Service-Provider, die FreeBSD benutzen                                                      |
| freebsd-jobs<br>( <a href="http://lists.FreeBSD.org/mailman/listinfo/freebsd-jobs">http://lists.FreeBSD.org/mailman/listinfo/freebsd-jobs</a> )                                                       | Anstellung und Beratung im FreeBSD-Umfeld                                                                |
| freebsd-policy<br>( <a href="http://lists.FreeBSD.org/mailman/listinfo/freebsd-policy">http://lists.FreeBSD.org/mailman/listinfo/freebsd-policy</a> )                                                 | Grundsatzentscheidungen des FreeBSD-Core-Teams.<br>Wenig Verkehr und nur zum Lesen                       |
| freebsd-questions<br>( <a href="http://lists.FreeBSD.org/mailman/listinfo/freebsd-questions">http://lists.FreeBSD.org/mailman/listinfo/freebsd-questions</a> )                                        | Benutzerfragen und technische Unterstützung                                                              |
| freebsd-security-notifications<br>( <a href="http://lists.FreeBSD.org/mailman/listinfo/freebsd-security-notifications">http://lists.FreeBSD.org/mailman/listinfo/freebsd-security-notifications</a> ) | Ankündigungen zum Thema Sicherheit                                                                       |

**Mailingliste**

freebsd-stable  
(<http://lists.FreeBSD.org/mailman/listinfo/freebsd-stable>)

**Zweck**

Gebrauch von FreeBSD-STABLE

freebsd-test  
(<http://lists.FreeBSD.org/mailman/listinfo/freebsd-test>)

Schicken Sie Testnachrichten an diese Liste anstelle der wirklichen Listen

*Technische Listen:* Auf den folgenden Listen werden technische Diskussionen geführt. Bevor Sie eine der Listen abonnieren oder Nachrichten an sie schicken, lesen Sie sich bitte die Charta der Liste durch, da der Inhalt und Zweck dieser Listen genau festgelegt ist.

**Mailingliste****Zweck**

freebsd-acpi  
(<http://lists.FreeBSD.org/mailman/listinfo/freebsd-acpi>)

Entwicklung von ACPI

freebsd-afs  
(<http://lists.FreeBSD.org/mailman/listinfo/freebsd-afs>)

Portierung von AFS nach FreeBSD

freebsd-aic7xxx  
(<http://lists.FreeBSD.org/mailman/listinfo/aic7xxx>)

Entwicklung von Adaptec AIC 7xxx Treibern

freebsd-alpha  
(<http://lists.FreeBSD.org/mailman/listinfo/freebsd-alpha>)

Portierung von FreeBSD auf Alpha-Maschinen

freebsd-amd64  
(<http://lists.FreeBSD.org/mailman/listinfo/freebsd-amd64>)

Portierung von FreeBSD auf AMD64-Systeme

freebsd-apache  
(<http://lists.FreeBSD.org/mailman/listinfo/freebsd-apache>)

Diskussion über Ports, die mit **Apache** zusammenhängen.

freebsd-arm  
(<http://lists.FreeBSD.org/mailman/listinfo/freebsd-arm>)

Portierung von FreeBSD auf ARM®-Prozessoren

freebsd-atm  
(<http://lists.FreeBSD.org/mailman/listinfo/freebsd-atm>)

Benutzung von ATM-Netzen mit FreeBSD

freebsd-audit  
(<http://lists.FreeBSD.org/mailman/listinfo/freebsd-audit>)

Audit der FreeBSD-Quellen

freebsd-binup  
(<http://lists.FreeBSD.org/mailman/listinfo/freebsd-binup>)

Design und Entwicklung eines Systems, das es erlaubt, ein FreeBSD-System mit binären Paketen zu aktualisieren

freebsd-bluetooth  
(<http://lists.FreeBSD.org/mailman/listinfo/freebsd-bluetooth>)

Bluetooth unter FreeBSD verwenden

## Mailingliste

freebsd-cluster  
(<http://lists.FreeBSD.org/mailman/listinfo/freebsd-cluster>)

freebsd-cvsweb  
(<http://lists.FreeBSD.org/mailman/listinfo/freebsd-cvsweb>)

freebsd-database  
(<http://lists.FreeBSD.org/mailman/listinfo/freebsd-database>)

freebsd-doc  
(<http://lists.FreeBSD.org/mailman/listinfo/freebsd-doc>)  
freebsd-drivers  
(<http://lists.FreeBSD.org/mailman/listinfo/freebsd-drivers>)

freebsd-eclipse  
(<http://lists.FreeBSD.org/mailman/listinfo/freebsd-eclipse>)

freebsd-embedded  
(<http://lists.FreeBSD.org/mailman/listinfo/freebsd-embedded>)

freebsd-emulation  
(<http://lists.FreeBSD.org/mailman/listinfo/freebsd-emulation>)

freebsd-eol  
(<http://lists.FreeBSD.org/mailman/listinfo/freebsd-eol>)  
freebsd-firewire  
(<http://lists.FreeBSD.org/mailman/listinfo/freebsd-firewire>)

freebsd-fs  
(<http://lists.FreeBSD.org/mailman/listinfo/freebsd-fs>)  
freebsd-gecko  
(<http://lists.FreeBSD.org/mailman/listinfo/freebsd-gecko>)

## Zweck

Benutzung von FreeBSD in einem Cluster

Pflege von CVSweb

Diskussion über Datenbanken und  
Datenbankprogrammierung unter FreeBSD

Erstellen der FreeBSD-Dokumentation

Gerätetreiber für FreeBSD schreiben

Für FreeBSD-Anwender, die die Eclipse IDE, deren  
Werkzeuge, Anwendungen und Ports einsetzen

FreeBSD in eingebetteten Anwendungen einsetzen

Emulation anderer Systeme wie Linux, MS-DOS oder  
Windows

Support für FreeBSD-bezogene Software, die vom  
FreeBSD Project offiziell nicht mehr unterstützt wird.  
Technische Diskussion über FireWire® (iLink, IEEE  
1394)

Dateisysteme

Angelegenheiten zur **Gecko Rendering Engine**

## Mailingliste

freebsd-geom  
(<http://lists.FreeBSD.org/mailman/listinfo/freebsd-geom>)

freebsd-gnome  
(<http://lists.FreeBSD.org/mailman/listinfo/freebsd-gnome>)

freebsd-hackers  
(<http://lists.FreeBSD.org/mailman/listinfo/freebsd-hackers>)

freebsd-hardware  
(<http://lists.FreeBSD.org/mailman/listinfo/freebsd-hardware>)

freebsd-i18n  
(<http://lists.FreeBSD.org/mailman/listinfo/freebsd-i18n>)

freebsd-ia32  
(<http://lists.FreeBSD.org/mailman/listinfo/freebsd-ia32>)

freebsd-ia64  
(<http://lists.FreeBSD.org/mailman/listinfo/freebsd-ia64>)

freebsd-ipfw  
(<http://lists.FreeBSD.org/mailman/listinfo/freebsd-ipfw>)

freebsd-isdn  
(<http://lists.FreeBSD.org/mailman/listinfo/freebsd-isdn>)

freebsd-java  
(<http://lists.FreeBSD.org/mailman/listinfo/freebsd-java>)

freebsd-kde  
(<https://mail.kde.org/mailman/listinfo/kde-freebsd>)

freebsd-lfs  
(<http://lists.FreeBSD.org/mailman/listinfo/freebsd-lfs>)

freebsd-libh  
(<http://lists.FreeBSD.org/mailman/listinfo/freebsd-libh>)

freebsd-mips  
(<http://lists.FreeBSD.org/mailman/listinfo/freebsd-mips>)

freebsd-mobile  
(<http://lists.FreeBSD.org/mailman/listinfo/freebsd-mobile>)

## Zweck

Diskussion über GEOM

Portierung von **GNOME** und **GNOME**-Anwendungen

Allgemeine technische Diskussionen

Allgemeine Diskussion über Hardware, auf der FreeBSD läuft

Internationalisierung von FreeBSD

FreeBSD für die IA-32 (Intel x86) Plattform

Portierung von FreeBSD auf Intels neue IA64-Systeme

Technische Diskussion über die Neubearbeitung der IP-Firewall Quellen

Für Entwickler des ISDN-Systems

Für Java Entwickler und Leute, die JDKs nach FreeBSD portieren

Portierung von **KDE** und **KDE**-Anwendungen

Portierung von LFS nach FreeBSD

Das nächste Installations- und Paketsystem

Portierung von FreeBSD zu MIPS®

Diskussionen über mobiles Rechnen

## Mailingliste

freebsd-mono  
(<http://lists.FreeBSD.org/mailman/listinfo/freebsd-mono>)

freebsd-mozilla  
(<http://lists.FreeBSD.org/mailman/listinfo/freebsd-mozilla>)

freebsd-multimedia  
(<http://lists.FreeBSD.org/mailman/listinfo/freebsd-multimedia>)

freebsd-new-bus  
(<http://lists.FreeBSD.org/mailman/listinfo/freebsd-new-bus>)

freebsd-net  
(<http://lists.FreeBSD.org/mailman/listinfo/freebsd-net>)  
freebsd-openoffice  
(<http://lists.FreeBSD.org/mailman/listinfo/freebsd-openoffice>)

freebsd-performance  
(<http://lists.FreeBSD.org/mailman/listinfo/freebsd-performance>)

freebsd-perl  
(<http://lists.FreeBSD.org/mailman/listinfo/freebsd-performance>)

freebsd-pf  
(<http://lists.FreeBSD.org/mailman/listinfo/freebsd-pf>)  
freebsd-platforms  
(<http://lists.FreeBSD.org/mailman/listinfo/freebsd-platforms>)

freebsd-ports  
(<http://lists.FreeBSD.org/mailman/listinfo/freebsd-ports>)

freebsd-ports-bugs  
(<http://lists.FreeBSD.org/mailman/listinfo/freebsd-ports-bugs>)

freebsd-ppc  
(<http://lists.FreeBSD.org/mailman/listinfo/freebsd-ppc>)

## Zweck

Mono und C# Anwendungen auf FreeBSD

Portierung von **Mozilla** nach FreeBSD

Multimedia Anwendungen

Technische Diskussionen über die Architektur von Bussen

Diskussion über Netzwerke und den TCP/IP Quellcode

Portierung von **OpenOffice.org** und **StarOffice** nach FreeBSD

Fragen zur Optimierung der Leistung stark ausgelasteter Systeme

Pflege der portierten Perl-Anwendungen.

Diskussionen und Fragen zu *packet filter* als Firewallsystem.

Portierungen von FreeBSD auf nicht-Intel Architekturen

Diskussion über die Ports-Sammlung

Diskussion über Fehler und PRs der Ports

Portierung von FreeBSD auf den PowerPC®

## Mailingliste

freebsd-proliant  
(<http://lists.FreeBSD.org/mailman/listinfo/freebsd-proliant>)

freebsd-python  
(<http://lists.FreeBSD.org/mailman/listinfo/freebsd-python>)

freebsd-qa  
(<http://lists.FreeBSD.org/mailman/listinfo/freebsd-qa>)  
freebsd-rc  
(<http://lists.FreeBSD.org/mailman/listinfo/freebsd-rc>)  
freebsd-realtime  
(<http://lists.FreeBSD.org/mailman/listinfo/freebsd-realtime>)

freebsd-ruby  
(<http://lists.FreeBSD.org/mailman/listinfo/freebsd-ruby>)  
freebsd-scsi  
(<http://lists.FreeBSD.org/mailman/listinfo/freebsd-scsi>)  
freebsd-security  
(<http://lists.FreeBSD.org/mailman/listinfo/freebsd-security>)

freebsd-small  
(<http://lists.FreeBSD.org/mailman/listinfo/freebsd-small>)

freebsd-smp  
(<http://lists.FreeBSD.org/mailman/listinfo/freebsd-smp>)  
freebsd-sparc64  
(<http://lists.FreeBSD.org/mailman/listinfo/freebsd-sparc64>)

freebsd-standards  
(<http://lists.FreeBSD.org/mailman/listinfo/freebsd-standards>)

freebsd-sun4v  
(<http://lists.FreeBSD.org/mailman/listinfo/freebsd-sun4v>)

## Zweck

Technische Diskussionen zum Einsatz von FreeBSD auf der ProLiant-Serverplattform von HP.

FreeBSD-spezifische Diskussionen zu Python

Diskussion über Qualitätssicherung, normalerweise kurz vor einem Release

Diskussion über das `rc`-System sowie dessen Weiterentwicklung

Entwicklung von Echtzeiterweiterungen für FreeBSD

FreeBSD-spezifische Diskussionen zu Ruby

Diskussion über das SCSI-Subsystem

Sicherheitsthemen

Gebrauch von FreeBSD in eingebetteten Systemen (obsolet; verwenden Sie stattdessen `freebsd-embedded` (<http://lists.FreeBSD.org/mailman/listinfo/freebsd-embedded>))

Diskussionen über das Design von asymmetrischen und symmetrischen Mehrprozessor-Programmen  
Portierung von FreeBSD auf Sparc Systeme

Konformität von FreeBSD mit den C99- und POSIX-Standards

Portierung von FreeBSD auf UltraSPARC-T1-basierte Systeme

**Mailingliste**

freebsd-threads  
(<http://lists.FreeBSD.org/mailman/listinfo/freebsd-threads>)

**Zweck**

Leichtgewichtige Prozesse (*Threads*) in FreeBSD

freebsd-testing  
(<http://lists.FreeBSD.org/mailman/listinfo/freebsd-testing>)

Leistungs- und Stabilitätstests von FreeBSD

freebsd-tokenring  
(<http://lists.FreeBSD.org/mailman/listinfo/freebsd-tokenring>)

Token-Ring Unterstützung in FreeBSD

freebsd-usb  
(<http://lists.FreeBSD.org/mailman/listinfo/freebsd-usb>)  
freebsd-virtualization  
(<http://lists.FreeBSD.org/mailman/listinfo/freebsd-virtualization>)

USB-Unterstützung in FreeBSD

Diskussion über verschiedene Virtualisierungsverfahren, die von FreeBSD unterstützt werden

freebsd-vuxml  
(<http://lists.FreeBSD.org/mailman/listinfo/freebsd-vuxml>)

Diskussion über die Infratraktur von VuXML

freebsd-x11  
(<http://lists.FreeBSD.org/mailman/listinfo/freebsd-x11>)  
freebsd-xen  
(<http://lists.FreeBSD.org/mailman/listinfo/freebsd-xen>)

Wartung und Unterstützung von X11 auf FreeBSD

Diskussionen über die FreeBSD Portierung auf Xen - Implementierung und Verwendung

*Eingeschränkte Listen:* Die folgenden Listen wenden sich an Zielgruppen mit speziellen Anforderungen und sind nicht für die Öffentlichkeit gedacht. Bevor Sie eine dieser Listen abonnieren, sollten Sie einige der technischen Listen abonniert haben, um mit den Umgangsformen vertraut zu sein.

**Mailingliste****Zweck**

freebsd-hubs  
(<http://lists.FreeBSD.org/mailman/listinfo/freebsd-hubs>)  
freebsd-user-groups  
(<http://lists.FreeBSD.org/mailman/listinfo/freebsd-user-groups>)

Betrieb von FreeBSD-Spiegeln

Koordination von Benutzergruppen

freebsd-vendors  
(<http://lists.FreeBSD.org/mailman/listinfo/freebsd-vendors>)

Koordination von Händlern vor einem Release

**Mailingliste**

freebsd-wip-status  
(<http://lists.FreeBSD.org/mailman/listinfo/freebsd-wip-status>)

**Zweck**

Status von in Arbeit befindlichen FreeBSD-Tätigkeiten

freebsd-www  
(<http://lists.FreeBSD.org/mailman/listinfo/freebsd-www>)

Betreuer von [www.FreeBSD.org](http://www.FreeBSD.org)  
(<http://www.FreeBSD.org/index.html>)

*Zusammenfassungen:* Alle eben aufgezählten Listen sind auch in zusammengefasster Form (*digest*) erhältlich. In den Einstellungen Ihres Accounts legen Sie fest, in welcher Form Sie die Listen empfangen.

*CVS & SVN Listen:* Die folgenden Listen versenden die Log-Einträge zu Änderungen an verschiedenen Teilen des Quellbaums. Diese Listen sollen *nur gelesen* werden, schicken Sie bitte keine Nachrichten an eine der Listen.

| Mailingliste                                                                                                                                    | Teil des Quellbaums      | Beschreibung                                                                     |
|-------------------------------------------------------------------------------------------------------------------------------------------------|--------------------------|----------------------------------------------------------------------------------|
| cvs-all<br>( <a href="http://lists.FreeBSD.org/mailman/listinfo/cvs-all">http://lists.FreeBSD.org/mailman/listinfo/cvs-all</a> )                | /usr/(CVSROOT doc ports) | Alle Änderungen im Quellbaum (Obermenge der anderen Commit-Listen)               |
| cvs-doc<br>( <a href="http://lists.FreeBSD.org/mailman/listinfo/cvs-doc">http://lists.FreeBSD.org/mailman/listinfo/cvs-doc</a> )                | /usr/(doc www)           | Änderungen in den doc- und www Bäumen                                            |
| cvs-ports<br>( <a href="http://lists.FreeBSD.org/mailman/listinfo/cvs-ports">http://lists.FreeBSD.org/mailman/listinfo/cvs-ports</a> )          | /usr/ports               | Änderungen im ports-Baum                                                         |
| cvs-projects<br>( <a href="http://lists.FreeBSD.org/mailman/listinfo/cvs-projects">http://lists.FreeBSD.org/mailman/listinfo/cvs-projects</a> ) | /usr/projects            | Änderungen im projects-Baum                                                      |
| cvs-src<br>( <a href="http://lists.FreeBSD.org/mailman/listinfo/cvs-src">http://lists.FreeBSD.org/mailman/listinfo/cvs-src</a> )                | /usr/src                 | Änderungen im src-Baum (generiert aus den svn-zu-cvs Import-Commits)             |
| svn-src-all<br>( <a href="http://lists.FreeBSD.org/mailman/listinfo/svn-src-all">http://lists.FreeBSD.org/mailman/listinfo/svn-src-all</a> )    | /usr/src                 | Änderungen im Subversion Repository (ausser für user und projects)               |
| svn-src-head<br>( <a href="http://lists.FreeBSD.org/mailman/listinfo/svn-src-head">http://lists.FreeBSD.org/mailman/listinfo/svn-src-head</a> ) | /usr/src                 | Änderungen im "head" Zweig des Subversion Repository (der FreeBSD-CURRENT Zweig) |



| <b>Mailingliste</b>                                                                                                                                                     | <b>Teil des Quellbaums</b> | <b>Beschreibung</b>                                                                                                  |
|-------------------------------------------------------------------------------------------------------------------------------------------------------------------------|----------------------------|----------------------------------------------------------------------------------------------------------------------|
| svn-src-projects<br>( <a href="http://lists.FreeBSD.org/mailman/listinfo/svn-src-projects">http://lists.FreeBSD.org/mailman/listinfo/svn-src-projects</a> )             | /usr/projects              | Änderungen im projects Bereich des src Subversion Repository                                                         |
| svn-src-release<br>( <a href="http://lists.FreeBSD.org/mailman/listinfo/svn-src-release">http://lists.FreeBSD.org/mailman/listinfo/svn-src-release</a> )                | /usr/src                   | Änderungen im releases Bereich des src Subversion Repository                                                         |
| svn-src-releng<br>( <a href="http://lists.FreeBSD.org/mailman/listinfo/svn-src-releng">http://lists.FreeBSD.org/mailman/listinfo/svn-src-releng</a> )                   | /usr/src                   | Änderungen im releng Zweig des src Subversion Repository (der security / release engineering Zweige)                 |
| svn-src-stable<br>( <a href="http://lists.FreeBSD.org/mailman/listinfo/svn-src-stable">http://lists.FreeBSD.org/mailman/listinfo/svn-src-stable</a> )                   | /usr/src                   | Änderungen an allen stable Zweigen des src Subversion Repository                                                     |
| svn-src-stable-6<br>( <a href="http://lists.FreeBSD.org/mailman/listinfo/svn-src-stable-6">http://lists.FreeBSD.org/mailman/listinfo/svn-src-stable-6</a> )             | /usr/src                   | Änderungen im stable/6 Zweig des src Subversion Repository                                                           |
| svn-src-stable-7<br>( <a href="http://lists.FreeBSD.org/mailman/listinfo/svn-src-stable-7">http://lists.FreeBSD.org/mailman/listinfo/svn-src-stable-7</a> )             | /usr/src                   | Änderungen im stable/7 Zweig des src Subversion Repository                                                           |
| svn-src-stable-other<br>( <a href="http://lists.FreeBSD.org/mailman/listinfo/svn-src-stable-other">http://lists.FreeBSD.org/mailman/listinfo/svn-src-stable-other</a> ) | /usr/src                   | Änderungen an älteren stable Zweigen des src Subversion Repository                                                   |
| svn-src-svnadmin<br>( <a href="http://lists.FreeBSD.org/mailman/listinfo/svn-src-svnadmin">http://lists.FreeBSD.org/mailman/listinfo/svn-src-svnadmin</a> )             | /usr/src                   | Änderungen an den administrativen Skripten, hooks, and anderen Daten zur Konfiguration des src Subversion Repository |
| svn-src-user<br>( <a href="http://lists.FreeBSD.org/mailman/listinfo/svn-src-user">http://lists.FreeBSD.org/mailman/listinfo/svn-src-user</a> )                         | /usr/src                   | Änderungen am experimentellen user Bereich des src Subversion Repository                                             |
| svn-src-vendor<br>( <a href="http://lists.FreeBSD.org/mailman/listinfo/svn-src-vendor">http://lists.FreeBSD.org/mailman/listinfo/svn-src-vendor</a> )                   | /usr/src                   | Änderungen am Herstellerbereich des src Subversion Repository                                                        |

## C.1.2. Mailinglisten abonnieren

Um eine Liste zu abonnieren, folgen Sie dem oben angegebenen Hyperlink der Liste oder Sie besuchen die Webseite

<http://lists.FreeBSD.org/mailman/listinfo> und klicken dort auf die Liste, die Sie abonnieren wollen. Sie gelangen dann auf die Webseite der Liste, die weitere Anweisungen enthält.

Um eine Nachricht an eine Mailingliste zu schicken, schreiben Sie einfach eine E-Mail an `<Liste@FreeBSD.org>`. Die E-Mail wird dann an alle Mitglieder der Mailingliste verteilt.

Wenn Sie das Abonnement aufheben wollen, folgen Sie der URL, die am Ende jeder Mail der Liste angegeben ist. Sie können das Abonnement auch mit einer E-Mail an `<Liste-unsubscribe@FreeBSD.org>` aufheben.

Verwenden Sie bitte die technischen Listen ausschließlich für technische Diskussionen. Wenn Sie nur an wichtigen Ankündigungen interessiert sind, abonnieren Sie die Mailingliste `FreeBSD announcements` (<http://lists.FreeBSD.org/mailman/listinfo/freebsd-announce>), auf der nur wenige Nachrichten versendet werden.

### C.1.3. Chartas der Mailinglisten

Alle FreeBSD-Mailinglisten besitzen Grundregeln, die von jedem beachtet werden müssen. Für die ersten beiden Male, in denen ein Absender gegen diese Regeln verstößt, erhält er jeweils eine Warnung vom FreeBSD-Postmaster `<postmaster@FreeBSD.org>`. Ein dritter Verstoß gegen die Regeln führt dazu, dass der Absender in allen FreeBSD-Mailinglisten gesperrt wird und weitere Nachrichten von ihm nicht mehr angenommen werden. Wir bedauern sehr, dass wir solche Maßnahmen ergreifen müssen, aber heutzutage ist das Internet eine recht raue Umgebung, in der immer weniger Leute Rücksicht aufeinander nehmen.

Die Regeln:

- Das Thema einer Nachricht soll der Charta der Liste, an die sie gesendet wird, entsprechen. Wenn Sie eine Nachricht an eine technische Liste schicken, sollte die Nachricht auch technische Inhalte haben. Fortwährendes Geschwätz oder Streit mindern den Wert der Liste für alle Mitglieder und wird nicht toleriert. Benutzen Sie `FreeBSD chat` (<http://lists.FreeBSD.org/mailman/listinfo/freebsd-chat>) für allgemeine Diskussionen über FreeBSD.
- Eine Nachricht sollte an nicht mehr als zwei Mailinglisten gesendet werden. Schicken Sie eine Nachricht nur dann an zwei Listen, wenn das wirklich notwendig ist. Viele Leute haben mehrere Mailinglisten abonniert und Nachrichten sollten nur zu ungewöhnlichen Kombinationen der Listen, wie “-stable” und “-scsi”, gesendet werden. Wenn Sie eine Nachricht erhalten, die im `Cc`-Feld mehrere Listen enthält, sollten Sie das Feld kürzen, bevor Sie eine Antwort darauf verschicken. *Unabhängig von dem ursprünglichen Verteiler sind Sie für Ihre eigenen Mehrfach-Sendungen selbst verantwortlich.*
- Persönliche Angriffe und Beschimpfungen sind in einer Diskussion nicht erlaubt. Dies gilt gleichermaßen für Benutzer wie Entwickler. Grobe Verletzungen der Netiquette, wie das Verschicken oder Zitieren von privater E-Mail ohne eine entsprechende Genehmigung, werden nicht gebilligt. Die Nachrichten werden aber nicht besonders auf Verletzungen der Netiquette untersucht. Es kann sein, dass eine Verletzung der Netiquette durchaus zu der Charta einer Liste passt, aber der Absender aufgrund der Verletzung eine Warnung erhält oder gesperrt wird.
- Werbung für Produkte oder Dienstleistungen, die nichts mit FreeBSD zu tun haben, sind verboten. Ist die Werbung als Spam verschickt worden, wird der Absender sofort gesperrt.

*Chartas einzelner Listen:*

`freebsd-acpi` (<http://lists.FreeBSD.org/mailman/listinfo/freebsd-acpi>)

Die Entwicklung von ACPI und Energieverwaltungsfunktionen.

freebsd-afs (<http://lists.FreeBSD.org/mailman/listinfo/freebsd-afs>)

*Andrew File System*

Auf dieser Liste wird die Portierung des AFS von CMU/Transarc diskutiert.

freebsd-announce (<http://lists.FreeBSD.org/mailman/listinfo/freebsd-announce>)

*Wichtige Ereignisse und Meilensteine*

Diese Liste ist für Personen, die nur an den wenigen Ankündigungen wichtiger Ereignisse interessiert sind. Die Ankündigungen betreffen Schnappschüsse und Releases, neue Merkmale von FreeBSD und die Suche nach freiwilligen Mitarbeitern. Auf der Liste herrscht wenig Verkehr und sie wird streng moderiert.

freebsd-arch (<http://lists.FreeBSD.org/mailman/listinfo/freebsd-arch>)

*Architektur und Design von FreeBSD*

Auf dieser technischen Liste wird die FreeBSD-Architektur diskutiert. Beispiele für angemessene Themen sind:

- Wie das Bausystem zu verändern ist, damit verschiedene Läufe gleichzeitig möglich sind.
- Was am VFS geändert werden muss, damit Heidemann Schichten eingesetzt werden können.
- Wie die Schnittstelle der Gerätetreiber angepasst werden muss, damit derselbe Treiber auf verschiedenen Bussen und Architekturen eingesetzt werden kann.
- Wie ein Netzwerktreiber geschrieben wird.

freebsd-audit (<http://lists.FreeBSD.org/mailman/listinfo/freebsd-audit>)

*Source Code Audit Project*

Dies ist die Liste des FreeBSD-“Source Code Audit Projects”. Ursprünglich war vorgesehen, hier nur sicherheitsrelevante Änderungen zu diskutieren, doch ist die Charta auf alle Änderungen ausgedehnt worden.

Zu dieser Liste werden viele Korrekturen gesandt, so dass sie für den normalen FreeBSD-Benutzer von wenig Wert ist. Diskussionen über Sicherheit, die sich nicht auf die Änderung von Quellcode beziehen, finden auf der Mailingliste FreeBSD security (<http://lists.FreeBSD.org/mailman/listinfo/freebsd-security>) statt. Auf der anderen Seite sind aber alle Entwickler aufgefordert, ihre Korrekturen zur Überprüfung an diese Liste zu senden. Dies trifft besonders auf Änderungen zu, in denen ein Fehler die Integrität des Gesamtsystems gefährdet.

freebsd-binup (<http://lists.FreeBSD.org/mailman/listinfo/freebsd-binup>)

*FreeBSD Binary Update Project*

Auf dieser Liste wird das Design und die Implementierung von **binup** diskutiert. Weitere Themen sind Fehlerbehebungen, Fehlerberichte und Anfragen nach Neuerungen. Die CVS-Logmeldungen des Projekts werden ebenfalls auf diese Liste gesendet.

freebsd-bluetooth (<http://lists.FreeBSD.org/mailman/listinfo/freebsd-bluetooth>)

*Bluetooth unter FreeBSD*

Diese Liste diskutiert Probleme der Verwendung von Bluetooth unter FreeBSD. Designprobleme, Implementierungsdetails, Patches, Fehler- und Statusberichte, Verbesserungsvorschläge sowie alle anderen mit Bluetooth zusammenhängenden Themen werden hier behandelt.

freebsd-bugbusters (<http://lists.FreeBSD.org/mailman/listinfo/freebsd-bugbusters>)

*Bearbeitung der Fehlerberichte*

Auf dieser Liste wird die Bearbeitung der Fehlerberichte (PR, engl. *problem report*) koordiniert. Sie dient dem “Bugmeister” und allen Leuten, die ein Interesse an der Datenbank der Fehlerberichte haben, als Diskussionsforum. Auf dieser Liste werden keine spezifischen Fehler, Fehlerbehebungen oder PRs diskutiert.

freebsd-bugs (<http://lists.FreeBSD.org/mailman/listinfo/freebsd-bugs>)

*Fehlerberichte*

Auf dieser Liste werden Fehlerberichte gesammelt. Fehlerberichte sollten immer mit send-pr(1) oder dem Web Formular (<http://www.FreeBSD.org/send-pr.html>) erstellt werden.

freebsd-chat (<http://lists.FreeBSD.org/mailman/listinfo/freebsd-chat>)

*Nicht technische Themen, die die FreeBSD Gemeinschaft betreffen*

Auf dieser Liste werden nicht-technische soziale Themen diskutiert, die nicht auf die anderen Listen passen. Hier kann diskutiert werden, ob Jordan wie ein Frettchen aus einem Zeichentrickfilm aussieht oder nicht, ob grundsätzlich in Großbuchstaben geschrieben werden soll, wer zuviel Kaffee trinkt, wo das beste Bier gebraut wird und wer Bier in seinem Keller braut. Gelegentlich können auf den technischen Listen wichtige Ereignisse wie Feste, Hochzeiten oder Geburten angekündigt werden, aber nachfolgende Nachrichten sollten auf die Liste FreeBSD chat (<http://lists.FreeBSD.org/mailman/listinfo/freebsd-chat>) gesendet werden.

freebsd-core

*FreeBSD Core Team*

Dies ist eine interne Mailingliste des FreeBSD Core Teams. Wenn in einer wichtigen Angelegenheit, die FreeBSD betrifft, entschieden werden muss oder die Angelegenheit einer genauen Prüfung unterzogen werden muss, können Nachrichten an diese Liste gesendet werden.

freebsd-current (<http://lists.FreeBSD.org/mailman/listinfo/freebsd-current>)

*Gebrauch von FreeBSD-CURRENT*

Diese Mailingliste ist für die Benutzer von FreeBSD-CURRENT eingerichtet. Auf ihr finden sich Ankündigungen über Besonderheiten von -CURRENT, von denen Benutzer betroffen sind. Sie enthält weiterhin Anweisungen, wie man ein System auf -CURRENT hält. Jeder, der ein -CURRENT System besitzt, muss diese Liste lesen. Die Liste ist nur für technische Inhalte bestimmt.

freebsd-cvsweb (<http://lists.FreeBSD.org/mailman/listinfo/freebsd-cvsweb>)

*FreeBSD CVSweb Project*

Technische Diskussion über den Gebrauch, die Entwicklung und die Pflege von FreeBSD-CVSweb.

freebsd-doc (<http://lists.FreeBSD.org/mailman/listinfo/freebsd-doc>)

*Documentation Project*

Auf dieser Mailingliste werden Themen und Projekte diskutiert, die im Zusammenhang mit der Erstellung der FreeBSD Dokumentation stehen. “The FreeBSD Documentation Project” besteht aus den Mitgliedern dieser Liste. Diese Liste steht jedem offen, Sie sind herzlich eingeladen teilzunehmen und mitzuhelfen.

freebsd-drivers (<http://lists.FreeBSD.org/mailman/listinfo/freebsd-drivers>)

*Gerätetreiber für FreeBSD schreiben*

Ein Forum für technische Diskussionen über das Schreiben von Gerätetreibern für FreeBSD. Daher werden hier vor allem Fragen behandelt, die sich um das Schreiben von Treibern, die die APIs des Kernels nutzen, drehen.

freebsd-eclipse (<http://lists.FreeBSD.org/mailman/listinfo/freebsd-eclipse>)

*Für FreeBSD-Anwender, die die Eclipse IDE deren Werkzeuge, Anwendungen und Ports einsetzen*

Das Ziel dieser Liste ist es, Unterstützung für all jene zu bieten, die mit der Installation, Verwendung, Entwicklung und Wartung der Eclipse-IDE sowie deren Werkzeugen und Anwendungen unter FreeBSD zu tun haben. Außerdem wird Hilfe bei der Portierung der IDE und deren Plugins auf FreeBSD geboten.

Zusätzlich soll diese Liste einen Informationsaustausch zwischen der Eclipse- und der FreeBSD-Gemeinde ermöglichen, von dem beide Seiten profitieren können.

Obwohl sich diese Liste auf die Anforderungen von Anwendern konzentriert, möchte sie auch Entwickler unterstützen, die an der Entwicklung von FreeBSD-spezifischen Anwendungen unter Nutzung des Eclipse-Frameworks arbeiten.

freebsd-embedded (<http://lists.FreeBSD.org/mailman/listinfo/freebsd-embedded>)

*FreeBSD in eingebetteten Anwendungen einsetzen*

Diese Liste diskutiert Themen im Zusammenhang mit dem Einsatz von ungewöhnlich kleinen und eingebetteten FreeBSD-Installationen. Auf dieser Liste werden ausschließlich technische Diskussionen geführt. Unter eingebetteten Systemen versteht diese Liste Systeme, bei denen es sich nicht um Desktopsysteme handelt, und die in der Regel nur einem einzigen Zweck dienen (im Gegensatz zu Desktopsystemen, die für die Bewältigung verschiedenster Aufgaben geeignet sind). In die Gruppe der eingebetteten Systeme gehören beispielsweise Telephone, Netzwerkgeräte wie Router, Switches oder PBX-Systeme, PDAs, Verkaufsautomaten und andere mehr.

freebsd-emulation (<http://lists.FreeBSD.org/mailman/listinfo/freebsd-emulation>)

*Emulation anderer Systeme wie Linux, MS-DOS oder Windows*

Hier werden technische Diskussionen zum Einsatz von Programmen, die für andere Betriebssysteme geschrieben wurden, geführt.

freebsd-eol (<http://lists.FreeBSD.org/mailman/listinfo/freebsd-eol>)

*Support für FreeBSD-bezogene Software, die vom FreeBSD Project offiziell nicht mehr unterstützt wird.*

Diese Liste ist für all jene interessant, die Unterstützung für vom FreeBSD Project offiziell nicht mehr (in Form von Security Advisories oder Patches) unterstützte Programme benötigen oder anbieten wollen.

freebsd-firewire (<http://lists.FreeBSD.org/mailman/listinfo/freebsd-firewire>)

*FireWire (iLink, IEEE 1394)*

Auf dieser Liste wird das Design und die Implementierung eines FireWire-Subsystems (auch IEEE 1394 oder iLink) für FreeBSD diskutiert. Relevante Themen sind die Standards, Busse und ihre Protokolle, sowie Adapter, Karten und Chipsätze. Des Weiteren die Architektur und der Quellcode, die nötig sind, diese Geräte zu unterstützen.

freebsd-fs (<http://lists.FreeBSD.org/mailman/listinfo/freebsd-fs>)

*Dateisysteme*

Diskussionen über FreeBSD-Dateisysteme. Dies ist eine technische Liste, in der nur technische Inhalte erwartet werden.

freebsd-gecko (<http://lists.FreeBSD.org/mailman/listinfo/freebsd-gecko>)

Angelegenheiten zur *Gecko Rendering Engine*

Dies ist ein Forum über **Gecko**-Anwendungen, die FreeBSD verwenden.

Die Diskussion dreht sich um die Portierung von Gecko-Anwendungen, deren Installation, die Entwicklung sowie deren Unterstützung innerhalb von FreeBSD.

freebsd-geom (<http://lists.FreeBSD.org/mailman/listinfo/freebsd-geom>)

*GEOM*

Diskussion über GEOM und verwandte Implementierungen. Dies ist eine technische Liste, in der nur technische Inhalte erwartet werden.

freebsd-gnome (<http://lists.FreeBSD.org/mailman/listinfo/freebsd-gnome>)

*GNOME*

Diskussionen über die grafische Benutzeroberfläche **GNOME**. Dies ist eine technische Liste, in der nur technische Inhalte erwartet werden.

freebsd-ipfw (<http://lists.FreeBSD.org/mailman/listinfo/freebsd-ipfw>)

*IP Firewall*

Diskussionen über eine Neubearbeitung des IP-Firewall Quelltexts in FreeBSD. Dies ist eine technische Liste, in der nur technische Inhalte erwartet werden.

freebsd-ia64 (<http://lists.FreeBSD.org/mailman/listinfo/freebsd-ia64>)

*Portierung von FreeBSD auf die IA64-Plattform*

Dies ist eine technische Liste für diejenigen, die FreeBSD auf die IA-64 Plattform von Intel portieren. Themen sind die Probleme bei der Portierung und deren Lösung. Interessierte, die der Diskussion folgen wollen, sind ebenfalls willkommen.

freebsd-isdn (<http://lists.FreeBSD.org/mailman/listinfo/freebsd-isdn>)

*ISDN Subsystem*

Mailingliste für die Entwickler des ISDN Subsystems von FreeBSD.

freebsd-java (<http://lists.FreeBSD.org/mailman/listinfo/freebsd-java>)

*Java Entwicklung*

Mailingliste, auf der die Entwicklung von Java Anwendungen für FreeBSD sowie die Portierung und Pflege von JDKs diskutiert wird.

freebsd-jobs (<http://lists.FreeBSD.org/mailman/listinfo/freebsd-jobs>)

*Stellenangebote und Stellengesuche*

In diesem Forum können Sie Stellenangebote und Stellengesuche, die mit FreeBSD zu tun haben, aufgeben. Wenn Sie beispielsweise eine Beschäftigung im FreeBSD-Umfeld suchen oder eine freie Stelle haben, die mit FreeBSD zu tun hat, ist dies der richtige Ort. Diese Mailingliste ist *nicht* der Ort, um über allgemeine Beschäftigungsprobleme zu diskutieren; dazu gibt es anderswo geeignete Foren.

Beachten Sie bitte, dass diese Liste, wie die anderen FreeBSD.org-Listen, weltweit gelesen wird. Geben Sie daher bitte den Arbeitsort genau an. Geben Sie bitte auch an, ob Telearbeit möglich ist und ob Hilfen für einen Umzug angeboten werden.

Benutzen Sie in der E-Mail bitte nur offene Formate – vorzugsweise nur das Textformat. Andere Formate, wie PDF oder HTML, werden von den Lesern akzeptiert. Nicht offene Formate wie Microsoft Word (.doc) werden vom Server der Liste abgelehnt.

freebsd-hackers (<http://lists.FreeBSD.org/mailman/listinfo/freebsd-hackers>)

*Technische Diskussionen*

Dies ist ein Forum für technische Diskussionen über FreeBSD. Leute, die aktiv an FreeBSD arbeiten, können hier Probleme und deren Lösungen diskutieren. Interessierte, die den Diskussionen folgen wollen, steht die Liste ebenfalls offen. Auf dieser Liste finden nur technische Diskussionen statt.

freebsd-hardware (<http://lists.FreeBSD.org/mailman/listinfo/freebsd-hardware>)

*Allgemeine Diskussionen über Hardware*

Allgemeine Diskussionen über die Hardware, auf der FreeBSD läuft: Probleme und Ratschläge welche Hardware man kaufen sollte und welche nicht.

freebsd-hubs (<http://lists.FreeBSD.org/mailman/listinfo/freebsd-hubs>)

*FreeBSD-Spiegel*

Ankündigungen und Diskussionsforum für Leute, die FreeBSD-Spiegel betreiben.

freebsd-isp (<http://lists.FreeBSD.org/mailman/listinfo/freebsd-isp>)

*Themen für Internet Service Provider*

Diese Liste ist für Internet Service Provider (ISP), die FreeBSD benutzen. Auf dieser Liste finden nur technische Diskussionen statt.

freebsd-mono (<http://lists.FreeBSD.org/mailman/listinfo/freebsd-mono>)

*Mono und C# Anwendungen auf FreeBSD*

Diese Liste beinhaltet Diskussionen über das Mono Entwicklungsframework auf FreeBSD. Dies ist eine technische Mailingliste. Es ist für Personen gedacht, die aktiv an der Portierung von Mono oder C# Anwendungen auf FreeBSD sind, um Probleme oder alternative Lösungen zu beratschlagen. Personen die der technischen Diskussion folgen möchten sind ebenso willkommen.

freebsd-kde (<https://mail.kde.org/mailman/listinfo/kde-freebsd>)

*KDE*



Diskussionen über **KDE** auf FreeBSD-Systemen. Dies ist eine technische Liste, in der nur technische Inhalte erwartet werden.

freebsd-openoffice (<http://lists.FreeBSD.org/mailman/listinfo/freebsd-openoffice>)

*OpenOffice.org*

Portierung und Pflege von **OpenOffice.org** und **StarOffice**.

freebsd-performance (<http://lists.FreeBSD.org/mailman/listinfo/freebsd-performance>)

*Diskussionsforum mit dem Ziel, die Leistung von FreeBSD zu verbessern.*

Auf dieser Liste diskutieren Hacker, Systemadministratoren und andere Interessierte die Leistung von FreeBSD. Zulässige Themen sind beispielsweise Systeme unter hoher Last, Systeme mit Leistungsproblemen oder Systeme, die Leistungsgrenzen von FreeBSD überwinden. Jeder, der mithelfen will, die Leistung von FreeBSD zu verbessern, sollte diese Liste abonnieren. Die Liste ist technisch anspruchsvoll und geeignet für erfahrene FreeBSD-Benutzer, Hacker oder Administratoren, die FreeBSD schnell, robust und skalierbar halten wollen. Auf der Liste werden Beiträge gesammelt oder Fragen nach ungelösten Problemen beantwortet. Sie ist kein Ersatz für das gründliche Studium der Dokumentation.

freebsd-pf (<http://lists.FreeBSD.org/mailman/listinfo/freebsd-pf>)

*Diskussionen und Fragen zu packet filter als Firewallsystem.*

FreeBSD-spezifische Diskussionen zur Benutzung von *packet filter* (pf) als Firewallsystem. Sowohl technische Diskussionen als auch Anwenderfragen sind auf dieser Liste willkommen. Fragen zum ALTQ QoS Framework können ebenfalls gestellt werden.

freebsd-platforms (<http://lists.FreeBSD.org/mailman/listinfo/freebsd-platforms>)

*Portierung auf nicht-Intel Plattformen*

Plattformübergreifende Themen und Vorschläge für die Portierung auf nicht-Intel Plattformen. Auf dieser Liste finden nur technische Diskussionen statt.

freebsd-policy (<http://lists.FreeBSD.org/mailman/listinfo/freebsd-policy>)

*Grundsatzentscheidungen des Core Teams*

Diese Mailingliste ist für Grundsatzentscheidungen des FreeBSD-Core-Teams. Sie trägt wenige Nachrichten und ist nur zum Lesen gedacht.

freebsd-ports (<http://lists.FreeBSD.org/mailman/listinfo/freebsd-ports>)

*Diskussion über die Ports-Sammlung*

Diskussionen über die FreeBSD-Ports-Sammlung und die Infrastruktur der Sammlung. Die Liste dient auch der allgemeinen Koordination der Dinge, die die Ports-Sammlung betreffen. Auf dieser Liste finden nur technische Diskussionen statt.

freebsd-ports-bugs (<http://lists.FreeBSD.org/mailman/listinfo/freebsd-ports-bugs>)

*Diskussion über Fehler in den Ports*

Diskussion über Fehler in der Ports-Sammlung (`/usr/ports`), neue Ports oder Änderungen an bestehenden Ports. Auf dieser Liste finden nur technische Diskussionen statt.



freebsd-proliant (<http://lists.FreeBSD.org/mailman/listinfo/freebsd-proliant>)

*Technische Diskussionen zum Einsatz von FreeBSD auf der ProLiant-Serverplattform von HP*

Diese Mailingliste bietet technische Diskussionen zum Einsatz von FreeBSD auf der ProLiant-Serverplattform von HP, darunter Fragen zu ProLiant-spezifischen Treibern, Konfigurationswerkzeugen sowie BIOS-Aktualisierungen. Daher ist sie die erste Anlaufstelle, um die Module hpsmtd, hpsmcli, sowie hpacucli zu diskutieren.

freebsd-python (<http://lists.FreeBSD.org/mailman/listinfo/freebsd-python>)

*Python unter FreeBSD*

Diese technische Liste dient der Verbesserung der Python-Unterstützung unter FreeBSD. Sie wird von Personen gelesen, die an der Portierung von Python, von Python-Modulen Dritter und von **Zope** nach FreeBSD arbeiten. Personen, die diese technischen Diskussion verfolgen wollen, sind ebenfalls willkommen.

freebsd-questions (<http://lists.FreeBSD.org/mailman/listinfo/freebsd-questions>)

*Benutzerfragen*

Auf dieser Mailingliste können Fragen zu FreeBSD gestellt werden. Fragen Sie bitte nicht nach Anleitungen, wenn Sie nicht sicher sind, dass Ihre Frage wirklich technischer Natur ist.

freebsd-ruby (<http://lists.FreeBSD.org/mailman/listinfo/freebsd-ruby>)

*Ruby unter FreeBSD*

Diese technische Liste dient der Verbesserung der Ruby-Unterstützung unter FreeBSD. Sie wird von Personen gelesen, die an der Portierung von Ruby, von Bibliotheken Dritter und Frameworks arbeiten. Personen, die diese technischen Diskussionen verfolgen wollen, sind ebenfalls willkommen.

freebsd-scsi (<http://lists.FreeBSD.org/mailman/listinfo/freebsd-scsi>)

*SCSI Subsystem*

Diese Mailingliste ist für die Entwickler des SCSI Subsystems von FreeBSD. Auf dieser Liste finden nur technische Diskussionen statt.

freebsd-security (<http://lists.FreeBSD.org/mailman/listinfo/freebsd-security>)

*Sicherheitsthemen*

Sicherheitsthemen, die FreeBSD betreffen, wie DES, Kerberos, bekannte Sicherheitslöcher und Fehlerbehebungen. Stellen Sie bitte auf dieser Liste keine allgemeinen Fragen zum Thema Sicherheit. Willkommen sind allerdings Beiträge zur FAQ, das heißt eine Frage mit der passenden Antwort. Auf dieser Liste finden nur technische Diskussionen statt.

freebsd-security-notifications (<http://lists.FreeBSD.org/mailman/listinfo/freebsd-security-notifications>)

*Ankündigungen zum Thema Sicherheit*

Ankündigungen über Sicherheitsprobleme von FreeBSD und deren Behebungen. Diese Liste ist kein Diskussionsforum, benutzen Sie FreeBSD security (<http://lists.FreeBSD.org/mailman/listinfo/freebsd-security>), um Sicherheitsthemen zu diskutieren.

freebsd-small (<http://lists.FreeBSD.org/mailman/listinfo/freebsd-small>)

*Gebrauch von FreeBSD in eingebetteten Systemen.*

Diese Liste für ungewöhnlich kleine FreeBSD Installation oder den Einsatz von FreeBSD in eingebetteten Systemen gedacht. Auf dieser Liste finden nur technische Diskussionen statt.

**Anmerkung:** Diese Liste wurde durch freebsd-embedded  
(<http://lists.FreeBSD.org/mailman/listinfo/freebsd-embedded>) ersetzt.

freebsd-stable (<http://lists.FreeBSD.org/mailman/listinfo/freebsd-stable>)

*Gebrauch von FreeBSD-STABLE.*

Diese Mailingliste ist für die Benutzer von FreeBSD-STABLE eingerichtet. Auf ihr finden sich Ankündigungen über Besonderheiten von -STABLE, von denen Benutzer betroffen sind. Sie enthält weiterhin Anweisungen, wie man ein System auf -STABLE hält. Jeder, der ein -STABLE System besitzt, muss diese Liste lesen. Die Liste ist nur für technische Inhalte bestimmt.

freebsd-standards (<http://lists.FreeBSD.org/mailman/listinfo/freebsd-standards>)

*Konformität von FreeBSD mit den C99- und POSIX Standards*

Dieses Forum ist für technische Diskussionen über die Konformität von FreeBSD mit den C99- und POSIX-Standards.

freebsd-usb (<http://lists.FreeBSD.org/mailman/listinfo/freebsd-usb>)

*USB-Unterstützung in FreeBSD.*

Auf dieser Liste finden nur technische Diskussionen statt.

freebsd-user-groups (<http://lists.FreeBSD.org/mailman/listinfo/freebsd-user-groups>)

*Koordination von Benutzergruppen*

Diese Liste ist für Koordinatoren lokaler Benutzergruppen und einem ausgesuchten Mitglied des Core Teams eingerichtet worden. Der Inhalt sollte Inhalte von Treffen und die Koordination von Projekten mehrerer Benutzergruppen beschränkt sein.

freebsd-vendors (<http://lists.FreeBSD.org/mailman/listinfo/freebsd-vendors>)

*Koordination von Händlern*

Koordination zwischen dem FreeBSD Project und Händlern, die Soft- und Hardware für FreeBSD verkaufen.

freebsd-virtualization (<http://lists.FreeBSD.org/mailman/listinfo/freebsd-virtualization>)

*Diskussion über verschiedene Virtualisierungsverfahren, die von FreeBSD unterstützt werden*

Eine Liste, auf der die verschiedenen Virtualisierungsverfahren, die von FreeBSD unterstützt werden, diskutiert werden. Auf der einen Seite liegt der Fokus auf der Implementierung der zugrundeliegenden Funktionalitäten, ebenso wie das Hinzufügen neuer Eigenschaften. Auf der anderen Seite haben die Benutzer ein Forum, um Fragen bei Problemen zu stellen oder um ihre Anwendungsfälle zu besprechen.

freebsd-wip-status (<http://lists.FreeBSD.org/mailman/listinfo/freebsd-wip-status>)

*Status von in Arbeit befindlichen FreeBSD-Tätigkeiten*

Diese Mailingliste kann dazu verwendet werden, eigene Kreationen und deren Fortschritt von FreeBSD-verwandten Tätigkeiten anzukündigen. Die Nachrichten werden moderiert. Es wird vorgeschlagen, die Nachricht "An:" eine mehr themenverwandte FreeBSD-Liste zu senden und diese Liste nur in Blindkopie zu setzen. Auf diese Weise kann ihre in Arbeit befindliche Tätigkeit auch auf der themenverwandten Liste diskutiert werden, da auf dieser Liste keine Diskussionen erlaubt sind.

Sehen Sie sich das Archiv der Liste für passende Nachrichten an.

Redaktionelle Auszüge der Nachrichten an diese Liste werden eventuell alle paar Monate auf die FreeBSD Webseite als Teil der Statusberichte <sup>1</sup> gestellt. Weitere Beispiele und zurückliegende Berichte können Sie auch dort finden.

freebsd-xen (<http://lists.FreeBSD.org/mailman/listinfo/freebsd-xen>)

*Diskussionen über die FreeBSD Portierung auf Xen - Implementierung und Verwendung*

Eine Liste, die die FreeBSD Portierung auf Xen behandelt. Das erwartete Nachrichtenaufkommen ist klein genug, so dass es als Forum für sowohl technische Diskussionen über die Implementierung und Entwurfsdetails, als auch administrative Verteilaspekte ausgelegt ist.

## C.1.4. Filter der Mailinglisten

Um die Verbreitung von Spam, Viren und anderen nicht erwünschten E-Mails zu verhindern, werden auf den FreeBSD-Mailinglisten Filter eingesetzt. Dieser Abschnitt beschreibt nur einen Teil der zum Schutz der Listen eingesetzten Filter.

Auf den Mailinglisten sind nur die unten aufgeführten Anhänge erlaubt. Anhänge mit einem anderen MIME-Typ werden entfernt, bevor eine E-Mail an eine Liste verteilt wird.

- application/octet-stream
- application/pdf
- application/pgp-signature
- application/x-pkcs7-signature
- message/rfc822
- multipart/alternative
- multipart/related
- multipart/signed
- text/html
- text/plain
- text/x-diff
- text/x-patch

**Anmerkung:** Einige Mailinglisten erlauben vielleicht Anhänge mit anderem MIME-Typ. Für die meisten Mailinglisten sollte die obige Aufzählung aber richtig sein.

Wenn eine E-Mail sowohl aus einer HTML-Version wie auch aus einer Text-Version besteht, wird die HTML-Version entfernt. Wenn eine E-Mail nur im HTML-Format versendet wurde, wird sie in reinen Text umgewandelt.

## C.2. Usenet-News

Neben den Gruppen, die sich ausschließlich mit BSD beschäftigen, gibt es viele weitere in denen über FreeBSD diskutiert wird, oder die für FreeBSD-Benutzer wichtig sind. Warren Toomey <wkt@cs.adfa.edu.au> stellte großzügig suchbare Archive ([http://minnie.tuhs.org/BSD-info/bsdnews\\_search.html](http://minnie.tuhs.org/BSD-info/bsdnews_search.html)) einiger dieser Gruppen bereit.

### C.2.1. BSD spezifische Gruppen

- comp.unix.bsd.freebsd.announce (news:comp.unix.bsd.freebsd.announce)
- comp.unix.bsd.freebsd.misc (news:comp.unix.bsd.freebsd.misc)
- de.comp.os.unix.bsd (news:de.comp.os.unix.bsd) (deutsch)
- fr.comp.os.bsd (news:fr.comp.os.bsd) (französisch)
- it.comp.os.bsd (news:it.comp.os.bsd) (italienisch)
- tw.bbs.comp.386bsd (news:tw.bbs.comp.386bsd) (Traditionelles Chinesisch)

### C.2.2. Weitere UNIX Gruppen

- comp.unix (news:comp.unix)
- comp.unix.questions (news:comp.unix.questions)
- comp.unix.admin (news:comp.unix.admin)
- comp.unix.programmer (news:comp.unix.programmer)
- comp.unix.shell (news:comp.unix.shell)
- comp.unix.user-friendly (news:comp.unix.user-friendly)
- comp.security.unix (news:comp.security.unix)
- comp.sources.unix (news:comp.sources.unix)
- comp.unix.advocacy (news:comp.unix.advocacy)
- comp.unix.misc (news:comp.unix.misc)
- comp.bugs.4bsd (news:comp.bugs.4bsd)
- comp.bugs.4bsd.ucb-fixes (news:comp.bugs.4bsd.ucb-fixes)
- comp.unix.bsd (news:comp.unix.bsd)

## C.2.3. X Window System

- comp.windows.x.i386unix (news:comp.windows.x.i386unix)
- comp.windows.x (news:comp.windows.x)
- comp.windows.x.apps (news:comp.windows.x.apps)
- comp.windows.x.announce (news:comp.windows.x.announce)
- comp.windows.x.intrinsics (news:comp.windows.x.intrinsics)
- comp.windows.x.motif (news:comp.windows.x.motif)
- comp.windows.x.pex (news:comp.windows.x.pex)
- comp.emulators.ms-windows.wine (news:comp.emulators.ms-windows.wine)

## C.3. World Wide Web Server

### C.3.1. Foren, Blogs und soziale Netzwerke

- Die FreeBSD Foren (<http://forums.freebsd.org/>) dienen als webbasiertes Diskussionsforum für Fragen und technische Diskussionen zu FreeBSD.
- Planet FreeBSD (<http://planet.freebsd.org/>) bietet einen gesammelten Feed aus dutzenden von Blogs, die von den FreeBSD Entwicklern geschrieben werden. Viele Entwickler nutzen dies, um schnell Aufzeichnungen darüber zu veröffentlichen, woran sie gerade arbeiten, welche neuen Erweiterungen es gibt und andere Arbeiten, die gerade im Gange sind.
- Der BSDConferences YouTube-Kanal (<http://www.youtube.com/bsdconferences>) beinhaltet eine Sammlung von qualitativ hochwertigen Videos von BSD Konferenzen aus der ganzen Welt. Dies ist eine ausgezeichnete Art und Weise, den Entwicklern beim Präsentieren von neuen Arbeiten an FreeBSD zuzuschauen.

### C.3.2. Official Mirrors

Hauptserver, Argentinien, Armenien, Australien, Belgien, Brasilien, Bulgarien, China, Costa Rica, Dänemark, Deutschland, Estland, Finnland, Frankreich, Griechenland, Großbritannien, Hong Kong, Indonesien, Irland, Island, Italien, Japan, Kanada, Kirgisistan, Korea, Kuwait, Lettland, Litauen, Neuseeland, Niederlande, Norwegen, Österreich, Philippinen, Polen, Portugal, Rumänien, Russland, San Marino, Schweden, Schweiz, Singapur, Slowakische Republik, Slowenien, Spanien, Südafrika, Taiwan, Thailand, Tschechische Republik, Türkei, Ukraine, Ungarn, USA.

(aktualisiert am: 2009/05/21 21:02:58 UTC)

•

Hauptserver

- <http://www.FreeBSD.org/>
- Argentinien
  - <http://www.ar.FreeBSD.org/>
- Armenien
  - <http://www1.am.FreeBSD.org/> (IPv6)
- Australien
  - <http://www.au.FreeBSD.org/>
  - <http://www2.au.FreeBSD.org/>
- Belgien
  - <http://freebsd.unixtech.be/>
- Brasilien
  - <http://www.br.FreeBSD.org/>
  - <http://www2.br.FreeBSD.org/www.freebsd.org/>
  - <http://www3.br.FreeBSD.org/>
- Bulgarien
  - <http://www.bg.FreeBSD.org/>
  - <http://www2.bg.FreeBSD.org/>
- China
  - <http://www.cn.FreeBSD.org/>
-

Costa Rica

- <http://www1.cr.FreeBSD.org/>

•

Dänemark

- <http://www.dk.FreeBSD.org/> (IPv6)
- <http://www3.dk.FreeBSD.org/>

•

Deutschland

- <http://www.de.FreeBSD.org/>

•

Estland

- <http://www.ee.FreeBSD.org/>

•

Finnland

- <http://www.fi.FreeBSD.org/>
- <http://www2.fi.FreeBSD.org/>

•

Frankreich

- <http://www.fr.FreeBSD.org/>
- <http://www1.fr.FreeBSD.org/>

•

Griechenland

- <http://www.gr.FreeBSD.org/>

•

Großbritannien

- <http://www1.uk.FreeBSD.org/>
- <http://www3.uk.FreeBSD.org/>

- Hong Kong
  - <http://www.hk.FreeBSD.org/>
- Indonesien
  - <http://www.id.FreeBSD.org/>
- Irland
  - <http://www.ie.FreeBSD.org/>
  - <http://www2.ie.FreeBSD.org/>
- Island
  - <http://www.is.FreeBSD.org/>
- Italien
  - <http://www.it.FreeBSD.org/>
  - <http://www.gufi.org/mirrors/www.freebsd.org/data/>
- Japan
  - <http://www.jp.FreeBSD.org/www.FreeBSD.org/> (IPv6)
- Kanada
  - <http://www.ca.FreeBSD.org/>
  - <http://www2.ca.FreeBSD.org/>
- Kirgisistan
  - <http://www.kg.FreeBSD.org/>



- Korea
  - <http://www.kr.FreeBSD.org/>
  - <http://www2.kr.FreeBSD.org/>
- Kuwait
  - <http://www.kw.FreeBSD.org/>
- Lettland
  - <http://www.lv.FreeBSD.org/>
  - <http://www2.lv.FreeBSD.org/>
- Litauen
  - <http://www.lt.FreeBSD.org/>
- Neuseeland
  - <http://www.nz.FreeBSD.org/>
- Niederlande
  - <http://www.nl.FreeBSD.org/>
  - <http://www2.nl.FreeBSD.org/>
- Norwegen
  - <http://www.no.FreeBSD.org/>
- Österreich
  - <http://www.at.FreeBSD.org/>
  - <http://www2.at.FreeBSD.org/> (IPv6)

- Philippinen
  - <http://www.FreeBSD.org.ph/>
- Polen
  - <http://www.pl.FreeBSD.org/>
  - <http://www2.pl.FreeBSD.org/>
- Portugal
  - <http://www.pt.FreeBSD.org/>
  - <http://www1.pt.FreeBSD.org/>
  - <http://www4.pt.FreeBSD.org/>
  - <http://www5.pt.FreeBSD.org/>
- Rumänien
  - <http://www.ro.FreeBSD.org/>
  - <http://www1.ro.FreeBSD.org/>
  - <http://www2.ro.FreeBSD.org/>
  - <http://www3.ro.FreeBSD.org/>
- Russland
  - <http://www.ru.FreeBSD.org/>
  - <http://www2.ru.FreeBSD.org/>
  - <http://www3.ru.FreeBSD.org/>
  - <http://www4.ru.FreeBSD.org/>
  - <http://www5.ru.FreeBSD.org/>
- San Marino
  - <http://www.sm.FreeBSD.org/>

- Schweden
  - <http://www.se.FreeBSD.org/>
  - <http://www2.se.FreeBSD.org/>
- Schweiz
  - <http://www.ch.FreeBSD.org/>
  - <http://www2.ch.FreeBSD.org/>
- Singapur
  - <http://www2.sg.FreeBSD.org/>
- Slowakische Republik
  - <http://www.sk.FreeBSD.org/>
- Slowenien
  - <http://www.si.FreeBSD.org/>
  - <http://www2.si.FreeBSD.org/>
- Spanien
  - <http://www.es.FreeBSD.org/>
  - <http://www2.es.FreeBSD.org/>
  - <http://www3.es.FreeBSD.org/>
- Südafrika
  - <http://www.za.FreeBSD.org/>
  - <http://www2.za.FreeBSD.org/>

•

Taiwan

- <http://www.tw.FreeBSD.org/> (IPv6)
- <http://www2.tw.FreeBSD.org/>
- <http://www3.tw.FreeBSD.org/>
- <http://www4.tw.FreeBSD.org/>
- <http://www5.tw.FreeBSD.org/> (IPv6)
- <http://www6.tw.FreeBSD.org/>
- <http://www7.tw.FreeBSD.org/>

•

Thailand

- <http://www.th.FreeBSD.org/>

•

Tschechische Republik

- <http://www.cz.FreeBSD.org/>

•

Türkei

- <http://www.tr.FreeBSD.org/>
- <http://www2.tr.FreeBSD.org/>
- <http://www3.tr.FreeBSD.org/> (IPv6)

•

Ukraine

- <http://www.ua.FreeBSD.org/>
- <http://www2.ua.FreeBSD.org/>
- <http://www5.ua.FreeBSD.org/>
- <http://www4.ua.FreeBSD.org/>

•

Ungarn

- <http://www.hu.FreeBSD.org/>
- <http://www2.hu.FreeBSD.org/>

•

USA

- <http://www2.us.FreeBSD.org/>
- <http://www4.us.FreeBSD.org/> (IPv6)
- <http://www5.us.FreeBSD.org/> (IPv6)

## C.4. E-Mail Adressen

Die folgenden Benutzergruppen stellen ihren Mitgliedern für die Arbeit an FreeBSD E-Mail-Adressen zur Verfügung. Der aufgeführte Administrator behält sich das Recht vor, die Adresse zu sperren, wenn sie missbraucht wird.

| Domain              | Angebot              | Benutzergruppe             | Administrator                        |
|---------------------|----------------------|----------------------------|--------------------------------------|
| ukug.uk.FreeBSD.org | nur zum Weiterleiten | <ukfreebsd@uk.FreeBSD.org> | Lee Johnston<br><lee@uk.FreeBSD.org> |

## Fußnoten

1. <http://www.freebsd.org/news/status/>

# Anhang D. PGP Schlüssel

Verwenden Sie die nachstehenden Schlüssel, wenn Sie eine Signatur überprüfen oder eine verschlüsselte E-Mail an einen Ansprechpartner oder einen Entwickler schicken wollen. Den vollständigen Schlüsselring der Benutzer von FreeBSD.org finden Sie unter <http://www.FreeBSD.org/doc/pgpkeyring.txt>.

## D.1. Ansprechpartner

### D.1.1. Security Officer Team <security-officer@FreeBSD.org>

```
pub 1024D/CA6CDFB2 2002-08-27 FreeBSD Security Officer <security-officer@FreeBSD.org>
 Key fingerprint = C374 0FC5 69A6 FBB1 4AED B131 15D6 8804 CA6C DFB2
sub 2048g/A3071809 2002-08-27
```

### D.1.2. Core Team Secretary <core-secretary@FreeBSD.org>

```
pub 1024R/FF8AE305 2002-01-08 core-secretary@FreeBSD.org
 Key fingerprint = CE EF 8A 48 70 00 B5 A9 55 69 DE 87 E3 9A E1 CD
```

### D.1.3. Ports Management Team Secretary

<portmgr-secretary@FreeBSD.org>

```
pub 1024D/7414629C 2005-11-30
 Key fingerprint = D50C BA61 8DC6 C42E 4C05 BF9A 79F6 E071 7414 629C
uid FreeBSD portmgr secretary <portmgr-secretary@FreeBSD.org>
sub 2048g/80B696E6 2005-11-30
```

## D.2. Mitglieder des Core Teams

### D.2.1. Wilko Bulte <wilko@FreeBSD.org>

```
pub 1024D/186B8DBD 2006-07-29
 Key fingerprint = 07C2 6CB3 9C18 D290 6C5F 8879 CF83 EC86 186B 8DBD
uid Wilko Bulte (wilko@FreeBSD.org) <wilko@FreeBSD.org>
sub 2048g/1C4683F1 2006-07-29
```

**D.2.2. Brooks Davis <brooks@FreeBSD.org>**

```

pub 1024D/F2381AD4 2001-02-10 Brooks Davis (The Aerospace Corporation) <brooks@aero.org>
 Key fingerprint = 655D 519C 26A7 82E7 2529 9BF0 5D8E 8BE9 F238 1AD4
uid Brooks Davis <brooks@one-eyed-alien.net>
uid Brooks Davis <brooks@FreeBSD.org>
uid Brooks Davis <brooks@aero.org>
sub 2048g/CFDACA7A 2003-01-25 [expires: 2008-01-24]
sub 1024g/42921194 2001-02-10 [expires: 2009-02-08]

```

**D.2.3. Giorgos Keramidas <keramida@FreeBSD.org>**

```

pub 1024D/318603B6 2001-09-21
 Key fingerprint = C1EB 0653 DB8B A557 3829 00F9 D60F 941A 3186 03B6
uid Giorgos Keramidas <keramida@FreeBSD.org>
uid Giorgos Keramidas <keramida@ceid.upatras.gr>
uid Giorgos Keramidas <keramida@hellug.gr>
uid Giorgos Keramidas <keramida@linux.gr>
sub 1024g/50FDBAD1 2001-09-21

```

**D.2.4. George V. Neville-Neil <gnn@FreeBSD.org>**

```

pub 1024D/440A33D2 2002-09-17
 Key fingerprint = AF66 410F CC8D 1FC9 17DB 6225 61D8 76C1 440A 33D2
uid George V. Neville-Neil <gnn@freebsd.org>
uid George V. Neville-Neil <gnn@neville-neil.com>
sub 2048g/95A74F6E 2002-09-17

```

**D.2.5. Hiroki Sato <hrs@FreeBSD.org>**

```

pub 1024D/2793CF2D 2001-06-12
 Key fingerprint = BDB3 443F A5DD B3D0 A530 FFD7 4F2C D3D8 2793 CF2D
uid Hiroki Sato <hrs@allbsd.org>
uid Hiroki Sato <hrs@eos.ocn.ne.jp>
uid Hiroki Sato <hrs@ring.gr.jp>
uid Hiroki Sato <hrs@FreeBSD.org>
uid Hiroki Sato <hrs@jp.FreeBSD.org>
uid Hiroki Sato <hrs@vlsi.ee.noda.tus.ac.jp>
uid Hiroki Sato <hrs@jp.NetBSD.org>
uid Hiroki Sato <hrs@NetBSD.org>
sub 1024g/8CD251FF 2001-06-12

```

**D.2.6. Murray Stokely <murray@FreeBSD.org>**

```
pub 1024D/0E451F7D 2001-02-12 Murray Stokely <murray@freebsd.org>
 Key fingerprint = E2CA 411D DD44 53FD BB4B 3CB5 B4D7 10A2 0E45 1F7D
sub 1024g/965A770C 2001-02-12
```

**D.2.7. Kris Kennaway <kris@FreeBSD.org>**

```
pub 1024D/68E840A5 2000-01-14 Kris Kennaway <kris@citusc.usc.edu>
 Key fingerprint = E65D 0E7D 7E16 B212 1BD6 39EE 5ABC B405 68E8 40A5
uid Kris Kennaway <kris@FreeBSD.org>
uid Kris Kennaway <kris@obsecurity.org>
sub 2048g/03A41C45 2000-01-14 [expires: 2006-01-14]
```

**D.3. Entwickler****D.3.1. Ariff Abdullah <ariff@FreeBSD.org>**

```
pub 1024D/C5304CDA 2005-10-01
 Key fingerprint = 5C7C 6BF4 8293 DE76 27D9 FD57 96BF 9D78 C530 4CDA
uid Ariff Abdullah <skywizard@MyBSD.org.my>
uid Ariff Abdullah <ariff@MyBSD.org.my>
uid Ariff Abdullah <ariff@FreeBSD.org>
sub 2048g/8958C1D3 2005-10-01
```

**D.3.2. Shaun Amott <shaun@FreeBSD.org>**

```
pub 1024D/6B387A9A 2001-03-19
 Key fingerprint = B506 E6C7 74A1 CC11 9A23 5C13 9268 5D08 6B38 7A9A
uid Shaun Amott <shaun@inerd.com>
uid Shaun Amott <shaun@FreeBSD.org>
sub 2048g/26FA8703 2001-03-19
sub 2048R/7FFF5151 2005-11-06
sub 2048R/27C54137 2005-11-06
```

**D.3.3. Henrik Brix Andersen <brix@FreeBSD.org>**

```
pub 1024D/54E278F8 2003-04-09
 Key fingerprint = 7B63 EF32 7831 A704 220D 7E61 BFE4 387E 54E2 78F8
uid Henrik Brix Andersen <henrik@brixandersen.dk>
uid Henrik Brix Andersen <brix@FreeBSD.org>
sub 1024g/3B13C209 2003-04-09
```



**D.3.4. Will Andrews <will@FreeBSD.org>**

```

pub 1024D/F81672C5 2000-05-22 Will Andrews (Key for official matters) <will@FreeBSD.org>
 Key fingerprint = 661F BBF7 9F5D 3D02 C862 5F6C 178E E274 F816 72C5
uid Will Andrews <will@physics.purdue.edu>
uid Will Andrews <will@puck.firepipe.net>
uid Will Andrews <will@c-60.org>
uid Will Andrews <will@csociety.org>
uid Will Andrews <will@csociety.ecn.purdue.edu>
uid Will Andrews <will@telperion.openpackages.org>
sub 1024g/55472804 2000-05-22

```

**D.3.5. Eric Anholt <anholt@FreeBSD.org>**

```

pub 1024D/6CF0EAF7 2003-09-08
 Key fingerprint = 76FE 2475 820B B75F DCA4 0F3E 1D47 6F60 6CF0 EAF7
uid Eric Anholt <eta@lclark.edu>
uid Eric Anholt <anholt@FreeBSD.org>
sub 1024g/80B404C1 2003-09-08

```

**D.3.6. Mathieu Arnold <mat@FreeBSD.org>**

```

pub 1024D/FE6D850F 2005-04-25
 Key fingerprint = 2771 11F4 0A7E 73F9 ADDD A542 26A4 7C6A FE6D 850F
uid Mathieu Arnold <mat@FreeBSD.org>
uid Mathieu Arnold <mat@mat.cc>
uid Mathieu Arnold <mat@cpan.org>
uid Mathieu Arnold <m@absolight.fr>
uid Mathieu Arnold <m@absolight.net>
uid Mathieu Arnold <mat@club-internet.fr>
uid Mathieu Arnold <marnold@april.org>
uid Mathieu Arnold <paypal@mat.cc>
sub 2048g/EAD18BD9 2005-04-25

```

**D.3.7. Marcelo Araujo <araujo@FreeBSD.org>**

```

pub 1024D/53E4CFA8 2007-04-27
 Key fingerprint = 9D6A 2339 925C 4F61 ED88 ED8B A2FC 4977 53E4 CFA8
uid Marcelo Araujo (Ports Committer) <araujo@FreeBSD.org>
sub 2048g/63CC012D 2007-04-27

```

**D.3.8. Satoshi Asami <asami@FreeBSD.org>**

```
pub 1024R/1E08D889 1997-07-23 Satoshi Asami <asami@cs.berkeley.edu>
 Key fingerprint = EB 3C 68 9E FB 6C EB 3F DB 2E 0F 10 8F CE 79 CA
uid Satoshi Asami <asami@FreeBSD.ORG>
```

**D.3.9. Gavin Atkinson <gavin@FreeBSD.org>**

```
pub 1024D/A093262B 2005-02-18
 Key fingerprint = 313A A79F 697D 3A5C 216A EDF5 935D EF44 A093 262B
uid Gavin Atkinson <gavin@l6squared.co.uk>
uid Gavin Atkinson (FreeBSD key) <gavin@FreeBSD.org>
uid Gavin Atkinson (Work e-mail) <ga9@york.ac.uk>
uid Gavin Atkinson <gavin.atkinson@ury.york.ac.uk>
sub 2048g/58F40B3D 2005-02-18
```

**D.3.10. Philippe Audeoud <jadawin@FreeBSD.org>**

```
pub 1024D/C835D40E 2005-04-13
 Key fingerprint = D090 8C96 3612 15C9 4E3E 7A4A E498 FC2B C835 D40E
uid Philippe Audeoud <jadawin@tuxaco.net>
uid Philippe Audeoud <philippe@tuxaco.net>
uid Philippe Audeoud <philippe.audeoud@sitadelle.com>
uid Philippe Audeoud <jadawin@freebsd.org>
sub 2048g/EF8EA329 2005-04-13
```

**D.3.11. Timur I. Bakeyev <timur@FreeBSD.org>**

```
pub 1024D/60BA1F47 2002-04-27
 Key fingerprint = 84BF EAD1 607D 362F 210E 69B3 0BF0 6412 60BA 1F47
uid Timur I. Bakeyev (BaT) <timur@bat.ru>
uid Timur I. Bakeyev <timur@gnu.org>
uid Timur I. Bakeyev (BaT) <bat@cpan.org>
uid Timur I. Bakeyev (BaT) <timur@FreeBSD.org>
uid Timur I. Bakeyev (BaT) <timur@gnome.org>
uid Timur I. Bakeyev <timur@gnome.org>
sub 2048g/8A5B0042 2002-04-27
```

**D.3.12. John Baldwin <jhb@FreeBSD.org>**

```
pub 1024R/C10A874D 1999-01-13 John Baldwin <jbaldwin@weather.com>
 Key fingerprint = 43 33 1D 37 72 B1 EF 5B 9B 5F 39 F8 BD C1 7C B5
uid John Baldwin <john@baldwin.cx>
uid John Baldwin <jhb@FreeBSD.org>
uid John Baldwin <jobaldwi@vt.edu>
```

**D.3.13. Nick Barkas <snb@FreeBSD.org>**

```

pub 1024D/7E7582A4 2006-02-10
 Key fingerprint = 5DF1 3ABB 4F75 F76C E83F 322F C8B2 427A 7E75 82A4
uid S. Nicholas Barkas <snb@freebsd.org>
uid S. Nicholas Barkas <snb@moduli.net>
uid [jpeg image of size 13220]
sub 2048g/AF72C3A3 2006-02-10
sub 1024D/3F6C2D91 2009-04-21 [expires: 2010-04-21]

```

**D.3.14. Simon Barner <barner@FreeBSD.org>**

```

pub 1024D/EBADA82A 2000-11-10
 Key fingerprint = 67D1 3562 9A2F 3177 E46A 35ED 0A49 FEFD EBAD A82A
uid Simon Barner <barner@FreeBSD.org>
uid Simon Barner <barner@in.tum.de>
uid Simon Barner <barner@informatik.tu-muenchen.de>
uid Simon Barner <barner@gmx.de>
sub 2048g/F63052DE 2000-11-10

```

**D.3.15. Doug Barton <DougB@FreeBSD.org>**

```

pub 1024D/D5B2F0FB 2003-01-16
 Key fingerprint = 9DD1 E44C 8660 ADA6 580F 83B6 C886 A42B D5B2 F0FB
uid Doug Barton <DougB@DougBarton.us>
uid Doug Barton <DougB@DougBarton.net>
uid Doug Barton <DougB@FreeBSD.org>
sub 4096g/2DBB3F89 2003-01-16

```

**D.3.16. Vitaly Bogdanov <bvs@FreeBSD.org>**

```

pub 1024D/B32017F7 2005-10-02 Vitaly Bogdanov <gad@gad.glazov.net>
 Key fingerprint = 402E B8E4 53CB 22FF BE62 AE35 A0BF B077 B320 17F7
uid Vitaly Bogdanov <bvs@freebsd.org>
sub 1024g/0E88C62E 2005-10-02

```

**D.3.17. Renato Botelho <garga@FreeBSD.org>**

```

pub 1024D/2244EDA9 2003-12-16 [expires: 2011-12-31]
 Key fingerprint = 4006 C844 BC51 AD75 CE60 6E24 E824 5B89 2244 EDA9
uid Renato Botelho <garga@FreeBSD.org>
uid Renato Botelho <rbgarga@gmail.com>
uid Renato Botelho <garga@freebsdbrasil.com.br>
sub 1024g/7B295760 2003-12-16

```

**D.3.18. Konstantin Belousov <kib@FreeBSD.org>**

```

pub 1024D/DD4C6F88 2004-07-29
 Key fingerprint = 39DA E615 A45C 111D 777B 3AD0 0B7F 8C04 DD4C 6F88
uid Konstantin Belousov <kib@freebsd.org>
uid Konstantin Belousov <konstantin.belousov@zoral.com.ua>
uid Kostik Belousov <kostikbel@ukr.net>
uid Kostik Belousov <kostikbel@gmail.com>
sub 2048g/18488597 2004-07-29

```

**D.3.19. Anton Berezin <tobez@FreeBSD.org>**

```

pub 1024D/7A7BA3C0 2000-05-25 Anton Berezin <tobez@catpipe.net>
 Key fingerprint = CDD8 560C 174B D8E5 0323 83CE 22CA 584C 7A7B A3C0
uid Anton Berezin <tobez@tobez.org>
uid Anton Berezin <tobez@FreeBSD.org>
sub 1024g/ADC71E87 2000-05-25

```

**D.3.20. Damien Bergamini <damien@FreeBSD.org>**

```

pub 2048R/D129F093 2005-03-02
 Key fingerprint = D3AB 28C3 1A4A E219 3145 54FE 220A 7486 D129 F093
uid Damien Bergamini <damien.bergamini@free.fr>
uid Damien Bergamini <damien@FreeBSD.org>
sub 2048R/9FBA73A4 2005-03-02

```

**D.3.21. Tim Bishop <tdb@FreeBSD.org>**

```

pub 1024D/5AE7D984 2000-10-07
 Key fingerprint = 1453 086E 9376 1A50 ECF6 AE05 7DCE D659 5AE7 D984
uid Tim Bishop <tim@bishnet.net>
uid Tim Bishop <T.D.Bishop@kent.ac.uk>
uid Tim Bishop <tdb@i-scream.org>
uid Tim Bishop <tdb@FreeBSD.org>
sub 4096g/7F886031 2000-10-07

```

**D.3.22. Martin Blapp <mbr@FreeBSD.org>**

```

pub 1024D/D300551E 2001-12-20 Martin Blapp <mb@imp.ch>
 Key fingerprint = B434 53FC C87C FE7B 0A18 B84C 8686 EF22 D300 551E
sub 1024g/998281C8 2001-12-20

```

**D.3.23. Roman Bogorodskiy <novel@FreeBSD.org>**

```
pub 1024R/1DAACA46 2004-05-25 [expires: 2009-04-26]
 Key fingerprint = AC27 CF29 5E51 E53F 8C8D DB90 8074 5B38 1DAA CA46
uid Roman Bogorodskiy <novel@FreeBSD.org>
uid Roman Bogorodskiy <bogorodskiy@gmail.com>
uid Roman Bogorodskiy <bogorodskiy@inbox.ru>
uid Roman Bogorodskiy <novel@clublife.ru>
```

**D.3.24. Alexander Botero-Lowry <alexbl@FreeBSD.org>**

```
pub 1024D/12A95A7B 2006-09-13
 Key fingerprint = D0C3 47F8 AE87 C829 0613 3586 24DF F52B 12A9 5A7B
uid Alexander Botero-Lowry <alexbl@FreeBSD.org>
sub 2048g/CA287923 2006-09-13
```

**D.3.25. Hartmut Brandt <harti@FreeBSD.org>**

```
pub 1024D/5920099F 2003-01-29 Hartmut Brandt <brandt@fokus.fraunhofer.de>
 Key fingerprint = F60D 09A0 76B7 31EE 794B BB91 082F 291D 5920 099F
uid Hartmut Brandt <harti@freebsd.org>
sub 1024g/21D30205 2003-01-29
```

**D.3.26. Oliver Braun <obraun@FreeBSD.org>**

```
pub 1024D/EF25B1BA 2001-05-06 Oliver Braun <obraun@unsane.org>
 Key fingerprint = 6A3B 042A 732E 17E4 B6E7 3EAF C0B1 6B7D EF25 B1BA
uid Oliver Braun <obraun@obraun.net>
uid Oliver Braun <obraun@freebsd.org>
uid Oliver Braun <obraun@haskell.org>
sub 1024g/09D28582 2001-05-06
```

**D.3.27. Max Brazhnikov <makc@FreeBSD.org>**

```
pub 1024D/ACB3CD12 2008-08-18
 Key fingerprint = 4BAA 200E 720A 0BD1 7BB0 9DFD FBD9 08C2 ACB3 CD12
uid Max Brazhnikov <makc@FreeBSD.org>
uid Max Brazhnikov <makc@issp.ac.ru>
sub 1024g/5FAA4088 2008-08-18
```

**D.3.28. Antoine Brodin <antoine@FreeBSD.org>**

```
pub 1024D/50CC2671 2008-02-03
 Key fingerprint = F3F7 72F0 9C4C 9E56 4BE9 44EA 1B80 31F3 50CC 2671
uid Antoine Brodin <antoine@FreeBSD.org>
sub 2048g/6F4AFBE5 2008-02-03
```

**D.3.29. Diane Bruce <db@FreeBSD.org>**

```
pub 1024D/E08F5B15 2007-01-18
 Key fingerprint = A5FB 296B 5771 C1CD 6183 0FAB 77FF DCBE E08F 5B15
uid Diane Bruce <db@db.net>
uid Diane Bruce <db@FreeBSD.org>
sub 2048g/73281702 2007-01-18
```

**D.3.30. Jonathan M. Bresler <jmb@FreeBSD.org>**

```
pub 1024R/97E638DD 1996-06-05 Jonathan M. Bresler <jmb@Bresler.org>
 Key fingerprint = 31 57 41 56 06 C1 40 13 C5 1C E3 E5 DC 62 0E FB
uid Jonathan M. Bresler <jmb@FreeBSD.ORG>
uid Jonathan M. Bresler
uid Jonathan M. Bresler <Jonathan.Bresler@USi.net>
uid Jonathan M. Bresler <jmb@Frb.GOV>
```

**D.3.31. Christian Brüffer <brueffer@FreeBSD.org>**

```
pub 1024D/A0ED982D 2002-10-14 Christian Brueffer <chris@unixpages.org>
 Key fingerprint = A5C8 2099 19FF AACA F41B B29B 6C76 178C A0ED 982D
uid Christian Brueffer <brueffer@hitnet.rwth-aachen.de>
uid Christian Brueffer <brueffer@FreeBSD.org>
sub 4096g/1DCC100F 2002-10-14
```

**D.3.32. Markus Brüffer <markus@FreeBSD.org>**

```
pub 1024D/78F8A8D4 2002-10-21
 Key fingerprint = 3F9B EBE8 F290 E5CC 1447 8760 D48D 1072 78F8 A8D4
uid Markus Brueffer <markus@brueffer.de>
uid Markus Brueffer <buff@hitnet.rwth-aachen.de>
uid Markus Brueffer <mbrueffer@mi.rwth-aachen.de>
uid Markus Brueffer <markus@FreeBSD.org>
sub 4096g/B7E5C7B6 2002-10-21
```

**D.3.33. Oleg Bulyzhin <oleg@FreeBSD.org>**

```
pub 1024D/78CE105F 2004-02-06
 Key fingerprint = 98CC 3E66 26DE 50A8 DBC4 EB27 AF22 DCEF 78CE 105F
uid Oleg Bulyzhin <oleg@FreeBSD.org>
uid Oleg Bulyzhin <oleg@rinet.ru>
sub 1024g/F747C159 2004-02-06
```

**D.3.34. Michael Bushkov <bushman@FreeBSD.org>**

```
pub 1024D/F694C6E4 2007-03-11 [expires: 2008-03-10]
 Key fingerprint = 4278 4392 BF6B 2864 C48E 0FA9 7216 C73C F694 C6E4
uid Michael Bushkov <bushman@rsu.ru>
uid Michael Bushkov <bushman@freebsd.org>
sub 2048g/5A783997 2007-03-11 [expires: 2008-03-10]
```

**D.3.35. Jesus R. Camou <jcamou@FreeBSD.org>**

```
pub 1024D/C2161947 2005-03-01
 Key fingerprint = 274C B265 48EC 42AE A2CA 47D9 7D98 588A C216 1947
uid Jesus R. Camou <jcamou@FreeBSD.org>
sub 2048g/F8D2A8DF 2005-03-01
```

**D.3.36. José Alonso Cárdenas Márquez <acm@FreeBSD.org>**

```
pub 1024D/9B21BC19 2006-07-18
 Key fingerprint = 4156 2EAC A11C 9651 713B 3FC1 195F D4A8 9B21 BC19
uid Jose Alonso Cardenas Marquez <acm@FreeBSD.org>
sub 2048g/ADA16C52 2006-07-18
```

**D.3.37. Pietro Cerutti <gahr@FreeBSD.org>**

```
pub 1024D/9571F78E 2006-05-17
 Key fingerprint = 1203 92B5 3919 AF84 9B97 28D6 C0C2 6A98 9571 F78E
uid Pietro Cerutti <gahr@gahr.ch>
uid Pietro Cerutti (The FreeBSD Project) <gahr@FreeBSD.org>
sub 2048g/F24227D5 2006-05-17 [expires: 2011-05-16]
```

**D.3.38. Hye-Shik Chang <perky@FreeBSD.org>**

```
pub 1024D/CFDB4BA4 1999-04-23 Hye-Shik Chang <perky@FreeBSD.org>
 Key fingerprint = 09D9 57D6 58BA 44DD CAEC 71CD 0D65 2C59 CFDB 4BA4
uid Hye-Shik Chang <hyeshik@gmail.com>
```

```
sub 1024g/A94A8ED1 1999-04-23
```

### D.3.39. Jonathan Chen <jon@FreeBSD.org>

```
pub 1024D/2539468B 1999-10-11 Jonathan Chen <jon@spock.org>
 Key fingerprint = EE31 CDA1 A105 C8C9 5365 3DB5 C2FC 86AA 2539 468B
uid Jonathan Chen <jon@freebsd.org>
uid Jonathan Chen <chenj@rpi.edu>
uid Jonathan Chen <spock@acm.rpi.edu>
uid Jonathan Chen <jon@cs.rpi.edu>
sub 3072g/B81EF1DB 1999-10-11
```

### D.3.40. Fukang Chen <loader@FreeBSD.org>

```
pub 1024D/40AB1752 2007-08-01 [expires: 2010-07-31]
 Key fingerprint = 98C4 6E6B 1C21 15E4 5042 01FC C7B7 E152 40AB 1752
uid loader <loader@FreeBSD.org>
sub 4096g/9E53A5C7 2007-08-01 [expires: 2010-07-31]
```

### D.3.41. Luoqi Chen <luoqi@FreeBSD.org>

```
pub 1024D/2926F3BE 2002-02-22 Luoqi Chen <luoqi@FreeBSD.org>
 Key fingerprint = B470 A815 5917 D9F4 37F3 CE2A 4D75 3BD1 2926 F3BE
uid Luoqi Chen <luoqi@bricore.com>
uid Luoqi Chen <lchen@onetta.com>
sub 1024g/5446EB72 2002-02-22
```

### D.3.42. Andrey A. Chernov <ache@FreeBSD.org>

```
pub 1024D/964474DD 2006-12-26
 Key fingerprint = 0F63 1B61 D76D AA23 1591 EA09 560E 582B 9644 74DD
uid Andrey Chernov <ache@freebsd.org>
uid [jpeg image of size 4092]
sub 2048g/08331894 2006-12-26
```

### D.3.43. Sean Chittenden <seanc@FreeBSD.org>

```
pub 1024D/EE278A28 2004-02-08 Sean Chittenden <sean@chittenden.org>
 Key fingerprint = E41F F441 7E91 6CBA 1844 65CF B939 3C78 EE27 8A28
sub 2048g/55321853 2004-02-08
```



**D.3.44. Junho CHOI <cjh@FreeBSD.org>**

```
pub 1024D/E60260F5 2002-10-14 CHOI Junho (Work) <cjh@wdb.co.kr>
 Key fingerprint = 1369 7374 A45F F41A F3C0 07E3 4A01 C020 E602 60F5
uid CHOI Junho (Personal) <cjh@kr.FreeBSD.org>
uid CHOI Junho (FreeBSD) <cjh@FreeBSD.org>
sub 1024g/04A4FDD8 2002-10-14
```

**D.3.45. Crist J. Clark <cjc@FreeBSD.org>**

```
pub 1024D/FE886AD3 2002-01-25 Crist J. Clark <cjclark@jhu.edu>
 Key fingerprint = F04E CCD7 3834 72C2 707F 0A8F 259F 8F4B FE88 6AD3
uid Crist J. Clark <cjclark@alum.mit.edu>
uid Crist J. Clark <cjc@freebsd.org>
sub 1024g/9B6BAB99 2002-01-25
```

**D.3.46. Joe Marcus Clarke <marcus@FreeBSD.org>**

```
pub 1024D/FE14CF87 2002-03-04 Joe Marcus Clarke (FreeBSD committer address) <marcus@FreeBSD.org>
 Key fingerprint = CC89 6407 73CC 0286 28E4 AFB9 6F68 8F8A FE14 CF87
uid Joe Marcus Clarke <marcus@marcuscom.com>
sub 1024g/B9ACE4D2 2002-03-04
```

**D.3.47. Nik Clayton <nik@FreeBSD.org>**

```
pub 1024D/2C37E375 2000-11-09 Nik Clayton <nik@freebsd.org>
 Key fingerprint = 15B8 3FFC DDB4 34B0 AA5F 94B7 93A8 0764 2C37 E375
uid Nik Clayton <nik@slashdot.org>
uid Nik Clayton <nik@crf-consulting.co.uk>
uid Nik Clayton <nik@ngo.org.uk>
uid Nik Clayton <nik@bsd1.com>
sub 1024g/769E298A 2000-11-09
```

**D.3.48. Benjamin Close <benjsc@FreeBSD.org>**

```
pub 1024D/4842B5B4 2002-04-10
 Key fingerprint = F00D C83D 5F7E 5561 DF91 B74D E602 CAA3 4842 B5B4
uid Benjamin Simon Close <Benjamin.Close@clearchain.com>
uid Benjamin Simon Close <benjsc@FreeBSD.org>
uid Benjamin Simon Close <benjsc@clearchain.com>
sub 2048g/3FA8A57E 2002-04-10
```

**D.3.49. Aaron Dalton <aaron@FreeBSD.org>**

```
pub 1024D/8811D2A4 2006-06-21 [expires: 2011-06-20]
 Key fingerprint = 8DE0 3CBB 3692 992F 53EF ACC7 BE56 0A4D 8811 D2A4
uid Aaron Dalton <aaron@freebsd.org>
sub 2048g/304EE8E5 2006-06-21 [expires: 2011-06-20]
```

**D.3.50. Ceri Davies <ceri@FreeBSD.org>**

```
pub 1024D/34B7245F 2002-03-08
 Key fingerprint = 9C88 EB05 A908 1058 A4AE 9959 A1C7 DCC1 34B7 245F
uid Ceri Davies <ceri@submonkey.net>
uid Ceri Davies <ceri@FreeBSD.org>
uid Ceri Davies <ceri@opensolaris.org>
sub 1024g/0C482CBC 2002-03-08
```

**D.3.51. Brad Davis <brd@FreeBSD.org>**

```
pub 1024D/ED0A754D 2005-05-14 [expires: 2014-02-21]
 Key fingerprint = 5DFD D1A6 BEEE A6D4 B3F5 4236 D362 3291 ED0A 754D
uid Brad Davis <sol4k@sol4k.com>
uid Brad Davis <brd@FreeBSD.org>
sub 2048g/1F29D404 2005-05-14 [expires: 2014-02-21]
```

**D.3.52. Pawel Jakub Dawidek <pjd@FreeBSD.org>**

```
pub 1024D/B1293F34 2004-02-02 Pawel Jakub Dawidek <Pawel@Dawidek.net>
 Key fingerprint = A3A3 5B4D 9CF9 2312 0783 1B1D 168A EF5D B129 3F34
uid Pawel Jakub Dawidek <pjd@FreeBSD.org>
uid Pawel Jakub Dawidek <pjd@FreeBSD.pl>
sub 2048g/3EEC50A7 2004-02-02 [expires: 2006-02-01]
```

**D.3.53. Brian S. Dean <bsd@FreeBSD.org>**

```
pub 1024D/723BDEE9 2002-01-23 Brian S. Dean <bsd@FreeBSD.org>
 Key fingerprint = EF49 7ABE 47ED 91B3 FC3D 7EA5 4D90 2FF7 723B DEE9
sub 1024g/4B02F876 2002-01-23
```

**D.3.54. Vasil Dimov <vd@FreeBSD.org>**

```
pub 1024D/F6C1A420 2004-12-08
 Key fingerprint = B1D5 04C6 26CC 0D20 9525 14B8 170E 923F F6C1 A420
uid Vasil Dimov <vd@FreeBSD.org>
```

```
uid Vasil Dimov <vd@datamax.bg>
sub 4096g/A0148C94 2004-12-08
```

### D.3.55. Roman Divacky <rdivacky@FreeBSD.org>

```
pub 1024D/3DC2044C 2006-11-15
 Key fingerprint = 6B61 25CA 49BC AAC5 21A9 FA7A 2D51 23E8 3DC2 044C
uid Roman Divacky <rdivacky@freebsd.org>
sub 2048g/39BDCE16 2006-11-15
```

### D.3.56. Alexey Dokuchaev <danfe@FreeBSD.org>

```
pub 1024D/3C060B44 2004-08-23 Alexey Dokuchaev <danfe@FreeBSD.org>
 Key fingerprint = D970 08A4 922C 8D63 0C19 8D27 F421 76EE 3C06 0B44
sub 1024g/70BAE967 2004-08-23
```

### D.3.57. Dima Dorfman <dd@FreeBSD.org>

```
pub 1024D/69FAE582 2001-09-04
 Key fingerprint = B340 8338 7DA3 4D61 7632 098E 0730 055B 69FA E582
uid Dima Dorfman <dima@trit.org>
uid Dima Dorfman <dima@unixfreak.org>
uid Dima Dorfman <dd@freebsd.org>
sub 2048g/65AF3B89 2003-08-19 [expires: 2005-08-18]
sub 2048g/8DB0CF2C 2005-05-29 [expires: 2007-05-29]
```

### D.3.58. Bruno Ducrot <bruno@FreeBSD.org>

```
pub 1024D/7F463187 2000-12-29
 Key fingerprint = 7B79 E1D6 F5A1 6614 792F D906 899B 4D28 7F46 3187
uid Ducrot Bruno (Poup Master) <ducrot@poupinou.org>
sub 1024g/40282874 2000-12-29
```

### D.3.59. Alex Dupre <ale@FreeBSD.org>

```
pub 1024D/CE5F554D 1999-06-27 Alex Dupre <sysadmin@alexdupre.com>
 Key fingerprint = DE23 02EA 5927 D5A9 D793 2BA2 8115 E9D8 CE5F 554D
uid Alex Dupre <ale@FreeBSD.org>
uid [jpeg image of size 5544]
uid Alex Dupre <ICQ:5431856>
sub 2048g/FD5E2D21 1999-06-27
```

**D.3.60. Peter Edwards <peadar@FreeBSD.org>**

```
pub 1024D/D80B4B3F 2004-03-01 Peter Edwards <peadar@FreeBSD.org>
 Key fingerprint = 7A8A 9756 903E BEF2 4D9E 3C94 EE52 52F7 D80B 4B3F
uid Peter Edwards <pmedwards@eircom.net>
```

**D.3.61. Josef El-Rayes <josef@FreeBSD.org>**

```
pub 2048R/A79DB53C 2004-01-04 Josef El-Rayes <josef@FreeBSD.org>
 Key fingerprint = 58EB F5B7 2AB9 37FE 33C8 716B 59C5 22D9 A79D B53C
uid Josef El-Rayes <josef@daemon.li>
```

**D.3.62. Lars Engels <lme@FreeBSD.org>**

```
pub 1024D/C0F769F8 2004-08-27
 Key fingerprint = 17FC 08E1 5E09 BD21 489E 2050 29CE 75DA C0F7 69F8
uid Lars Engels <lars.engels@0x20.net>
sub 1024g/8AD5BF9D 2004-08-27
```

**D.3.63. Udo Erdelhoff <ue@FreeBSD.org>**

```
pub 1024R/E74FA871 1994-07-19 Udo Erdelhoff <uer@de.uu.net>
 Key fingerprint = 8C B1 80 CA 2C 52 73 81 FB A7 B4 03 C5 32 C8 67
uid Udo Erdelhoff <ue@nathan.ruhr.de>
uid Udo Erdelhoff <ue@freebsd.org>
uid Udo Erdelhoff <uerdelho@eu.uu.net>
uid Udo Erdelhoff <uerdelho@uu.net>
```

**D.3.64. Ruslan Ermilov <ru@FreeBSD.org>**

```
pub 1024D/996E145E 2004-06-02 Ruslan Ermilov (FreeBSD) <ru@FreeBSD.org>
 Key fingerprint = 274E D201 71ED 11F6 9CCB 0194 A917 E9CC 996E 145E
uid Ruslan Ermilov (FreeBSD Ukraine) <ru@FreeBSD.org.ua>
uid Ruslan Ermilov (IPNet) <ru@ip.net.ua>
sub 1024g/557E3390 2004-06-02 [expires: 2007-06-02]
```

**D.3.65. Lukas Ertl <le@FreeBSD.org>**

```
pub 1024D/F10D06CB 2000-11-23 Lukas Ertl <le@FreeBSD.org>
 Key fingerprint = 20CD C5B3 3A1D 974E 065A B524 5588 79A9 F10D 06CB
uid Lukas Ertl <a9404849@unet.univie.ac.at>
uid Lukas Ertl <l.ertl@univie.ac.at>
uid Lukas Ertl <le@univie.ac.at>
```

```
sub 1024g/5960CE8E 2000-11-23
```

### D.3.66. Rong-En Fan <rafan@FreeBSD.org>

```
pub 1024D/86FD8C68 2004-06-04
 Key fingerprint = DC9E 5B4D 2DDA D5C7 B6F8 6E69 D78E 1091 86FD 8C68
uid Rong-En Fan <rafan@infor.org>
uid Rong-En Fan <rafan@csie.org>
uid Rong-En Fan <rafan@FreeBSD.org>
sub 2048g/42A8637E 2009-01-25 [expires: 2012-07-08]
```

### D.3.67. Stefan Farfeleder <stefanf@FreeBSD.org>

```
pub 1024D/8BEFD15F 2004-03-14 Stefan Farfeleder <stefan@fafoe.narf.at>
 Key fingerprint = 4220 FE60 A4A1 A490 5213 27A6 319F 8B28 8BEF D15F
uid Stefan Farfeleder <stefanf@complang.tuwien.ac.at>
uid Stefan Farfeleder <stefanf@FreeBSD.org>
uid Stefan Farfeleder <stefanf@ten15.org>
sub 2048g/418753E9 2004-03-14 [expires: 2007-03-14]
```

### D.3.68. Babak Farrokhi <farrokhi@FreeBSD.org>

```
pub 1024D/7C810476 2005-12-22
 Key fingerprint = AABD 388F A207 58B4 2EE3 5DFD 4FC1 32C3 7C81 0476
uid Babak Farrokhi <farrokhi@FreeBSD.org>
uid Babak Farrokhi <babak@farrokhi.net>
sub 2048g/2A5F93C7 2005-12-22
```

### D.3.69. Chris D. Faulhaber <jedgar@FreeBSD.org>

```
pub 1024D/FE817A50 2000-12-20 Chris D. Faulhaber <jedgar@FreeBSD.org>
 Key fingerprint = A47D A838 9216 F921 A456 54FF 39B6 86E0 FE81 7A50
uid Chris D. Faulhaber <jedgar@fxp.org>
sub 2048g/93452698 2000-12-20
```

### D.3.70. Brian F. Feldman <green@FreeBSD.org>

```
pub 1024D/41C13DE3 2000-01-11 Brian Fundakowski Feldman <green@FreeBSD.org>
 Key fingerprint = 6A32 733A 1BF6 E07B 5B8D AE14 CC9D DCA2 41C1 3DE3
sub 1024g/A98B9FCC 2000-01-11 [expires: 2001-01-10]

pub 1024D/773905D6 2000-09-02 Brian Fundakowski Feldman <green@FreeBSD.org>
 Key fingerprint = FE23 7481 91EA 5E58 45EA 6A01 B552 B043 7739 05D6
```

```
sub 2048g/D2009B98 2000-09-02
```

### D.3.71. Mário Sérgio Fujikawa Ferreira <lioux@FreeBSD.org>

```
pub 1024D/75A63712 2006-02-23 [expires: 2007-02-23]
 Key fingerprint = 42F2 2F74 8EF9 5296 898F C981 E9CF 463B 75A6 3712
uid Mário Sérgio Fujikawa Ferreira (lioux) <lioux@FreeBSD.org>
uid Mário Sérgio Fujikawa Ferreira <lioux@uol.com.br>
sub 4096g/BB7D80F2 2006-02-23 [expires: 2007-02-23]
```

### D.3.72. Felipe de Meirelles Motta <lippe@FreeBSD.org>

```
pub 1024D/F2CF7DAE 2008-09-02 [expires: 2010-09-02]
 Key fingerprint = 0532 A900 286D DAFD 099D 394D 231B AF20 F2CF 7DAE
uid Felipe de Meirelles Motta (FreeBSD Ports Committer) <lippe@FreeBSD.org>
sub 2048g/38E8EEF3 2008-09-02 [expires: 2010-09-02]
```

### D.3.73. Fabien Thomas <fabient@FreeBSD.org>

```
pub 1024D/07745930 2009-03-16
 Key fingerprint = D8AC EFA2 2FBD 7788 9628 4E8D 3F35 3B88 0774 5930
uid Fabien Thomas <fabient@FreeBSD.org>
sub 2048g/BC173395 2009-03-16
```

### D.3.74. Tony Finch <fanf@FreeBSD.org>

```
pub 1024D/84C71B6E 2002-05-03 Tony Finch <dot@dotat.at>
 Key fingerprint = 199C F25B 2679 6D04 63C5 2159 FFC0 F14C 84C7 1B6E
uid Tony Finch <fanf@FreeBSD.org>
uid Tony Finch <fanf@apache.org>
uid Tony Finch <fanf2@cam.ac.uk>
sub 2048g/FD101E8B 2002-05-03
```

### D.3.75. Marc Fonvieille <blackend@FreeBSD.org>

```
pub 1024D/4F8E74E8 2004-12-25 Marc Fonvieille <blackend@FreeBSD.org>
 Key fingerprint = 55D3 4883 4A04 828A A139 A5CF CD0F 51C0 4F8E 74E8
uid Marc Fonvieille <marc@blackend.org>
uid Marc Fonvieille <marc@freebsd-fr.org>
sub 1024g/37AD4E7D 2004-12-25
```

**D.3.76. Pete Fritchman <petef@FreeBSD.org>**

```
pub 1024D/74B91CFD 2001-01-30 Pete Fritchman <petef@FreeBSD.org>
 Key fingerprint = 9A9F 8A13 DB0D 7777 8D8E 1CB2 C5C9 A08F 74B9 1CFD
uid Pete Fritchman <petef@databits.net>
uid Pete Fritchman <petef@csh.rit.edu>
sub 1024g/0C02AF0C 2001-01-30
```

**D.3.77. Bill Fumerola <billf@FreeBSD.org>**

```
pub 1024D/7F868268 2000-12-07 Bill Fumerola (FreeBSD Developer) <billf@FreeBSD.org>
 Key fingerprint = 5B2D 908E 4C2B F253 DAEB FC01 8436 B70B 7F86 8268
uid Bill Fumerola (Security Yahoo) <fumerola@yahoo-inc.com>
sub 1024g/43980DA9 2000-12-07
```

**D.3.78. Andriy Gapon <avg@FreeBSD.org>**

```
pub 2048R/A651FE2F 2009-02-16
 Key fingerprint = F234 4D58 DEFF 5E3A 4E0F 13BC 74A5 2D27 A651 FE2F
uid Andriy Gapon (FreeBSD) <avg@freebsd.org>
uid Andriy Gapon (FreeBSD) <avg@icyb.net.ua>
sub 4096R/F9A4D312 2009-02-16
```

**D.3.79. Beat Gätzi <beat@FreeBSD.org>**

```
pub 1024D/774249DB 2009-01-28 [expires: 2014-01-27]
 Key fingerprint = C410 3187 5B29 DD02 745F 0890 40C5 BCF7 7742 49DB
uid Beat Gaetzi <beat@FreeBSD.org>
sub 2048g/173CFFCA 2009-01-28 [expires: 2014-01-27]
```

**D.3.80. Daniel Geržo <danger@FreeBSD.org>**

```
pub 1024D/DA913352 2007-08-30 [expires: 2008-08-29]
 Key fingerprint = 7372 3F15 F839 AFF5 4052 CAC7 1ADA C204 DA91 3352
uid Daniel Gerzo <gerzo@rulez.sk>
uid Daniel Gerzo <danger@rulez.sk>
uid Daniel Gerzo (The FreeBSD Project) <danger@FreeBSD.org>
uid Daniel Gerzo (Micronet, a.s.) <gerzo@micronet.sk>
sub 2048g/C5D57BDC 2007-08-30 [expires: 2008-08-29]
```

**D.3.81. Sebastien Gioria <gioria@FreeBSD.org>**

```
pub 1024D/7C8DA4F4 2002-02-09 Sebastien Gioria <eagle@freebsd-fr.org>
 Key fingerprint = 41F4 4885 7C23 6ED3 CC24 97AA 6DDD B426 7C8D A4F4
uid Sebastien Gioria <gioria@FreeBSD.ORG>
uid Sebastien Gioria <gioria@Francenet.fr>
uid Sebastien Gioria <gioria@fluxus.net>
sub 4096g/F147E4D3 2002-02-09
```

**D.3.82. Philip M. Gollucci <pgollucci@FreeBSD.org>**

```
pub 1024D/DB9B8C1C 2008-04-15
 Key fingerprint = B90B FBC3 A3A1 C71A 8E70 3F8C 75B8 8FFB DB9B 8C1C
uid Philip M. Gollucci (FreeBSD Foundation) <pgollucci@freebsd.org>
uid Philip M. Gollucci (Riderway Inc.) <pgollucci@riderway.com>
uid Philip M. Gollucci <pgollucci@p6m7g8.com>
uid Philip M. Gollucci (ASF) <pgollucci@apache.org>
sub 2048g/73943732 2008-04-15
```

**D.3.83. Daichi GOTO <daichi@FreeBSD.org>**

```
pub 1024D/09EBADD6 2002-09-25 Daichi GOTO <daichi@freebsd.org>
 Key fingerprint = 620A 9A34 57FB 5E93 0828 28C7 C360 C6ED 09EB ADD6
sub 1024g/F0B1F1CA 2002-09-25
```

**D.3.84. Marcus Alves Grando <mnag@FreeBSD.org>**

```
pub 1024D/CDCC273F 2005-09-15 [expires: 2010-09-14]
 Key fingerprint = 57F9 DEC1 5BBF 06DE 44A5 9A4A 8BEE 5F3A CDCC 273F
uid Marcus Alves Grando <marcus@sbh.eng.br>
uid Marcus Alves Grando <marcus@corp.grupos.com.br>
uid Marcus Alves Grando <mnag@FreeBSD.org>
sub 2048g/698AC00C 2005-09-15 [expires: 2010-09-14]
```

**D.3.85. Peter Grehan <grehan@FreeBSD.org>**

```
pub 1024D/EA45EA7D 2004-07-13 Peter Grehan <grehan@freebsd.org>
 Key fingerprint = 84AD 73DC 370E 15CA 7556 43C8 F5C8 4450 EA45 EA7D
sub 2048g/0E122D70 2004-07-13
```



**D.3.86. Jamie Gritton <jamie@FreeBSD.org>**

```
pub 1024D/8832CB7F 2009-01-29
 Key fingerprint = 34F8 1E62 C7A5 7CB9 A91F 7864 8C5A F85E 8832 CB7F
uid James Gritton <jamie@FreeBSD.org>
sub 2048g/94E3594D 2009-01-29
```

**D.3.87. John-Mark Gurney <jmg@FreeBSD.org>**

```
pub 1024R/3F9951F5 1997-02-11 John-Mark Gurney <johnmark@gladstone.uoregon.edu>
 Key fingerprint = B7 EC EF F8 AE ED A7 31 96 7A 22 B3 D8 56 36 F4
uid John-Mark Gurney <gurney_j@efn.org>
uid John-Mark Gurney <jmg@cs.uoregon.edu>
uid John-Mark Gurney <gurney_j@resnet.uoregon.edu>
```

**D.3.88. Daniel Harris <dannyboy@FreeBSD.org>**

```
pub 1024D/84D0D7E7 2001-01-15 Daniel Harris <dannyboy@worksforfood.com>
 Key fingerprint = 3C61 B8A1 3F09 D194 3259 7173 6C63 DA04 84D0 D7E7
uid Daniel Harris <dannyboy@freebsd.org>
uid Daniel Harris <dh@askdh.com>
uid Daniel Harris <dh@wordassault.com>
sub 1024g/9DF0231A 2001-01-15
```

**D.3.89. Daniel Hartmeier <dhartmei@FreeBSD.org>**

```
pub 1024R/6A3A7409 1994-08-15 Daniel Hartmeier <dhartmei@freebsd.org>
 Key fingerprint = 13 7E 9A F3 36 82 09 FE FD 57 B8 5C 2B 81 7E 1F
```

**D.3.90. John Hay <jhay@FreeBSD.org>**

```
pub 2048R/A9275B93 2000-05-10 John Hay <jhay@icomtek.csir.co.za>
 Key fingerprint = E7 95 F4 B9 D4 A7 49 6A 83 B9 77 49 28 9E 37 70
uid John Hay <jhay@mikom.csir.co.za>
uid Thawte Freemail Member <jhay@mikom.csir.co.za>
uid John Hay <jhay@csir.co.za>
uid John Hay <jhay@FreeBSD.ORG>
```

**D.3.91. Sheldon Hearn <sheldonh@FreeBSD.org>**

```
pub 1024D/74A06ACD 2002-06-20 Sheldon Hearn <sheldonh@starjuice.net>
 Key fingerprint = 01A3 EF91 9C5A 3633 4E01 8085 A462 57F1 74A0 6ACD
sub 1536g/C42F8AC8 2002-06-20
```

**D.3.92. Mike Heffner <mikeh@FreeBSD.org>**

```

pub 1024D/CDECBF99 2001-02-02 Michael Heffner <mheffner@novacoxmail.com>
 Key fingerprint = AFAB CCEB 68C7 573F 5110 9285 1689 1942 CDEC BF99
uid Michael Heffner <mheffner@vt.edu>
uid Michael Heffner <mikeh@FreeBSD.org>
uid Michael Heffner <spock@techfour.net>
uid Michael Heffner (ACM sysadmin) <mheffner@acm.vt.edu>
sub 1024g/3FE83FB5 2001-02-02

```

**D.3.93. Martin Heinen <mheinen@FreeBSD.org>**

```

pub 1024D/116C5C85 2002-06-17 Martin Heinen <mheinen@freebsd.org>
 Key fingerprint = C898 3FCD EEA0 17ED BEA9 564D E5A6 AFF2 116C 5C85
uid Martin Heinen <martin@sumuk.de>
sub 1024g/EA67506B 2002-06-17

```

**D.3.94. Niels Heinen <niels@FreeBSD.org>**

```

pub 1024D/5FE39B80 2004-12-06 Niels Heinen <niels.heinen@ubizen.com>
 Key fingerprint = 75D8 4100 CF5B 3280 543F 930C 613E 71AA 5FE3 9B80
uid Niels Heinen <niels@defaced.be>
uid Niels Heinen <niels@heinen.ws>
uid Niels Heinen <niels@FreeBSD.org>
sub 2048g/057F4DA7 2004-12-06

```

**D.3.95. Guy Helmer <ghelmer@FreeBSD.org>**

```

pub 1024R/35F4ED2D 1997-01-26 Guy G. Helmer <ghelmer@freebsd.org>
 Key fingerprint = A2 59 4B 92 02 5B 9E B1 B9 4E 2E 03 29 D5 DC 3A
uid Guy G. Helmer <ghelmer@cs.iastate.edu>
uid Guy G. Helmer <ghelmer@palisadesys.com>

```

**D.3.96. Maxime Henrion <mux@FreeBSD.org>**

```

pub 1024D/881D4806 2003-01-09 Maxime Henrion <mux@FreeBSD.org>
 Key fingerprint = 81F1 BE2D 12F1 184A 77E4 ACD0 5563 7614 881D 4806
sub 2048g/D0B510C0 2003-01-09

```

**D.3.97. Peter Holm <pho@FreeBSD.org>**

```
pub 1024D/CF244E81 2008-11-17
 Key fingerprint = BE9B 32D8 89F1 F285 00E4 E4C5 EF3F B4B5 CF24 4E81
uid Peter Holm <pho@FreeBSD.org>
sub 2048g/E20A409F 2008-11-17
```

**D.3.98. Michael L. Hostbaek <mich@FreeBSD.org>**

```
pub 1024D/0F55F6BE 2001-08-07 Michael L. Hostbaek <mich@freebsdcluster.org>
 Key fingerprint = 4D62 9396 B19F 38D3 5C99 1663 7B0A 5212 0F55 F6BE
uid Michael L. Hostbaek <mich@freebsdcluster.dk>
uid Michael L. Hostbaek <mich@commerce-france.com>
uid Micahel L. Hostbaek <mich@freebsd.dk>
uid Michael L. Hostbaek <mich@the-lab.org>
uid Michael L. Hostbaek <mich@freebsd.org>
sub 1024g/8BE4E30F 2001-08-07
```

**D.3.99. Li-Wen Hsu <lwhsu@FreeBSD.org>**

```
pub 1024D/2897B228 2005-01-16
 Key fingerprint = B6F7 170A 6DC6 5D1A BD4B D86A 416B 0E39 2897 B228
uid Li-wen Hsu <lwhsu@lwhsu.org>
uid Li-wen Hsu <lwhsu@lwhsu.ckefgisc.org>
uid Li-wen Hsu <lwhsu@lwhsu.csie.net>
uid Li-wen Hsu <lwhsu@ckefgisc.org>
uid Li-wen Hsu <lwhsu@csie.nctu.edu.tw>
uid Li-wen Hsu <lwhsu@ccca.nctu.edu.tw>
uid Li-wen Hsu <lwhsu@iis.sinica.edu.tw>
uid Li-wen Hsu <lwhsu@cs.nctu.edu.tw>
uid Li-Wen Hsu <lwhsu@FreeBSD.org>
sub 2048g/16F82238 2005-01-16
```

**D.3.100. Howard F. Hu <foxfair@FreeBSD.org>**

```
pub 1024D/4E9BCA59 2003-09-01 Foxfair Hu <foxfair@FreeBSD.org>
 Key fingerprint = 280C A846 CA1B CAC9 DDCF F4CB D553 4BD5 4E9B CA59
uid Foxfair Hu <foxfair@drago.fomokka.net>
uid Howard Hu <howardhu@yahoo-inc.com>
sub 1024g/3356D8C1 2003-09-01
```

**D.3.101. Chin-San Huang <chinsan@FreeBSD.org>**

```
pub 1024D/350EECF8 2006-10-04
 Key fingerprint = 1C4D 0C9E 0E68 DB74 0688 CE43 D2A5 3F82 350E ECF8
uid Chin-San Huang (lab) <chinsan@chinsan2.twbbs.org>
uid Chin-San Huang (FreeBSD committer) <chinsan@FreeBSD.org>
uid Chin-San Huang (Gmail) <chinsan.tw@gmail.com>
sub 2048g/35F75A30 2006-10-04
```

**D.3.102. Jordan K. Hubbard <jkh@FreeBSD.org>**

```
pub 1024R/8E542D5D 1996-04-04 Jordan K. Hubbard <jkh@FreeBSD.org>
 Key fingerprint = 3C F2 27 7E 4A 6C 09 0A 4B C9 47 CD 4F 4D 0B 20
```

**D.3.103. Konrad Jankowski <versus@FreeBSD.org>**

```
pub 1024D/A01C218A 2008-10-28
 Key fingerprint = A805 21DC 859F E941 D2EA 9986 2264 8E5D A01C 218A
uid Konrad Jankowski <versus@freebsd.org>
sub 2048g/56AE1959 2008-10-28
```

**D.3.104. Weongyo Jeong <weongyo@FreeBSD.org>**

```
pub 1024D/22354D7A 2007-12-28
 Key fingerprint = 138E 7115 A86F AA40 B509 5883 B387 DCE9 2235 4D7A
uid Weongyo Jeong <weongyo.jeong@gmail.com>
uid Weongyo Jeong <weongyo@freebsd.org>
sub 2048g/9AE6DAEE 2007-12-28
```

**D.3.105. Michael Johnson <ahze@FreeBSD.org>**

```
pub 1024D/3C046FD6 2004-10-29 Michael Johnson (FreeBSD key) <ahze@FreeBSD.org>
 Key fingerprint = 363C 6ABA ED24 C23B 5F0C 3AB4 9F8B AA7D 3C04 6FD6
uid Michael Johnson (pgp key) <ahze@ahze.net>
sub 2048g/FA334AE3 2004-10-29
```

**D.3.106. Trevor Johnson <trevor@FreeBSD.org>**

```
pub 1024D/3A3EA137 2000-04-20 Trevor Johnson <trevor@jpj.net>
 Key fingerprint = 7ED1 5A92 76C1 FFCB E5E3 A998 F037 5A0B 3A3E A137
sub 1024g/46C24F1E 2000-04-20
```

**D.3.107. Poul-Henning Kamp <phk@FreeBSD.org>**

```
pub 1024R/0358FCBD 1995-08-01 Poul-Henning Kamp <phk@FreeBSD.org>
 Key fingerprint = A3 F3 88 28 2F 9B 99 A2 49 F4 E2 FA 5A 78 8B 3E
```

**D.3.108. Coleman Kane <cokane@FreeBSD.org>**

```
pub 1024D/C5DAB797 2007-07-22
 Key fingerprint = FC09 F326 4318 E714 DE45 6CB0 70C4 B141 C5DA B797
uid Coleman Kane (Personal PGP Key) <cokane@cokane.org>
uid Coleman Kane (Personal PGP Key) <cokane@FreeBSD.org>
sub 2048g/5C680129 2007-07-22
```

**D.3.109. Josef Karthausen <joe@FreeBSD.org>**

```
pub 1024D/E6B15016 2000-10-19 Josef Karthausen <joe@FreeBSD.org>
 Key fingerprint = 7266 8EAF 82C2 D439 5642 AC26 5D52 1C8C E6B1 5016
uid Josef Karthausen <joe@tao.org.uk>
uid Josef Karthausen <joe@uk.FreeBSD.org>
uid [revoked] Josef Karthausen <josef@bsdi.com>
uid [revoked] Josef Karthausen <joe@pavilion.net>
sub 2048g/1178B692 2000-10-19
```

**D.3.110. Vinod Kashyap <vkashyap@FreeBSD.org>**

```
pub 1024R/04FCCDD3 2004-02-19 Vinod Kashyap (gnupg key) <vkashyap@freebsd.org>
 Key fingerprint = 9B83 0B55 604F E491 B7D2 759D DF92 DAA0 04FC CDD3
```

**D.3.111. Kris Kennaway <kris@FreeBSD.org>**

```
pub 1024D/68E840A5 2000-01-14 Kris Kennaway <kris@citusc.usc.edu>
 Key fingerprint = E65D 0E7D 7E16 B212 1BD6 39EE 5ABC B405 68E8 40A5
uid Kris Kennaway <kris@FreeBSD.org>
uid Kris Kennaway <kris@obsecrity.org>
sub 2048g/03A41C45 2000-01-14 [expires: 2006-01-14]
```

**D.3.112. Steven Kreuzer <skreuzer@FreeBSD.org>**

```
pub 1024D/E0D6F907 2009-03-16 [expires: 2011-03-16]
 Key fingerprint = 8D8F 14D6 ED9F 6BD0 7756 7A46 66BA B4B6 E0D6 F907
uid Steven Kreuzer <skreuzer@freebsd.org>
uid Steven Kreuzer <skreuzer@exit2shell.com>
sub 4096g/76940A06 2009-03-16 [expires: 2011-03-16]
```

**D.3.113. Max Khon <fjoe@FreeBSD.org>**

```
pub 1024D/414420F4 2003-04-29 Max Khon <fjoe@freebsd.org>
 Key fingerprint = CE1F 29CA A6BF 2F26 13E8 1B61 62AE 6B8F 4144 20F4
uid Max Khon <fjoe@iclub.nsu.ru>
sub 1024g/6585039B 2003-04-29
```

**D.3.114. Manolis Kiagias <manolis@FreeBSD.org>**

```
pub 1024D/6E0FB494 2006-08-22
 Key fingerprint = F820 5AAF 7112 2CDD 23D8 3BDF 67F3 311A 6E0F B494
uid Manolis Kiagias <manolis@FreeBSD.org>
uid Manolis Kiagias <sonicy@otenet.gr>
uid Manolis Kiagias (A.K.A. sonic, sonicy, sonic2000gr) <sonic@diktia.dyndns.org>
sub 2048g/EB94B411 2006-08-22
```

**D.3.115. Jung-uk Kim <jkim@FreeBSD.org>**

```
pub 1024D/BF6A9D53 2004-04-07
 Key fingerprint = F841 0339 93EF D27D 32AD 3261 9A56 B2D5 BF6A 9D53
uid Jung-uk Kim <jkim@FreeBSD.org>
uid Jung-uk Kim <jkim@niksun.com>
sub 4096g/B01CA5A0 2004-04-07
```

**D.3.116. Andreas Klemm <andreas@FreeBSD.org>**

```
pub 1024D/6C6F6CBA 2001-01-06 Andreas Klemm <andreas.klemm@eu.didata.com>
 Key fingerprint = F028 D51A 0D42 DD67 4109 19A3 777A 3E94 6C6F 6CBA
uid Andreas Klemm <andreas@klemm.gtn.com>
uid Andreas Klemm <andreas@FreeBSD.org>
uid Andreas Klemm <andreas@apsfilter.org>
sub 2048g/FE23F866 2001-01-06
```

**D.3.117. Johann Kois <jkois@FreeBSD.org>**

```
pub 1024D/DD61C2D8 2004-06-27 Johann Kois <J.Kois@web.de>
 Key fingerprint = 8B70 03DB 3C45 E71D 0ED4 4825 FEB0 EBEF DD61 C2D8
uid Johann Kois <jkois@freebsd.org>
sub 1024g/568307CB 2004-06-27
```

**D.3.118. Sergei Kolobov <sergei@FreeBSD.org>**

```
pub 1024D/3BA53401 2003-10-10 Sergei Kolobov <sergei@FreeBSD.org>
 Key fingerprint = A2F4 5F34 0586 CC9C 493A 347C 14EC 6E69 3BA5 3401
uid Sergei Kolobov <sergei@kolobov.com>
sub 2048g/F8243671 2003-10-10
```

**D.3.119. Maxim Konovalov <maxim@FreeBSD.org>**

```
pub 1024D/2C172083 2002-05-21 Maxim Konovalov <maxim@FreeBSD.org>
 Key fingerprint = 6550 6C02 EFC2 50F1 B7A3 D694 ECF0 E90B 2C17 2083
uid Maxim Konovalov <maxim@macomnet.ru>
sub 1024g/F305DDCA 2002-05-21
```

**D.3.120. Joseph Koshy <jkoshy@FreeBSD.org>**

```
pub 1024D/D93798B6 2001-12-21 Joseph Koshy (FreeBSD) <jkoshy@freebsd.org>
 Key fingerprint = 0DE3 62F3 EF24 939F 62AA 2E3D ABB8 6ED3 D937 98B6
sub 1024g/43FD68E9 2001-12-21
```

**D.3.121. Wojciech A. Koszek <wkoszek@FreeBSD.org>**

```
pub 1024D/C9F25145 2006-02-15
 Key fingerprint = 6E56 C571 9D33 D23E 9A61 8E50 623C AD62 C9F2 5145
uid Wojciech A. Koszek <dunstan@FreeBSD.czyst.pl>
uid Wojciech A. Koszek <wkoszek@FreeBSD.org>
sub 4096g/3BBD20A5 2006-02-15
```

**D.3.122. Gábor Kövesdán <gabor@FreeBSD.org>**

```
pub 1024D/2373A6B1 2006-12-05
 Key fingerprint = A42A 10D6 834B BEC0 26F0 29B1 902D D04F 2373 A6B1
uid Gabor Kovesdan <gabor@FreeBSD.org>
sub 2048g/92B0A104 2006-12-05
```

**D.3.123. Roman Kurakin <rik@FreeBSD.org>**

```
pub 1024D/C8550F4C 2005-12-16 [expires: 2008-12-15]
 Key fingerprint = 25BB 789A 6E07 E654 8E59 0FA9 42B1 937C C855 0F4C
uid Roman Kurakin <rik@FreeBSD.org>
sub 2048g/D15F2AB6 2005-12-16 [expires: 2008-12-15]
```

**D.3.124. Hideyuki KURASHINA <rushani@FreeBSD.org>**

```
pub 1024D/439ADC57 2002-03-22 Hideyuki KURASHINA <rushani@bl.mmtr.or.jp>
 Key fingerprint = A052 6F98 6146 6FE3 91E2 DA6B F2FA 2088 439A DC57
uid Hideyuki KURASHINA <rushani@FreeBSD.org>
uid Hideyuki KURASHINA <rushani@jp.FreeBSD.org>
sub 1024g/64764D16 2002-03-22
```

**D.3.125. Jun Kuriyama <kuriyama@FreeBSD.org>**

```
pub 1024D/FE3B59CD 1998-11-23 Jun Kuriyama <kuriyama@imgsrc.co.jp>
 Key fingerprint = 5219 55CE AC84 C296 3A3B B076 EE3C 4DBB FE3B 59CD
uid Jun Kuriyama <kuriyama@FreeBSD.org>
uid Jun Kuriyama <kuriyama@jp.FreeBSD.org>
sub 2048g/1CF20D27 1998-11-23
```

**D.3.126. René Ladan <rene@FreeBSD.org>**

```
pub 1024D/E5642BFC 2008-11-03
 Key fingerprint = ADBC ECCD EB5F A6B4 549F 600D 8C9E 647A E564 2BFC
uid René Ladan <rene@freebsd.org>
sub 2048g/C54EA560 2008-11-03
```

**D.3.127. Clement Laforet <clement@FreeBSD.org>**

```
pub 1024D/0723BA1D 2003-12-13 Clement Laforet (FreeBSD committer address) <clement@FreeBSD.org>
 Key fingerprint = 3638 4B14 8463 A67B DC7E 641C B118 5F8F 0723 BA1D
uid Clement Laforet <sheepkiller@cultdeadsheep.org>
uid Clement Laforet <clement.laforet@cotds.org>
sub 2048g/23D57658 2003-12-13
```

**D.3.128. Max Laier <mlaier@FreeBSD.org>**

```
pub 1024D/3EB6046D 2004-02-09
 Key fingerprint = 917E 7F25 E90F 77A4 F746 2E8D 5F2C 84A1 3EB6 046D
uid Max Laier <max@love2party.net>
uid Max Laier <max.laier@ira.uka.de>
uid Max Laier <mlaier@freebsd.org>
uid Max Laier <max.laier@tm.uka.de>
sub 4096g/EDD08B9B 2005-06-28
```



**D.3.129. Erwin Lansing <erwin@FreeBSD.org>**

```

pub 1024D/15256990 1998-07-03
 Key fingerprint = FB58 9797 299A F18E 2D3E 73D6 AB2F 5A5B 1525 6990
uid Erwin Lansing <erwin@lansing.dk>
uid Erwin Lansing <erwin@FreeBSD.org>
uid Erwin Lansing <erwin@droso.dk>
uid Erwin Lansing <erwin@droso.org>
uid Erwin Lansing <erwin@aauug.dk>
sub 2048g/7C64013D 1998-07-03

```

**D.3.130. Greg Larkin <glarkin@FreeBSD.org>**

```

pub 1024D/1C940290 2003-10-09
 Key fingerprint = 8A4A 80AA F26C 8C2C D01B 94C6 D2C4 68B8 1C94 0290
uid Greg Larkin (The FreeBSD Project) <glarkin@FreeBSD.org>
uid Gregory C. Larkin (SourceHosting.Net, LLC) <glarkin@sourcehosting.net>
uid [jpeg image of size 6695]
sub 2048g/47674316 2003-10-09

```

**D.3.131. Frank J. Laszlo <laszlof@FreeBSD.org>**

```

pub 4096R/012360EC 2006-11-06 [expires: 2011-11-05]
 Key fingerprint = 3D93 21DB B5CC 1339 E4B4 1BC4 AD50 C17C 0123 60EC
uid Frank J. Laszlo <laszlof@FreeBSD.org>

```

**D.3.132. Sam Lawrance <lawrance@FreeBSD.org>**

```

pub 1024D/32708C59 2003-08-14
 Key fingerprint = 1056 2A02 5247 64D4 538D 6975 8851 7134 3270 8C59
uid Sam Lawrance <lawrance@FreeBSD.org>
uid Sam Lawrance <boris@brooknet.com.au>
sub 2048g/0F9CCF92 2003-08-14

```

**D.3.133. Nate Lawson <njl@FreeBSD.org>**

```

pub 1024D/60E5AC11 2007-02-07
 Key fingerprint = 18E2 7E5A FD6A 199B B08B E9FB 73C8 DB67 60E5 AC11
uid Nate Lawson <nate@root.org>
sub 2048g/CDBC7E1B 2007-02-07

```

**D.3.134. Yen-Ming Lee <leeym@FreeBSD.org>**

```
pub 1024D/93FA8BD6 2007-05-21
 Key fingerprint = DEC4 6E7F 69C0 4AC3 21ED EE65 6C0E 9257 93FA 8BD6
uid Yen-Ming Lee <leeym@leeym.com>
sub 2048g/899A3931 2007-05-21
```

**D.3.135. Sam Leffler <sam@FreeBSD.org>**

```
pub 1024D/BD147743 2005-03-28
 Key fingerprint = F618 F2FC 176B D201 D91C 67C6 2E33 A957 BD14 7743
uid Samuel J. Leffler <sam@freebsd.org>
sub 2048g/8BA91D05 2005-03-28
```

**D.3.136. Jean-Yves Lefort <jylefort@FreeBSD.org>**

```
pub 1024D/A3B8006A 2002-09-07
 Key fingerprint = CC99 D1B0 8E44 293D 32F7 D92E CB30 FB51 A3B8 006A
uid Jean-Yves Lefort <jylefort@FreeBSD.org>
uid Jean-Yves Lefort <jylefort@brutele.be>
sub 4096g/C9271AFC 2002-09-07
```

**D.3.137. Alexander Leidinger <netchild@FreeBSD.org>**

```
pub 1024D/72077137 2002-01-31
 Key fingerprint = AA3A 8F69 B214 6BBD 5E73 C9A0 C604 3C56 7207 7137
uid Alexander Leidinger <netchild@FreeBSD.org>
uid [jpeg image of size 19667]
sub 2048g/8C9828D3 2002-01-31
```

**D.3.138. Dejan Lesjak <lesi@FreeBSD.org>**

```
pub 1024D/96C5221F 2004-08-18 Dejan Lesjak <lesi@FreeBSD.org>
 Key fingerprint = 2C5C 02EA 1060 1D6D 9982 38C0 1DA7 DBC4 96C5 221F
uid Dejan Lesjak <dejan.lesjak@ijs.si>
sub 1024g/E0A69278 2004-08-18
```

**D.3.139. Chuck Lever <cel@FreeBSD.org>**

```
pub 1024D/8FFC2B87 2006-02-13
 Key fingerprint = 6872 923F 5012 F88B 394C 2F69 37B4 8171 8FFC 2B87
uid Charles E. Lever <cel@freebsd.org>
sub 2048g/9BCE0459 2006-02-13
```

**D.3.140. Greg Lewis <glewis@FreeBSD.org>**

```
pub 1024D/1BB6D9E0 2002-03-05 Greg Lewis (FreeBSD) <glewis@FreeBSD.org>
 Key fingerprint = 2410 DA6D 5A3C D801 65FE C8DB DEEA 9923 1BB6 D9E0
uid Greg Lewis <glewis@eyesbeyond.com>
sub 2048g/45E67D60 2002-03-05
```

**D.3.141. Xin Li <delphij@FreeBSD.org>**

```
pub 1024D/CAEEB8C0 2004-01-28
 Key fingerprint = 43B8 B703 B8DD 0231 B333 DC28 39FB 93A0 CAEE B8C0
uid Xin LI <delphij@FreeBSD.org>
uid Xin LI <delphij@frontfree.net>
uid Xin LI <delphij@delphij.net>
uid Xin LI <delphij@geekcn.org>

pub 1024D/42EA8A4B 2006-01-27 [expired: 2008-01-01]
 Key fingerprint = F19C 2616 FA97 9C13 2581 C6F3 85C5 1CCE 42EA 8A4B
uid Xin LI <delphij@geekcn.org>
uid Xin LI <delphij@FreeBSD.org>
uid Xin LI <delphij@delphij.net>

pub 1024D/18EDEBA0 2008-01-02 [expires: 2010-01-02]
 Key fingerprint = 79A6 CF42 F917 DDCA F1C2 C926 8BEB DB04 18ED EBA0
uid Xin LI <delphij@geekcn.org>
uid Xin LI <delphij@FreeBSD.org>
uid Xin LI <delphij@delphij.net>
sub 4096g/8ED8F128 2008-01-02 [expires: 2010-01-02]
```

**D.3.142. Tai-hwa Liang <avatar@FreeBSD.org>**

```
pub 1024R/F4013AB1 1998-05-13 Tai-hwa Liang <avatar@FreeBSD.org>
 Key fingerprint = 5B 05 1D 37 7F 35 31 4E 5D 38 BD 07 10 32 B9 D0
uid Tai-hwa Liang <avatar@mmlab.cse.yzu.edu.tw>
```

**D.3.143. Ying-Chieh Liao <ijliao@FreeBSD.org>**

```
pub 1024D/11C02382 2001-01-09 Ying-Chieh Liao <ijliao@CCCA.NCTU.edu.tw>
 Key fingerprint = 4E98 55CC 2866 7A90 EFD7 9DA5 ACC6 0165 11C0 2382
uid Ying-Chieh Liao <ijliao@FreeBSD.org>
uid Ying-Chieh Liao <ijliao@csie.nctu.edu.tw>
uid Ying-Chieh Liao <ijliao@dragon2.net>
uid Ying-Chieh Liao <ijliao@tw.FreeBSD.org>
sub 4096g/C1E16E89 2001-01-09
```

**D.3.144. Ulf Lilleengen <lulf@FreeBSD.org>**

```

pub 1024D/ADE1B837 2009-08-19 [expires: 2014-08-18]
 Key fingerprint = 3822 B4E6 6D1C 6F71 4AA8 7A27 ADDF C400 ADE1 B837
uid Ulf Lilleengen <lulf.lilleengen@gmail.com>
uid Ulf Lilleengen <lulf@pvv.ntnu.no>
uid Ulf Lilleengen <lulf@stud.ntnu.no>
uid Ulf Lilleengen <lulf@FreeBSD.org>
uid Ulf Lilleengen <lulf@idi.ntnu.no>
sub 2048g/B5409122 2009-08-19 [expires: 2014-08-18]

```

**D.3.145. Clive Lin <clive@FreeBSD.org>**

```

pub 1024D/A008C03E 2001-07-30 Clive Lin <clive@tongi.org>
 Key fingerprint = FA3F 20B6 A77A 6CEC 1856 09B0 7455 2805 A008 C03E
uid Clive Lin <clive@CirX.ORG>
uid Clive Lin <clive@FreeBSD.org>
sub 1024g/03C2DC87 2001-07-30 [expires: 2005-08-25]

```

**D.3.146. Yi-Jheng Lin <yzlin@FreeBSD.org>**

```

pub 2048R/A34C6A8A 2009-07-20
 Key fingerprint = 7E3A E981 BB7C 5D73 9534 ED39 0222 04D3 A34C 6A8A
uid Yi-Jheng Lin (FreeBSD) <yzlin@FreeBSD.org>
sub 2048R/B4D776FE 2009-07-20

```

**D.3.147. Mark Linimon <linimon@FreeBSD.org>**

```

pub 1024D/84C83473 2003-10-09
 Key fingerprint = 8D43 1B55 D127 0BFC 842E 1C96 803C 5A34 84C8 3473
uid Mark Linimon <linimon@FreeBSD.org>
uid Mark Linimon <linimon@lonesome.com>
sub 1024g/24BFF840 2003-10-09

```

**D.3.148. Tilman Linneweh <arved@FreeBSD.org>**

```

pub 1024D/807AC53A 2002-06-03 [expires: 2009-06-15]
 Key fingerprint = A92F 344F 31A8 B8DE DDFA 7FB4 7C22 C39F 807A C53A
uid Tilman Linneweh <e0025974@student.tuwien.ac.at>
uid Tilman Linneweh <arved@arved.at>
uid Tilman Linneweh <arved@FreeBSD.org>
uid Tilman Linneweh <arved@inso.tuwien.ac.at>
sub 1024g/FA351986 2002-06-03 [expires: 2009-06-15]

```

**D.3.149. Dryice Liu <dryice@FreeBSD.org>**

```
pub 1024D/77B67874 2005-01-28
 Key fingerprint = 8D7C F82D D28D 07E5 EF7F CD25 6B5B 78A8 77B6 7874
uid Dryice Dong Liu (Dryice) <dryice@FreeBSD.org>
uid Dryice Dong Liu (Dryice) <dryice@liu.com.cn>
uid Dryice Dong Liu (Dryice) <dryice@hotpop.com>
uid Dryice Dong Liu (Dryice) <dryiceliu@gmail.com>
uid Dryice Dong Liu (Dryice) <dryice@dryice.name>
sub 2048g/ECFA49E4 2005-01-28
```

**D.3.150. Tong Liu <nemoliu@FreeBSD.org>**

```
pub 1024D/ECC7C907 2007-07-10
 Key fingerprint = B62E 3109 896B B283 E2FA 60FE A1BA F92E ECC7 C907
uid Tong LIU <nemoliu@FreeBSD.org>
sub 4096g/B6D7B15D 2007-07-10
```

**D.3.151. Zachary Loafman <zml@FreeBSD.org>**

```
pub 1024D/4D65492D 2009-05-26
 Key fingerprint = E513 4AE9 5D6D 8BF9 1CD3 4389 4860 D79B 4D65 492D
uid Zachary Loafman <zml@FreeBSD.org>
sub 2048g/1AD659F0 2009-05-26
```

**D.3.152. Juergen Lock <nox@FreeBSD.org>**

```
pub 1024D/1B6BFBFD 2006-12-22
 Key fingerprint = 33A7 7FAE 51AF 00BC F0D3 ECCE FAFD 34C1 1B6B FBFD
uid Juergen Lock <nox@FreeBSD.org>
sub 2048g/251229D1 2006-12-22
```

**D.3.153. Remko Lodder <remko@FreeBSD.org>**

```
pub 1024D/8F494B77 2004-09-03[expires: 2009-06-25]
 Key fingerprint = 575D 8AD6 8646 E6D2 1226 0A8C D2A9 0DFF 8F49 4B77
uid Remko Lodder (Remko Lodder) <remko@elvandar.org>
uid Remko Lodder (my FreeBSD.org uid) <remko@FreeBSD.org>
sub 2048g/6BF55109 2006-02-25 [expires: 2008-02-25]
```

**D.3.154. Alexander Logvinov <avl@FreeBSD.org>**

```

pub 1024D/1C47D5C0 2009-05-28
 Key fingerprint = 8B5F 880A 382B 075E E707 9DB2 E135 4176 1C47 D5C0
uid Alexander Logvinov <alexander@logvinov.com>
uid Alexander Logvinov (FreeBSD Ports Committer) <avl@FreeBSD.org>
uid Alexander Logvinov <ports@logvinov.com>
uid Alexander Logvinov <logvinov@gmail.com>
uid Alexander Logvinov <logvinov@yandex.ru>
sub 2048g/60BDD4BB 2009-05-28

```

**D.3.155. Scott Long <scottl@FreeBSD.org>**

```

pub 1024D/017C5EBF 2003-01-18 Scott A. Long (This is my official FreeBSD key) <scottl@freebsd.org>
 Key fingerprint = 34EA BD06 44F7 F8C3 22BC B52C 1D3A F6D1 017C 5EBF
sub 1024g/F61C8F91 2003-01-18

```

**D.3.156. Pav Lucistnik <pav@FreeBSD.org>**

```

pub 1024D/C14EB282 2003-08-25 Pav Lucistnik <pav@FreeBSD.org>
 Key fingerprint = 2622 B7E3 7DA5 5C53 2079 855B 9ED7 583F C14E B282
uid Pav Lucistnik <pav@oook.cz>
sub 1024g/7287A947 2003-08-25

```

**D.3.157. Rick Macklem <rmacklem@FreeBSD.org>**

```

pub 1024D/7FB9C5F1 2009-04-05
 Key fingerprint = B9EA 767A F6F3 3786 E0C7 434A 05C6 70D6 7FB9 C5F1
uid Rick Macklem <rmacklem@freebsd.org>
sub 1024g/D0B20E8A 2009-04-05

```

**D.3.158. Bruce A. Mah <bmah@FreeBSD.org>**

```

pub 1024D/5BA052C3 1997-12-08
 Key fingerprint = F829 B805 207D 14C7 7197 7832 D8CA 3171 5BA0 52C3
uid Bruce A. Mah <bmah@acm.org>
uid Bruce A. Mah <bmah@ca.sandia.gov>
uid Bruce A. Mah <bmah@ieee.org>
uid Bruce A. Mah <bmah@cisco.com>
uid Bruce A. Mah <bmah@employees.org>
uid Bruce A. Mah <bmah@freebsd.org>
uid Bruce A. Mah <bmah@packetdesign.com>
uid Bruce A. Mah <bmah@kitchenlab.org>
sub 2048g/B4E60EA1 1997-12-08

```

**D.3.159. Mike Makonnen <mtm@FreeBSD.org>**

```
pub 1024D/7CD41F55 2004-02-06 Michael Telahun Makonnen <mtm@FreeBSD.Org>
 Key fingerprint = AC7B 5672 2D11 F4D0 EBF8 5279 5359 2B82 7CD4 1F55
uid Michael Telahun Makonnen <mtm@tmsa-inc.com>
uid Mike Makonnen <mtm@identd.net>
uid Michael Telahun Makonnen <mtm@acs-et.com>
sub 2048g/E7DC936B 2004-02-06
```

**D.3.160. David Malone <dwmalone@FreeBSD.org>**

```
pub 512/40378991 1994/04/21 David Malone <dwmalone@maths.tcd.ie>
 Key fingerprint = 86 A7 F4 86 39 2C 47 2C C1 C2 35 78 8E 2F B8 F5
```

**D.3.161. Sergey Matveychuk <sem@FreeBSD.org>**

```
pub 1024D/B71F605D 1999-10-13
 Key fingerprint = 4704 F374 DB28 BEC6 51C8 1322 4DC9 4BD8 B71F 605D
uid Sergey Matveychuk <sem@FreeBSD.org>
uid Sergey Matveychuk <sem@ciam.ru>
uid Sergey Matveychuk <sem@core.inec.ru>
sub 2048g/DEAF9D91 1999-10-13
```

**D.3.162. Emanuel Haupt <ehaupt@FreeBSD.org>**

```
pub 1024D/90215DB9 2007-02-06 [expires: 2008-02-06]
 Key fingerprint = 741B C70F 100B F360 0B52 E92D 5F01 7A86 9021 5DB9
uid Emanuel Haupt <ehaupt@FreeBSD.org>
uid Emanuel Haupt <ehaupt@critical.ch>
sub 2048g/6DD0929C 2007-02-06 [expires: 2008-02-06]
```

**D.3.163. Dmitry Marakasov <amdmi3@FreeBSD.org>**

```
pub 1024D/F9D2F77D 2008-06-15 [expires: 2010-06-15]
 Key fingerprint = 55B5 0596 FF1E 8D84 5F56 9510 D35A 80DD F9D2 F77D
uid Dmitry Marakasov <amdmi3@amdmi3.ru>
uid Dmitry Marakasov <amdmi3@FreeBSD.org>
sub 2048g/2042CDD8 2008-06-15
```

**D.3.164. Koop Mast <kwm@FreeBSD.org>**

```
pub 1024D/F95426DA 2004-09-10 Koop Mast <kwm@rainbow-runner.nl>
 Key fingerprint = C66F 1835 0548 3440 8576 0FFE 6879 B7CD F954 26DA
uid Koop Mast <kwm@FreeBSD.org>
sub 1024g/A782EEDD 2004-09-10
```

**D.3.165. Makoto Matsushita <matusita@FreeBSD.org>**

```
pub 1024D/20544576 1999-04-18
 Key fingerprint = 71B6 13BF B262 2DD8 2B7C 6CD0 EB2D 4147 2054 4576
uid Makoto Matsushita <matusita@matatabi.or.jp>
uid Makoto Matsushita <matusita@FreeBSD.org>
uid Makoto Matsushita <matusita@jp.FreeBSD.ORG>
uid Makoto Matsushita <matusita@ist.osaka-u.ac.jp>
sub 1024g/F1F3C94D 1999-04-18
```

**D.3.166. Martin Matuska <mm@FreeBSD.org>**

```
pub 1024D/4261B0D1 2007-02-05
 Key fingerprint = 17C4 3F32 B3DE 3ED7 E84E 5592 A76B 8B03 4261 B0D1
uid Martin Matuska <martin@matuska.org>
uid Martin Matuska <mm@FreeBSD.org>
uid Martin Matuska <martin.matuska@wu-wien.ac.at>
sub 2048g/3AC9A5A6 2007-02-05
```

**D.3.167. Tom McLaughlin <tmclaugh@FreeBSD.org>**

```
pub 1024D/E2F7B3D8 2005-05-24
 Key fingerprint = 7692 B222 8D23 CF94 1993 0138 E339 E225 E2F7 B3D8
uid Tom McLaughlin (Personal email address) <tmclaugh@sdf.lonestar.org>
uid Tom McLaughlin (Work email address) <tmclaughlin@meditech.com>
uid Tom McLaughlin (FreeBSD email address) <tmclaugh@FreeBSD.org>
sub 2048g/16838F62 2005-05-24
```

**D.3.168. Jean Milanez Melo <jmelo@FreeBSD.org>**

```
pub 1024D/AA5114BF 2006-03-03
 Key fingerprint = 826D C2AA 6CF2 E29A EBE7 4776 D38A AB83 AA51 14BF
uid Jean Milanez Melo <jmelo@FreeBSD.org>
uid Jean Milanez Melo <jmelo@freebsdbrasil.com.br>
sub 4096g/E9E1CBD9 2006-03-03
```



**D.3.169. Kenneth D. Merry <ken@FreeBSD.org>**

```
pub 1024D/54C745B5 2000-05-15 Kenneth D. Merry <ken@FreeBSD.org>
 Key fingerprint = D25E EBC5 F17A 9E52 84B4 BF14 9248 F0DA 54C7 45B5
uid Kenneth D. Merry <ken@kdm.org>
sub 2048g/89D0F797 2000-05-15

pub 1024R/2FA0A505 1995-10-30 Kenneth D. Merry <ken@plutotech.com>
 Key fingerprint = FD FA 85 85 95 C4 8E E8 98 1A CA 18 56 F0 00 1F
```

**D.3.170. Dirk Meyer <dinoex@FreeBSD.org>**

```
pub 1024R/331CDA5D 1995-06-04 Dirk Meyer <dinoex@FreeBSD.org>
 Key fingerprint = 44 16 EC 0A D3 3A 4F 28 8A 8A 47 93 F1 CF 2F 12
uid Dirk Meyer <dirk.meyer@dinoex.sub.org>
uid Dirk Meyer <dirk.meyer@guug.de>
```

**D.3.171. Yoshiro Sanpei MIHIRA <sanpei@FreeBSD.org>**

```
pub 1024R/391C5D69 1996-11-21 sanpei@SEAPLE.ICC.NE.JP
 Key fingerprint = EC 04 30 24 B0 6C 1E 63 5F 5D 25 59 3E 83 64 51
uid MIHIRA Yoshiro <sanpei@sanpei.org>
uid Yoshiro MIHIRA <sanpei@FreeBSD.org>
uid MIHIRA Yoshiro <sanpei@yy.cs.keio.ac.jp>
uid MIHIRA Yoshiro <sanpei@cc.keio.ac.jp>
uid MIHIRA Yoshiro <sanpei@educ.cc.keio.ac.jp>
uid MIHIRA Yoshiro <sanpei@st.keio.ac.jp>
```

**D.3.172. Marcel Moolenaar <marcel@FreeBSD.org>**

```
pub 1024D/61EE89F6 2002-02-09 Marcel Moolenaar <marcel@xcllnt.net>
 Key fingerprint = 68BB E2B7 49AA FF69 CA3A DF71 A605 A52D 61EE 89F6
sub 1024g/6EAAB456 2002-02-09
```

**D.3.173. Kris Moore <kmoore@FreeBSD.org>**

```
pub 1024D/6294612C 2009-05-26
 Key fingerprint = 8B70 9876 346F 1F97 5687 6950 4C92 D789 6294 612C
uid Kris Moore <kmoore@freebsd.org>
sub 2048g/A7FFE8FB 2009-05-26
```

**D.3.174. Dmitry Morozovsky <marck@FreeBSD.org>**

```
pub 1024D/6B691B03 2001-07-20
 Key fingerprint = 39AC E336 F03D C0F8 5305 B725 85D4 5045 6B69 1B03
uid Dmitry Morozovsky <marck@rinet.ru>
uid Dmitry Morozovsky <marck@FreeBSD.org>
sub 2048g/44D656F8 2001-07-20
```

**D.3.175. Thomas Möstl <tmml@FreeBSD.org>**

```
pub 1024D/419C776C 2000-11-28 Thomas Moestl <tmml@FreeBSD.org>
 Key fingerprint = 1C97 A604 2BD0 E492 51D0 9C0F 1FE6 4F1D 419C 776C
uid Thomas Moestl <tmoestl@gmx.net>
uid Thomas Moestl <t.moestl@tu-bs.de>
sub 2048g/ECE63CE6 2000-11-28
```

**D.3.176. Alexander Motin <mav@FreeBSD.org>**

```
pub 1024D/0577BACA 2007-04-20 [expires: 2012-04-18]
 Key fingerprint = 0E84 B263 E97D 3E48 161B 98A2 D240 A09E 0577 BACA
uid Alexander Motin <mav@freebsd.org>
uid Alexander Motin <mav@mavhome.dp.ua>
uid Alexander Motin <mav@alkar.net>
sub 2048g/4D59D1C2 2007-04-20 [expires: 2012-04-18]
```

**D.3.177. Rich Murphey <rich@FreeBSD.org>**

```
pub 1024R/583443A9 1995-03-31 Rich Murphey <rich@lamprey.utmb.edu>
 Key fingerprint = AF A0 60 C4 84 D6 0C 73 D1 EF C0 E9 9D 21 DB E4
```

**D.3.178. Akinori MUSH A <knu@FreeBSD.org>**

```
pub 1024D/9FD9E1EE 2000-03-21 Akinori MUSH A <knu@and.or.jp>
 Key fingerprint = 081D 099C 1705 861D 4B70 B04A 920B EFC7 9FD9 E1EE
uid Akinori MUSH A <knu@FreeBSD.org>
uid Akinori MUSH A <knu@idaemons.org>
uid Akinori MUSH A <knu@ruby-lang.org>
sub 1024g/71BA9D45 2000-03-21
```

**D.3.179. Masafumi NAKANE <max@FreeBSD.org>**

```

pub 1024D/CE356B59 2000-02-19 Masafumi NAKANE <max@wide.ad.jp>
 Key fingerprint = EB40 BCAB 4CE5 0764 9942 378C 9596 159E CE35 6B59
uid Masafumi NAKANE <max@FreeBSD.org>
uid Masafumi NAKANE <max@accessibility.org>
uid Masafumi NAKANE <kd5pdi@qsl.net>
sub 1024g/FA9BD48B 2000-02-19

```

**D.3.180. Maho Nakata <maho@FreeBSD.org>**

```

pub 1024D/F28B4069 2009-02-09
 Key fingerprint = 3FE4 99A9 6F41 8161 4F5F 240C 8615 A60C F28B 4069
uid Maho NAKATA (NAKATA's FreeBSD.org alias) <maho@FreeBSD.org>
sub 2048g/6B49098E 2009-02-09

```

**D.3.181. Yoichi NAKAYAMA <yoichi@FreeBSD.org>**

```

pub 1024D/E0788E46 2000-12-28 Yoichi NAKAYAMA <yoichi@assist.media.nagoya-u.ac.jp>
 Key fingerprint = 1550 2662 46B3 096C 0460 BC03 800D 0C8A E078 8E46
uid Yoichi NAKAYAMA <yoichi@eken.phys.nagoya-u.ac.jp>
uid Yoichi NAKAYAMA <yoichi@FreeBSD.org>
sub 1024g/B987A394 2000-12-28

```

**D.3.182. Edward Tomasz Napierala <trasz@FreeBSD.org>**

```

pub 1024D/8E53F00E 2007-04-13
 Key fingerprint = DD8F 91B0 12D9 6237 42D9 DBE1 AFC8 CDE9 8E53 F00E
uid Edward Tomasz Napierala <trasz@FreeBSD.org>
sub 2048g/7C1F5D67 2007-04-13

```

**D.3.183. Alexander Nedotsukov <bland@FreeBSD.org>**

```

pub 1024D/D004116C 2003-08-14 Alexander Nedotsukov <bland@FreeBSD.org>
 Key fingerprint = 35E2 5020 55FC 2071 4ADD 1A4A 86B6 8A5D D004 116C
sub 1024g/1CCA8D46 2003-08-14

```

**D.3.184. Simon L. Nielsen <simon@FreeBSD.org>**

```

pub 1024D/FF7490AB 2007-01-14
 Key fingerprint = 4E92 BA8D E45E 85E2 0380 B264 049C 7480 FF74 90AB
uid Simon L. Nielsen <simon@FreeBSD.org>
uid Simon L. Nielsen <simon@nitro.dk>

```

sub 2048g/E3F5A76E 2007-01-14

### D.3.185. Robert Noland <rnoland@FreeBSD.org>

pub 1024D/8A9F44E3 2007-07-24  
 Key fingerprint = 107A 0C87 E9D0 E581 677B 2A28 3384 EB43 8A9F 44E3  
 uid Robert C. Noland III <rnoland@FreeBSD.org>  
 uid Robert C. Noland III (Personal Key) <rnoland@2hip.net>  
 sub 2048g/76C3CF00 2007-07-24

### D.3.186. Anders Nordby <anders@FreeBSD.org>

pub 1024D/00835956 2000-08-13 Anders Nordby <anders@fix.no>  
 Key fingerprint = 1E0F C53C D8DF 6A8F EAAD 19C5 D12A BC9F 0083 5956  
 uid Anders Nordby <anders@FreeBSD.org>  
 sub 2048g/4B160901 2000-08-13

### D.3.187. Michael Nottebrock <lofi@FreeBSD.org>

pub 1024D/6B2974B0 2002-06-06 Michael Nottebrock <michaelnottebrock@gmx.net>  
 Key fingerprint = 1079 3C72 0726 F300 B8EC 60F9 5E17 3AF1 6B29 74B0  
 uid Michael Nottebrock <lofi@freebsd.org>  
 uid Michael Nottebrock <lofi@tigress.com>  
 uid Michael Nottebrock <lofi@lofi.dyndns.org>  
 uid Michael Nottebrock <michaelnottebrock@web.de>  
 uid Michael Nottebrock <michaelnottebrock@meitner.wh.uni-dortmund.de>  
 sub 1024g/EF652E04 2002-06-06 [expires: 2004-06-15]

### D.3.188. David O'Brien <obrien@FreeBSD.org>

pub 1024R/34F9F9D5 1995-04-23 David E. O'Brien <defunct - obrien@Sea.Legent.com>  
 Key fingerprint = B7 4D 3E E9 11 39 5F A3 90 76 5D 69 58 D9 98 7A  
 uid David E. O'Brien <obrien@Nuxi.com>  
 uid deobrien@ucdavis.edu  
 uid David E. O'Brien <whois Do38>  
 uid David E. O'Brien <obrien@FreeBSD.org>  
 uid David E. O'Brien <dobrien@seas.gwu.edu>  
 uid David E. O'Brien <obrien@cs.ucdavis.edu>  
 uid David E. O'Brien <defunct - obrien@media.sra.com>  
 uid David E. O'Brien <obrien@elsewhere.roanoke.va.us>  
 uid David E. O'Brien <obrien@Nuxi.com>  
  
 pub 1024D/7F9A9BA2 1998-06-10 "David E. O'Brien" <obrien@cs.ucdavis.edu>  
 Key fingerprint = 02FD 495F D03C 9AF2 5DB7 F496 6FC8 DABD 7F9A 9BA2  
 uid "David E. O'Brien" <obrien@Nuxi.com>

```
uid "David E. O'Brien" <obrien@FreeBSD.org>
sub 3072g/BA32C20D 1998-06-10
```

### D.3.189. Philip Paeps <philip@FreeBSD.org>

```
pub 4096R/C5D34D05 2006-10-22
 Key fingerprint = 356B AE02 4763 F739 2FA2 E438 2649 E628 C5D3 4D05
uid Philip Paeps <philip@paeps.cx>
uid Philip Paeps <philip@nixsys.be>
uid Philip Paeps <philip@fosdem.org>
uid Philip Paeps <philip@freebsd.org>
uid Philip Paeps <philip@pub.telenet.be>
sub 1024D/035EFC58 2006-10-22 [expires: 2008-10-21]
sub 2048g/6E5FD7D6 2006-10-22 [expires: 2008-11-17]
```

### D.3.190. Josh Paetzel <jpaetzel@FreeBSD.org>

```
pub 1024D/27AFAECB 2007-05-11
 Key fingerprint = 8A48 EF36 5E9F 4EDA 5A8C 11B4 26F9 01F1 27AF AECB
uid Josh Paetzel (BSD UNIX) <josh@tcbug.org>
uid Josh Paetzel <josh@rephunter.net>
uid Josh Paetzel <josh@pcbsd.org>
uid Josh Paetzel <jpaetzel@FreeBSD.org>
sub 2048g/E0F5996B 2007-05-11
```

### D.3.191. Gábor Páli <pgj@FreeBSD.org>

```
pub 1024D/9E3F9BE6 2008-04-17 [expires: 2013-04-16]
 Key fingerprint = DA0B 2143 0FC8 EE5F E211 D329 7D4B 6E18 9E3F 9BE6
uid Gabor PALI <pgj@FreeBSD.org>
uid PÁLI Gábor János <pali.gabor@gmail.com>
sub 2048g/A780C60B 2008-04-17 [expires: 2013-04-16]
```

### D.3.192. Hiten Pandya <hmp@FreeBSD.org>

```
pub 1024D/938CACA8 2004-02-13 Hiten Pandya (FreeBSD) <hmp@FreeBSD.org>
 Key fingerprint = 84EB C75E C75A 50ED 304E E446 D974 7842 938C ACA8
uid Hiten Pandya <hmp@backplane.com>
sub 2048g/783874B5 2004-02-13
```

**D.3.193. Dima Panov <fluffy@FreeBSD.org>**

```

pub 1024D/93E3B018 2006-11-08
 Key fingerprint = C73E 2B72 1FFD 61BD E206 1234 A626 76ED 93E3 B018
uid Dima Panov (FreeBSD.ORG Committer) <fluffy@FreeBSD.ORG>
uid Dima Panov (at home) <Fluffy@Fluffy.Khv.RU>
uid Dima Panov (at home) <fluffy.khv@gmail.com>
sub 2048g/89047419 2006-11-08

pub 4096R/D5398F29 2009-08-09
 Key fingerprint = 2D30 2CCB 9984 130C 6F87 BAFB FB8B A09D D539 8F29
uid Dima Panov (FreeBSD.ORG Committer) <fluffy@FreeBSD.ORG>
uid Dima Panov (at Home) <fluffy@Fluffy.Khv.RU>
uid Dima Panov (at GMail) <fluffy.khv@gmail.com>
sub 4096R/915A7785 2009-08-09

```

**D.3.194. Andrew Pantyukhin <sat@FreeBSD.org>**

```

pub 1024D/6F38A569 2006-05-06
 Key fingerprint = 4E94 994A C2EF CB86 C144 3B04 3381 67C0 6F38 A569
uid Andrew Pantyukhin <infofarmer@gubkin.ru>
uid Andrew Pantyukhin <sat@FreeBSD.org>
uid Andrew Pantyukhin <infofarmer@gmail.com>
uid Andrew Pantyukhin <infofarmer@mail.ru>
sub 2048g/5BD4D469 2006-05-06

```

**D.3.195. Navdeep Parhar <np@FreeBSD.org>**

```

pub 1024D/ACAB8812 2009-06-08
 Key fingerprint = C897 7AFB AFC0 4DA9 7B76 D991 CAB2 2B93 ACAB 8812
uid Navdeep Parhar <np@FreeBSD.org>
sub 2048g/AB61D2DC 2009-06-08

```

**D.3.196. Rui Paulo <rpaulo@FreeBSD.org>**

```

pub 1024D/0493CA02 2007-09-19
 Key fingerprint = 8E4A 0A83 680E ADB1 96F8 402B 7C3F 0CFC 0493 CA02
uid Rui Paulo <rpaulo@fnop.net>
uid Rui Paulo <rpaulo@FreeBSD.org>
sub 2048g/D0851F30 2007-09-19

```

**D.3.197. Mark Peek <mp@FreeBSD.org>**

```
pub 1024D/330D4D01 2002-01-27 Mark Peek <mp@FreeBSD.org>
 Key fingerprint = 510C 96EE B4FB 1B0A 2CF8 A0AF 74B0 0B0E 330D 4D01
sub 1024g/9C6CAC09 2002-01-27
```

**D.3.198. Peter Pentchev <roam@FreeBSD.org>**

```
pub 1024D/16194553 2002-02-01
 Key fingerprint = FDDB FD79 C26F 3C51 C95E DF9E ED18 B68D 1619 4553
uid Peter Pentchev <roam@ringlet.net>
uid Peter Pentchev <roam@cnsys.bg>
uid Peter Pentchev <roam@sbnd.net>
uid Peter Pentchev <roam@online.bg>
uid Peter Pentchev <roam@orbitel.bg>
uid Peter Pentchev <roam@FreeBSD.org>
uid Peter Pentchev <roam@techlab.officel.bg>
sub 1024g/7074473C 2002-02-01
```

**D.3.199. Denis Peplin <den@FreeBSD.org>**

```
pub 1024D/485DDDF5 2003-09-11 Denis Peplin <den@FreeBSD.org>
 Key fingerprint = 495D 158C 8EC9 C2C1 80F5 EA96 6F72 7C1C 485D DDF5
sub 1024g/E70BA158 2003-09-11
```

**D.3.200. Colin Percival <cperciva@FreeBSD.org>**

```
pub 1024D/0C6A6A6E 2009-01-12
 Key fingerprint = EAF4 8BBA 7CC7 7A30 FEFC 0DA9 38CE CA69 0C6A 6A6E
uid Colin Percival <cperciva@tarsnap.com>
uid Colin Percival <cperciva@FreeBSD.org>
uid Colin Percival <cperciva@alumni.sfu.ca>
sub 2048g/DC606691 2009-01-12
```

**D.3.201. Gerald Pfeifer <gerald@FreeBSD.org>**

```
pub 1024D/745C015A 1999-11-09 Gerald Pfeifer <gerald@pfeifer.com>
 Key fingerprint = B215 C163 3BCA 0477 615F 1B35 A5B3 A004 745C 015A
uid Gerald Pfeifer <Gerald.Pfeifer@vibe.at>
uid Gerald Pfeifer <pfeifer@dbai.tuwien.ac.at>
uid Gerald Pfeifer <gerald@pfeifer.at>
uid Gerald Pfeifer <gerald@FreeBSD.org>
sub 1536g/F0156927 1999-11-09
```

**D.3.202. John Polstra <jdp@FreeBSD.org>**

```
pub 1024R/BFBCF449 1997-02-14 John D. Polstra <jdp@polstra.com>
Key fingerprint = 54 3A 90 59 6B A4 9D 61 BF 1D 03 09 35 8D F6 0D
```

**D.3.203. Kirill Ponomarew <krion@FreeBSD.org>**

```
pub 1024D/AEB426E5 2002-04-07
Key fingerprint = 58E7 B953 57A2 D9DD 4960 2A2D 402D 46E9 AEB4 26E5
uid Kirill Ponomarew <krion@voodoo.bawue.com>
uid Kirill Ponomarew <krion@guug.de>
uid Kirill Ponomarew <krion@FreeBSD.org>
sub 1024D/05AC7CA0 2006-01-30 [expires: 2008-01-30]
sub 2048g/C3EE5537 2006-01-30 [expires: 2008-01-30]
```

**D.3.204. Stephane E. Potvin <sepotvin@FreeBSD.org>**

```
pub 1024D/3097FE7B 2002-08-06
Key fingerprint = 6B56 62FA ADE1 6F46 BB62 8B1C 99D3 97B5 3097 FE7B
uid Stephane E. Potvin <sepotvin@videotron.ca>
uid Stephane E. Potvin <stephane.potvin@telcobridges.com>
uid Stephane E. Potvin <stephane_potvin@telcobridges.com>
uid Stephane E. Potvin <sepotvin@FreeBSD.org>
sub 2048g/0C427BC9 2002-08-06
```

**D.3.205. Mark Pulford <markp@FreeBSD.org>**

```
pub 1024D/182C368F 2000-05-10 Mark Pulford <markp@FreeBSD.org>
Key fingerprint = 58C9 C9BF C758 D8D4 7022 8EF5 559F 7F7B 182C 368F
uid Mark Pulford <mark@kyne.com.au>
sub 2048g/380573E8 2000-05-10
```

**D.3.206. Alejandro Pulver <alepulver@FreeBSD.org>**

```
pub 1024D/945C3F61 2005-11-13
Key fingerprint = 085F E8A2 4896 4B19 42A4 4179 895D 3912 945C 3F61
uid Alejandro Pulver (Ale's GPG key pair) <alepulver@FreeBSD.org>
uid Alejandro Pulver (Ale's GPG key pair) <alejandro@varnet.biz>
sub 2048g/6890C6CA 2005-11-13
```



**D.3.207. Thomas Quinot <thomas@FreeBSD.org>**

```
pub 1024D/393D2469 1999-09-23 Thomas Quinot <thomas@cuivre.fr.eu.org>
 Empreinte de la clé = 4737 A0AD E596 6D30 4356 29B8 004D 54B8 393D 2469
uid Thomas Quinot <thomas@debian.org>
uid Thomas Quinot <thomas@FreeBSD.org>
sub 1024g/8DE13BB2 1999-09-23
```

**D.3.208. Herve Quiroz <hq@FreeBSD.org>**

```
pub 1024D/85AC8A80 2004-07-22 Herve Quiroz <hq@FreeBSD.org>
 Key fingerprint = 14F5 BC56 D736 102D 41AF A07B 1D97 CE6C 85AC 8A80
uid Herve Quiroz <herve.quiroz@esil.univ-mrs.fr>
sub 1024g/8ECCAFED 2004-07-22
```

**D.3.209. Doug Rabson <dfr@FreeBSD.org>**

```
pub 1024D/59F57821 2004-02-07
 Key fingerprint = 9451 C4FE 1A7E 117B B95F 1F8F B123 456E 59F5 7821
uid Doug Rabson <dfr@nlsystems.com>
sub 1024g/6207AA32 2004-02-07
```

**D.3.210. Lars Balker Rasmussen <lbr@FreeBSD.org>**

```
pub 1024D/9EF6F27F 2006-04-30
 Key fingerprint = F251 28B7 897C 293E 04F8 71EE 4697 F477 9EF6 F27F
uid Lars Balker Rasmussen <lbr@FreeBSD.org>
sub 2048g/A8C1CFD4 2006-04-30
```

**D.3.211. Jim Rees <rees@FreeBSD.org>**

```
pub 512/B623C791 1995/02/21 Jim Rees <rees@umich.edu>
 Key fingerprint = 02 5F 1B 15 B4 6E F1 3E F1 C5 E0 1D EA CC 17 88
```

**D.3.212. Benedict Reuschling <bcr@FreeBSD.org>**

```
pub 1024D/4A819348 2009-05-24
 Key fingerprint = 2D8C BDF9 30FA 75A5 A0DF D724 4D26 502E 4A81 9348
uid Benedict Reuschling <bcr@FreeBSD.org>
sub 2048g/8DA16EDD 2009-05-24
```

**D.3.213. Tom Rhodes <trhodes@FreeBSD.org>**

```
pub 1024D/FB7D88E1 2008-05-07
 Key fingerprint = 8279 3100 2DF2 F00E 7FDD AC2C 5776 23AB FB7D 88E1
uid Tom Rhodes (trhodes) <trhodes@FreeBSD.org>
sub 4096g/7B0CD79F 2008-05-07
```

**D.3.214. Benno Rice <benno@FreeBSD.org>**

```
pub 1024D/87C59909 2002-01-16 Benno Rice <benno@FreeBSD.org>
 Key fingerprint = CE27 DADA 08E3 FAA3 88F1 5B31 5E34 705A 87C5 9909
uid Benno Rice <benno@jeamland.net>
sub 1024g/4F7C2BAD 2002-01-16 [expires: 2007-01-15]
```

**D.3.215. Beech Rintoul <beech@FreeBSD.org>**

```
pub 1024D/790DB7C7 2009-01-23
 Key fingerprint = 3AFC 32D4 093B 63F1 28A8 1A18 B378 28D2 790D B7C7
uid Beech Rintoul <beech@FreeBSD.org>
sub 2048g/9F3B61BF 2009-01-23
```

**D.3.216. Matteo Rionato <matteo@FreeBSD.org>**

```
pub 1024D/1EC56BEC 2003-01-05 [expires: 2009-09-07]
 Key fingerprint = F0F3 1B43 035D 65B1 08E9 4D66 D8CA 78A5 1EC5 6BEC
uid Matteo Rionato (Rionda) <matteo@FreeBSD.ORG>
uid Matteo Rionato (Rionda) <rionda@riondabsd.net>
uid Matteo Rionato (Rionda) <rionda@gufi.org>
uid Matteo Rionato (Rionda) <matteo@rionato.com>
uid Matteo Rionato (Rionda) <rionda@rionato.com>
uid Matteo Rionato (Rionda) <rionda@FreeSBIE.ORG>
uid Matteo Rionato (Rionda) <rionda@autistici.org>
sub 2048g/87C44A55 2008-09-23 [expires: 2009-09-23]
```

**D.3.217. Ollivier Robert <roberto@FreeBSD.org>**

```
pub 1024D/7DCAE9D3 1997-08-21
 Key fingerprint = 2945 61E7 D4E5 1D32 C100 DBEC A04F FB1B 7DCA E9D3
uid Ollivier Robert <roberto@keltia.freenix.fr>
uid Ollivier Robert <roberto@FreeBSD.org>
sub 2048g/C267084D 1997-08-21
```

**D.3.218. Craig Rodrigues <rodrigc@FreeBSD.org>**

```
pub 1024D/3998479D 2005-05-20
 Key fingerprint = F01F EBE6 F5C8 6DC2 954F 098F D20A 8A2A 3998 479D
uid Craig Rodrigues <rodrigc@freebsd.org>
uid Craig Rodrigues <rodrigc@crodrigues.org>
sub 2048g/AA77E09B 2005-05-20
```

**D.3.219. Guido van Rooij <guido@FreeBSD.org>**

```
pub 1024R/599F323D 1996-05-18 Guido van Rooij <guido@gvr.org>
 Key fingerprint = 16 79 09 F3 C0 E4 28 A7 32 62 FA F6 60 31 C0 ED
uid Guido van Rooij <guido@gvr.win.tue.nl>

pub 1024D/A95102C1 2000-10-25 Guido van Rooij <guido@madison-gurkha.nl>
 Key fingerprint = 5B3E 51B7 0E7A D170 0574 1E51 2471 117F A951 02C1
uid Guido van Rooij <guido@madison-gurkha.com>
sub 1024g/A5F20553 2000-10-25
```

**D.3.220. Niklas Saers <niklas@FreeBSD.org>**

```
pub 1024D/C822A476 2004-03-09 Niklas Saers <niklas@saers.com>
 Key fingerprint = C41E F734 AF0E 3D21 7499 9EB1 9A31 2E7E C822 A476
sub 1024g/81E2FF36 2004-03-09
```

**D.3.221. Boris Samorodov <bsam@FreeBSD.org>**

```
pub 1024D/ADFD5C9A 2006-06-21
 Key fingerprint = 81AA FED0 6050 208C 0303 4007 6C03 7263 ADFD 5C9A
uid Boris Samorodov (FreeBSD) <bsam@freebsd.org>
sub 2048g/7753A3F1 2006-06-21
```

**D.3.222. Mark Santcroos <marks@FreeBSD.org>**

```
pub 1024D/DBE7EB8E 2005-03-08
 Key fingerprint = C0F0 44F3 3F15 520F 6E32 186B BE0A BA42 DBE7 EB8E
uid Mark Santcroos <marks@ripe.net>
uid Mark Santcroos <mark@santcroos.net>
uid Mark Santcroos <marks@freebsd.org>
sub 2048g/FFF80F85 2005-03-08
```

**D.3.223. Wolfram Schneider <wosch@FreeBSD.org>**

```
Type Bits/KeyID Date User ID
pub 1024/2B7181AD 1997/08/09 Wolfram Schneider <wosch@FreeBSD.org>
 Key fingerprint = CA 16 91 D9 75 33 F1 07 1B F0 B4 9F 3E 95 B6 09
```

**D.3.224. Ed Schouten <ed@FreeBSD.org>**

```
pub 1024D/0D9E0B05 2006-03-21 [expires: 2011-03-20]
 Key fingerprint = 9476 D3D6 52BD F249 08A0 ACD5 E764 8318 0D9E 0B05
uid Ed Schouten (FreeBSD) <ed@FreeBSD.org>
uid Ed Schouten <ed@fxq.nl>
uid Ed Schouten (Fontys Hogescholen Eindhoven) <e.schouten@student.fontys.nl>
uid Ed Schouten (Dispuut Interlink) <ed@il.fontys.nl>
uid Ed Schouten <ed@80386.nl>
sub 4096g/80043EEA 2006-03-21 [expires: 2011-03-20]
```

**D.3.225. David Schultz <das@FreeBSD.org>**

```
pub 1024D/BE848B57 2001-07-19 David Schultz <das@FreeBSD.ORG>
 Key fingerprint = 0C12 797B A9CB 19D9 FDAF 2A39 2D76 A2DB BE84 8B57
uid David Schultz <dschultz@uclink.Berkeley.EDU>
uid David Schultz <das@FreeBSD.ORG>
sub 2048g/69206E8E 2001-07-19
```

**D.3.226. Jens Schweikhardt <schweikh@FreeBSD.org>**

```
pub 1024D/0FF231FD 2002-01-27 Jens Schweikhardt <schweikh@FreeBSD.org>
 Key fingerprint = 3F35 E705 F02F 35A1 A23E 330E 16FE EA33 0FF2 31FD
uid Jens Schweikhardt <schweikh@schweikhardt.net>
sub 1024g/6E93CACC 2002-01-27 [expires: 2005-01-26]
```

**D.3.227. Stanislav Sedov <stas@FreeBSD.org>**

```
pub 4096R/092FD9F0 2009-05-23
 Key fingerprint = B83A B15D 929A 364A D8BC B3F9 BF25 A231 092F D9F0
uid Stanislav Sedov <stas@FreeBSD.org>
uid Stanislav Sedov <stas@SpringDaemons.com>
uid Stanislav Sedov (Corporate email) <stas@deglitch.com>
uid Stanislav Sedov (Corporate email) <stas@ht-systems.ru>
uid Stanislav Sedov (Corporate email) <ssedov@3playnet.com>
uid Stanislav Sedov (Corporate email) <stasss@yandex-team.ru>
uid Stanislav Sedov <ssedov@mbsd.msk.ru>
sub 4096R/6FD2025F 2009-05-23
sub 4096R/98BC2774 2009-05-23
```

**D.3.228. Johan van Selst <johans@FreeBSD.org>**

```

pub 1024D/7DA5C53B 2001-03-03
 Key fingerprint = 3021 482B 52C1 3FFE 4752 4D57 68E1 252B 7DA5 C53B
uid Johan van Selst <johans@stack.nl>
uid Johan van Selst <johans@unix.nl>
uid Johan van Selst <johans@gletsjer.net>
uid Johan van Selst <johans@vrijsschrift.org>
uid Johan van Selst <johans@FreeBSD.org>
sub 2048g/EF1C75DD 2001-03-03
sub 1024R/355F8408 2005-11-05
sub 1024R/9AF7EE88 2005-11-05

```

**D.3.229. Bakul Shah <bakul@FreeBSD.org>**

```

pub 1024D/86AEE4CB 2006-04-20
 Key fingerprint = 0389 26E8 381C 6980 AEC0 10A5 E540 A157 86AE E4CB
uid Bakul Shah <bakul@freebsd.org>
sub 2048g/5C3DCC24 2006-04-20

```

**D.3.230. Gregory Neil Shapiro <gshapiro@FreeBSD.org>**

```

pub 1024R/4FBE2ADD 2000-10-13 Gregory Neil Shapiro <gshapiro@gshapiro.net>
 Key fingerprint = 56 D5 FF A7 A6 54 A6 B5 59 10 00 B9 5F 5F 20 09
uid Gregory Neil Shapiro <gshapiro@FreeBSD.org>

pub 1024D/F76A9BF5 2001-11-14 Gregory Neil Shapiro <gshapiro@FreeBSD.org>
 Key fingerprint = 3B5E DAF1 4B04 97BA EE20 F841 21F9 C5BC F76A 9BF5
uid Gregory Neil Shapiro <gshapiro@gshapiro.net>
sub 2048g/935657DC 2001-11-14

pub 1024D/FCE56561 2000-10-14 Gregory Neil Shapiro <gshapiro@FreeBSD.org>
 Key fingerprint = 42C4 A87A FD85 C34F E77F 5EA1 88E1 7B1D FCE5 6561
uid Gregory Neil Shapiro <gshapiro@gshapiro.net>
sub 1024g/285DC8A0 2000-10-14 [expires: 2001-10-14]

```

**D.3.231. Wesley Shields <wxs@FreeBSD.org>**

```

pub 1024D/17F0AA37 2007-12-27
 Key fingerprint = 96D1 2E6B F61C 2F3D 83EF 8F0B BE54 310C 17F0 AA37
uid Wesley Shields <wxs@FreeBSD.org>
uid Wesley Shields <wxs@atarininja.org>
sub 2048g/2EDA1BB8 2007-12-27

```

**D.3.232. Arun Sharma <arun@FreeBSD.org>**

```
pub 1024D/7D112181 2003-03-06 Arun Sharma <arun@sharma-home.net>
 Key fingerprint = A074 41D6 8537 C7D5 070E 0F78 0247 1AE2 7D11 2181
uid Arun Sharma <arun@freebsd.org>
uid Arun Sharma <arun.sharma@intel.com>
sub 1024g/ACAD98DA 2003-03-06 [expires: 2005-03-05]
```

**D.3.233. Norikatsu Shigemura <nork@FreeBSD.org>**

```
pub 1024D/7104EA4E 2005-02-14
 Key fingerprint = 9580 60A3 B58A 0864 79CB 779A 6FAE 229B 7104 EA4E
uid Norikatsu Shigemura <nork@cityfujisawa.ne.jp>
uid Norikatsu Shigemura <nork@ninth-nine.com>
uid Norikatsu Shigemura <nork@FreeBSD.org>
sub 4096g/EF56997E 2005-02-14
```

**D.3.234. Shteryana Shopova <syrinx@FreeBSD.org>**

```
pub 1024D/1C139BC5 2006-10-07
 Key fingerprint = B83D 2451 27AB B767 504F CB85 4FB1 C88B 1C13 9BC5
uid Shteryana Shopova (syrinx) <shteryana@FreeBSD.org>
sub 2048g/6D2E9C98 2006-10-07
```

**D.3.235. Vanilla I. Shu <vanilla@FreeBSD.org>**

```
pub 1024D/ACE75853 2001-11-20 Vanilla I. Shu <vanilla@FreeBSD.org>
 Key fingerprint = 290F 9DB8 42A3 6257 5D9A 5585 B25A 909E ACE7 5853
sub 1024g/CE695D0E 2001-11-20
```

**D.3.236. Bruce M. Simpson <bms@FreeBSD.org>**

```
pub 1024D/860DB53B 2003-08-06 Bruce M Simpson <bms@freebsd.org>
 Key fingerprint = 0D5F 1571 44DF 51B7 8B12 041E B9E5 2901 860D B53B
sub 2048g/A2A32D8B 2003-08-06 [expires: 2006-08-05]
```

**D.3.237. Dmitry Sivachenko <demon@FreeBSD.org>**

```
pub 1024D/13D5DF80 2002-03-18 Dmitry Sivachenko <mitya@cavia.pp.ru>
 Key fingerprint = 72A9 12C9 BB02 46D4 4B13 E5FE 1194 9963 13D5 DF80
uid Dmitry S. Sivachenko <demon@FreeBSD.org>
sub 1024g/060F6DBD 2002-03-18
```

**D.3.238. Jesper Skriver <jesper@FreeBSD.org>**

```
pub 1024D/F9561C31 2001-03-09 Jesper Skriver <jesper@FreeBSD.org>
 Key fingerprint = 6B88 9CE8 66E9 E631 C9C5 5EB4 22AB F0EC F956 1C31
uid Jesper Skriver <jesper@skriver.dk>
uid Jesper Skriver <jesper@wheel.dk>
sub 1024g/777C378C 2001-03-09
```

**D.3.239. Ville Skyttä <scop@FreeBSD.org>**

```
pub 1024D/BCD241CB 2002-04-07 Ville Skyttä <ville.skytta@iki.fi>
 Key fingerprint = 4E0D EBAB 3106 F1FA 3FA9 B875 D98C D635 BCD2 41CB
uid Ville Skyttä <ville.skytta@xemacs.org>
uid Ville Skyttä <scop@FreeBSD.org>
sub 2048g/9426F4D1 2002-04-07
```

**D.3.240. Andrey Slusar <anray@FreeBSD.org>**

```
pub 1024D/AE7B5418 2005-12-12
 Key fingerprint = DE70 C24B 55A0 4A06 68A1 D425 3C59 9A9B AE7B 5418
uid Andrey Slusar <anray@ext.by>
uid Andrey Slusar <anrays@gmail.com>
uid Andrey Slusar <anray@FreeBSD.org>
sub 2048g/7D0EB77D 2005-12-12
```

**D.3.241. Gleb Smirnoff <glebius@FreeBSD.org>**

```
pub 1024D/1949DC80 2003-08-25
 Key fingerprint = 872C E14A 2F03 A3E8 D882 026E 5DE4 D7FE 1949 DC80
uid Gleb Smirnoff <glebius@FreeBSD.org>
uid Gleb Smirnoff <glebius@cell.sick.ru>
uid Gleb Smirnoff <glebius@bestcom.ru>
uid Gleb Smirnoff <glebius@rambler-co.ru>
uid Gleb Smirnoff <glebius@freebsd.org>
uid Gleb Smirnoff <glebius@freebsd.int.ru>
sub 1024g/A05118BD 2003-08-25
```

**D.3.242. Ken Smith <kensmith@FreeBSD.org>**

```
pub 1024D/29AEA7F6 2003-12-02 Ken Smith <kensmith@cse.buffalo.edu>
 Key fingerprint = 4AB7 D302 0753 8215 31E7 F1AD FC6D 7855 29AE A7F6
uid Ken Smith <kensmith@freebsd.org>
sub 1024g/0D509C6C 2003-12-02
```

**D.3.243. Ben Smithurst <ben@FreeBSD.org>**

```
pub 1024D/2CEF442C 2001-07-11 Ben Smithurst <ben@LSRfm.com>
 Key fingerprint = 355D 0FFF B83A 90A9 D648 E409 6CFC C9FB 2CEF 442C
uid Ben Smithurst <ben@vinosystems.com>
uid Ben Smithurst <ben@smithurst.org>
uid Ben Smithurst <ben@FreeBSD.org>
uid Ben Smithurst <csxbcs@comp.leeds.ac.uk>
uid Ben Smithurst <ben@scientia.demon.co.uk>
sub 1024g/347071FF 2001-07-11
```

**D.3.244. Dag-Erling C. Smørgrav <des@FreeBSD.org>**

```
pub 1024D/64EBE220 2006-11-11 [expires: 2009-11-10]
 Key fingerprint = 3A1C 8E68 952C 3305 6984 6486 30D4 3A6E 64EB E220
uid Dag-Erling Smørgrav <des@des.no>
uid Dag-Erling Smørgrav <des@freebsd.org>
uid [jpeg image of size 3315]
```

**D.3.245. Maxim Sobolev <sobomax@FreeBSD.org>**

```
pub 1024D/888205AF 2001-11-21 Maxim Sobolev <sobomax@FreeBSD.org>
 Key fingerprint = 85C9 DCB0 6828 087C C977 3034 A0DB B9B7 8882 05AF
uid Maxim Sobolev <sobomax@mail.ru>
uid Maxim Sobolev <sobomax@altavista.net>
uid Maxim Sobolev <vegacap@i.com.ua>

pub 1024D/468EE6D8 2003-03-21 Maxim Sobolev <sobomax@portaone.com>
 Key fingerprint = 711B D315 3360 A58F 9A0E 89DB 6D40 2558 468E E6D8
uid Maxim Sobolev <sobomax@FreeBSD.org>
uid Maxim Sobolev <sobomax@mail.ru>
uid Maxim Sobolev <vegacap@i.com.ua>

pub 1024D/6BEC980A 2004-02-13 Maxim Sobolev <sobomax@portaone.com>
 Key fingerprint = 09D5 47B4 8D23 626F B643 76EB DFEE 3794 6BEC 980A
uid Maxim Sobolev <sobomax@FreeBSD.org>
uid Maksym Sobolyev (It's how they call me in official documents. Pretend)
uid Maksym Sobolyev (It's how they call me in official documents. Pretend)
sub 2048g/16D049AB 2004-02-13 [expires: 2005-02-12]
```

**D.3.246. Brian Somers <brian@FreeBSD.org>**

```
pub 1024R/666A7421 1997-04-30 Brian Somers <brian@freebsd-services.com>
 Key fingerprint = 2D 91 BD C2 94 2C 46 8F 8F 09 C4 FC AD 12 3B 21
uid Brian Somers <brian@awfulhak.org>
uid Brian Somers <brian@FreeBSD.org>
uid Brian Somers <brian@OpenBSD.org>
```



```
uid Brian Somers <brian@uk.FreeBSD.org>
uid Brian Somers <brian@uk.OpenBSD.org>
```

### D.3.247. Nicolas Souchu <nsouch@FreeBSD.org>

```
pub 1024D/C744F18B 2002-02-13 Nicolas Souchu <nsouch@freebsd.org>
 Key fingerprint = 992A 144F AC0F 40BA 55AE DE6D 752D 0A6C C744 F18B
sub 1024g/90BD3231 2002-02-13
```

### D.3.248. Suleiman Souhlal <ssouhlal@FreeBSD.org>

```
pub 1024D/2EA50469 2004-07-24 Suleiman Souhlal <ssouhlal@FreeBSD.org>
 Key fingerprint = DACF 89DB 54C7 DA1D 37AF 9A94 EB55 E272 2EA5 0469
sub 2048g/0CDC535 2004-07-24
```

### D.3.249. Rink Springer <rink@FreeBSD.org>

```
pub 1024D/ECEDBFFF 2003-09-19
 Key fingerprint = A8BE 9C82 9B81 4289 A905 418D 6F73 BAD2 ECED BFFF
uid Rink Springer <rink@il.fontys.nl>
uid Rink Springer (FreeBSD Project) <rink@FreeBSD.org>
uid Rink Springer <rink@stack.nl>
sub 2048g/3BC3E67E 2003-09-19
```

### D.3.250. Vsevolod Stakhov <vsevolod@FreeBSD.org>

```
pub 1024D/213D0033 2005-03-14 [expires: 2008-03-13]
 Key fingerprint = B852 0010 761E 944A C76D D447 A25D C12C 213D 0033
uid Vsevolod Stakhov <vsevolod@FreeBSD.org>
uid Vsevolod Stakhov <cebka@jet.msk.su>
uid Vsevolod Stakhov <vsevolod@highsecure.ru>
sub 2048g/786F2187 2005-03-14 [expires: 2008-03-13]
```

### D.3.251. Volker Stolz <vs@FreeBSD.org>

```
pub 1024R/3FD1B6B5 1998-06-16 Volker Stolz <vs@freebsd.org>
 Key fingerprint = 69 6F BD A0 2E FE 19 66 CF B9 68 6E 41 7D F9 B9
uid Volker Stolz <stolz@i2.informatik.rwth-aachen.de> (LSK)
uid Volker Stolz <vs@foldr.org>
```

**D.3.252. Søren Straarup <xride@FreeBSD.org>**

```
pub 1024D/E683AD40 2006-09-28
 Key fingerprint = 8A0E 7E57 144B BC25 24A9 EC1A 0DBC 3408 E683 AD40
uid Soeren Straarup <xride@xride.dk>
uid Soeren Straarup <xride@FreeBSD.org>
uid Soeren Straarup <xride@xl2.dk>
sub 2048g/2B18B3B8 2006-09-28
```

**D.3.253. Marius Strobl <marius@FreeBSD.org>**

```
pub 1024D/E0AC6F8D 2004-04-16
 Key fingerprint = 3A6C 4FB1 8BB9 4F2E BDDC 4AB6 D035 799C E0AC 6F8D
uid Marius Strobl <marius@FreeBSD.org>
uid Marius Strobl <marius@alchemy.franken.de>
sub 1024g/08BBD875 2004-04-16
```

**D.3.254. Cheng-Lung Sung <clsung@FreeBSD.org>**

```
pub 1024D/956E8BC1 2003-09-12 Cheng-Lung Sung <clsung@FreeBSD.org>
 Key fingerprint = E0BC 57F9 F44B 46C6 DB53 8462 F807 89F3 956E 8BC1
uid Cheng-Lung Sung (Software Engineer) <clsung@dragon2.net>
uid Cheng-Lung Sung (Alumnus of CSIE, NCTU, Taiwan) <clsung@sungsung.c
uid Cheng-Lung Sung (AlanSung) <clsung@tiger2.net>
uid Cheng-Lung Sung (FreeBSD@Taiwan) <clsung@freebsd.csie.nctu.edu.tw>
uid Cheng-Lung Sung (Ph.D. Student of NTU.EECS) <d92921016@ntu.edu.tw>
uid Cheng-Lung Sung (FreeBSD Freshman) <clsung@tw.freebsd.org>
uid Cheng-Lung Sung (ports committer) <clsung@FreeBSD.org>
sub 1024g/1FB800C2 2003-09-12
```

**D.3.255. Gregory Sutter <gsutter@FreeBSD.org>**

```
pub 1024D/845DFEDD 2000-10-10 Gregory S. Sutter <gsutter@zer0.org>
 Key fingerprint = D161 E4EA 4BFA 2427 F3F9 5B1F 2015 31D5 845D FEDD
uid Gregory S. Sutter <gsutter@freebsd.org>
uid Gregory S. Sutter <gsutter@daemonnews.org>
uid Gregory S. Sutter <gsutter@pobox.com>
sub 2048g/0A37BBCE 2000-10-10
```

**D.3.256. Koichi Suzuki <metal@FreeBSD.org>**

```
pub 1024D/AE562682 2004-05-23 SUZUKI Koichi <metal@FreeBSD.org>
 Key fingerprint = 92B9 A202 B5AB 8CB6 89FC 6DD1 5737 C702 AE56 2682
sub 4096g/730E604B 2004-05-23
```

**D.3.257. Gary W. Swearingen <garys@FreeBSD.org>**

```
pub 1024D/FAA48AD5 2005-08-22 [expires: 2007-08-22]
 Key fingerprint = 8292 CC3E 81B5 E54F E3DD F987 FA52 E643 FAA4 8AD5
uid Gary W. Swearingen <garys@freebsd.org>
sub 2048g/E34C3CA0 2005-08-22 [expires: 2007-08-22]
```

**D.3.258. Yoshihiro Takahashi <nyan@FreeBSD.org>**

```
pub 1024D/8394B81F 2001-10-15 Yoshihiro TAKAHASHI <nyan@jp.FreeBSD.org>
 Key fingerprint = D4FA D8CA 2AED FCF4 90A3 3569 8666 0500 8394 B81F
uid Yoshihiro TAKAHASHI <nyan@furiru.org>
uid Yoshihiro TAKAHASHI <nyan@FreeBSD.org>
sub 1024g/B796F020 2001-10-15
```

**D.3.259. TAKATSU Tomonari <tota@FreeBSD.org>**

```
pub 1024D/67F58F29 2009-05-17
 Key fingerprint = 6940 B575 FC4A FA26 C094 279A 4B9B 6326 67F5 8F29
uid TAKATSU Tomonari <tota@FreeBSD.org>
sub 2048g/18B112CD 2009-05-17
```

**D.3.260. Ion-Mihai Tetcu <itetcu@FreeBSD.org>**

```
pub 1024D/21FFA1E5 2008-05-08 [expires: 2010-05-08]
 Key fingerprint = A880 42DD BD71 BAA5 AED7 AEA2 27B1 88BA 21FF A1E5
uid Ion-Mihai "IONut" Tetcu <itetcu@FreeBSD.org>
sub 2048g/0B30E680 2008-05-08 [expires: 2010-05-08]
```

**D.3.261. Mikhail Teterin <mi@FreeBSD.org>**

```
pub 1024R/3FC71479 1995-09-08 Mikhail Teterin <mi@aldan.star89.galstar.com>
 Key fingerprint = 5F 15 EA 78 A5 40 6A 0F 14 D7 D9 EA 6E 2B DA A4
```

**D.3.262. Gordon Tetlow <gordon@FreeBSD.org>**

```
pub 1024D/357D65FB 2002-05-14 Gordon Tetlow <gordont@gnf.org>
 Key fingerprint = 34EF AD12 10AF 560E C3AE CE55 46ED ADF4 357D 65FB
uid Gordon Tetlow <gordon@FreeBSD.org>
sub 1024g/243694AB 2002-05-14
```

**D.3.263. Lars Thegler <lth@FreeBSD.org>**

```
pub 1024D/56B0CA08 2004-05-31 Lars Thegler <lth@FreeBSD.org>
 Key fingerprint = AB AE F9 8C EA 78 1C 8D 6F DD CB 27 1C A9 5A 63 56 B0 CA 08
uid Lars Thegler <lars@thegler.dk>
sub 1024g/E8C58EF3 2004-05-31
```

**D.3.264. David Thiel <lxx@FreeBSD.org>**

```
pub 1024D/A887A9B4 2006-11-30 [expires: 2011-11-29]
 Key fingerprint = F0 8F 6A 12 73 8F C9 DF 51 AC 8C 62 1E 30 7C BE A8 87 A9 B4
uid David Thiel <lxx@FreeBSD.org>
sub 2048g/B9BD92C5 2006-11-30 [expires: 2011-11-29]
```

**D.3.265. Thierry Thomas <thierry@FreeBSD.org>**

```
pub 1024D/C71405A2 1997-10-11
 Key fingerprint = 3B B8 F3 58 C2 F1 77 6C 65 C9 AE 51 73 DE 69 8C C7 14 05 A2
uid Thierry Thomas <thierry@pompo.net>
uid Thierry Thomas <tthomas@mail.dotcom.fr>
uid Thierry Thomas (FreeBSD committer) <thierry@FreeBSD.org>
sub 1024R/C5529925 2003-11-26
sub 2048g/05CF3992 2008-02-05
```

**D.3.266. Andrew Thompson <thompsa@FreeBSD.org>**

```
pub 1024D/BC6B839B 2005-05-05
 Key fingerprint = DE 74 3F 49 B9 7C A1 70 C8 F1 84 23 CAB 6 9D 57 BC 6B 83 9B
uid Andrew Thompson <thompsa@freebsd.org>
uid Andrew Thompson <andy@fud.org.nz>
sub 2048g/92E370FB 2005-05-05
```

**D.3.267. Florent Thoumie <flz@FreeBSD.org>**

```
pub 1024D/5147DCF4 2004-12-04
 Key fingerprint = D2 03 AF 5F F3 1A 63 E2 BF D5 74 2B 33 11 24 6D 51 47 DC F4
uid Florent Thoumie (FreeBSD committer address) <flz@FreeBSD.org>
uid Florent Thoumie (flz) <florent@thoumie.net>
uid Florent Thoumie (flz) <flz@xbsd.org>
uid [jpeg image of size 1796]
sub 2048g/15D930B9 2004-12-04
```

**D.3.268. Yar Tikhiiy <yar@FreeBSD.org>**

```

pub 1024D/EA04CF5A 2008-08-31
 Key fingerprint = C063 6788 AFF2 A62F 06B7 516D 200F 06AF EA04 CF5A
uid Yar Tikhiiy <yar@freebsd.org>
sub 2048g/20443F06 2008-08-31

```

**D.3.269. Jilles Tjoelker <jilles@FreeBSD.org>**

```

pub 1024D/A813D5EE 2001-02-18
 Key fingerprint = 0C82 44F5 0A1B 84E4 A9DD 7032 5102 275F A813 D5EE
uid Jilles Tjoelker <jilles@stack.nl>
uid Jilles Tjoelker <tjoelker@zonnet.nl>
uid Jilles Tjoelker (FreeBSD) <jilles@FreeBSD.org>
sub 2048g/B94834AC 2001-02-18

```

**D.3.270. Ganbold Tsagaankhuu <ganbold@FreeBSD.org>**

```

pub 1024D/78F6425E 2008-02-26 [expires: 2013-02-24]
 Key fingerprint = 9B8E DC41 D3F4 F7FC D8EA 417C D4F7 2AEF 78F6 425E
uid Ganbold <ganbold@freebsd.org>
sub 2048g/716FCBF9 2008-02-26 [expires: 2013-02-24]

```

**D.3.271. Michael Tuexen <tuexen@FreeBSD.org>**

```

pub 1024D/04EEDABE 2009-06-08
 Key fingerprint = 493A CCB8 60E6 5510 A01D 360E 8497 B854 04EE DABE
uid Michael Tuexen <tuexen@FreeBSD.org>
sub 2048g/F653AA03 2009-06-08

```

**D.3.272. Hajimu UMEMOTO <ume@FreeBSD.org>**

```

pub 1024D/BF9071FE 2005-03-17
 Key fingerprint = 1F00 0B9E 2164 70FC 6DC5 BF5F 04E9 F086 BF90 71FE
uid Hajimu UMEMOTO <ume@mahoroba.org>
uid Hajimu UMEMOTO <ume@FreeBSD.org>
uid Hajimu UMEMOTO <ume@jp.FreeBSD.org>
sub 2048g/748DB3B0 2005-03-17

```

**D.3.273. Stephan Uphoff <ups@FreeBSD.org>**

```
pub 2048R/D684B04A 2004-10-06 Stephan Uphoff <ups@freebsd.org>
 Key fingerprint = B5D2 04AE CA8F 7055 7474 3C85 F908 7F55 D684 B04A
uid Stephan Uphoff <ups@tree.com>
sub 2048R/A15F921B 2004-10-06
```

**D.3.274. Jacques Vidrine <nectar@FreeBSD.org>**

```
pub 2048R/33C1627B 2001-07-05 Jacques A. Vidrine <nectar@celabo.org>
 Key fingerprint = CB CE 7D A0 6E 01 DC 61 E5 91 0A BE 79 17 D3 82
uid Jacques A. Vidrine <jvidrine@verio.net>
uid Jacques A. Vidrine <n@nectar.com>
uid Jacques A. Vidrine <jacques@vidrine.cc>
uid Jacques A. Vidrine <nectar@FreeBSD.org>
uid Jacques A. Vidrine <n@nectar.cc>

pub 1024D/1606DB95 2001-07-05 Jacques A. Vidrine <nectar@celabo.org>
 Key fingerprint = 46BC EA5B F70A CC81 5332 0832 8C32 8CFF 1606 DB95
uid Jacques A. Vidrine <jvidrine@verio.net>
uid Jacques A. Vidrine <n@nectar.com>
uid Jacques A. Vidrine <jacques@vidrine.cc>
uid Jacques A. Vidrine <nectar@FreeBSD.org>
uid Jacques A. Vidrine <n@nectar.cc>
sub 2048g/57EDEA6F 2001-07-05
```

**D.3.275. Nicola Vitale <nivit@FreeBSD.org>**

```
pub 1024D/F11699E5 2006-12-05
 Key fingerprint = 2C17 C591 2C6D 82BD F3DB F1BF 8FC9 6763 F116 99E5
uid Nicola Vitale (Public key for nivit@FreeBSD.org) <nivit@FreeBSD.org>
sub 2048g/4C90805D 2006-12-05
```

**D.3.276. Stefan Walter <stefan@FreeBSD.org>**

```
pub 3072R/12B9E0B3 2003-03-06
 Key fingerprint = 85D8 6A49 22C7 6CD9 B011 5D6A 5691 111B 12B9 E0B3
uid Stefan Walter <stefan@freebsd.org>
uid Stefan Walter <sw@gegenunendlich.de>
sub 3072R/6D35457A 2003-03-06
```

**D.3.277. Kai Wang <kaiw@FreeBSD.org>**

```

pub 1024D/AEB910EB 2006-09-27
 Key fingerprint = 3534 10A3 F143 B760 EF3E BEDF 8509 6A06 AEB9 10EB
uid Kai Wang <kaiw@FreeBSD.org>
uid Kai Wang <kaiw@student.chalmers.se>
uid Kai Wang <kaiwang27@gmail.com>
uid Kai Wang <kaiw27@gmail.com>
sub 2048g/1D5AA4DD 2006-09-27

```

**D.3.278. Adam Weinberger <adamw@FreeBSD.org>**

```

pub 1024D/42C743FD 2002-10-12 Adam Weinberger <adam@vectors.cx>
 Key fingerprint = A980 3F2E 80A8 9619 9D1C 82E8 A3C2 8CD9 42C7 43FD
sub 1024g/15D67628 2002-10-12

```

**D.3.279. Peter Wemm <peter@FreeBSD.org>**

```

pub 1024D/7277717F 2003-12-14 Peter Wemm <peter@wemm.org>
 Key fingerprint = 622B 2282 E92B 3BAB 57D1 A417 1512 AE52 7277 717F
uid Peter Wemm <peter@FreeBSD.ORG>
sub 1024g/8B40D9D1 2003-12-14
pub 1024R/D89CE319 1995-04-02 Peter Wemm <peter@netplex.com.au>
 Key fingerprint = 47 05 04 CA 4C EE F8 93 F6 DB 02 92 6D F5 58 8A
uid Peter Wemm <peter@perth.dialix.oz.au>
uid Peter Wemm <peter@haywire.dialix.com>

```

**D.3.280. Nate Williams <nate@FreeBSD.org>**

```

pub 1024D/C2AC6BA4 2002-01-28 Nate Williams (FreeBSD) <nate@FreeBSD.org>
 Key fingerprint = 8EE8 5E72 8A94 51FA EA68 E001 FFF9 8AA9 C2AC 6BA4
sub 1024g/03EE46D2 2002-01-28

```

**D.3.281. Garrett Wollman <wollman@FreeBSD.org>**

```

pub 1024D/0B92FAEA 2000-01-20 Garrett Wollman <wollman@FreeBSD.org>
 Key fingerprint = 4627 19AF 4649 31BF DE2E 3C66 3ECF 741B 0B92 FAEA
sub 1024g/90D5EBC2 2000-01-20

```

**D.3.282. Martin Wilke <miwi@FreeBSD.org>**

```
pub 1024D/B1E6FCE9 2009-01-31
 Key fingerprint = C022 7D60 F598 8188 2635 0F6E 74B2 4884 B1E6 FCE9
uid Martin Wilke <miwi@FreeBSD.org>
sub 4096g/096DA69D 2009-01-31
```

**D.3.283. Thomas Wintergerst <twinterg@FreeBSD.org>**

```
pub 1024D/C45CB978 2006-01-08
 Key fingerprint = 04EE 8114 7C6D 22CE CDC8 D7F8 112D 01DB C45C B978
uid Thomas Wintergerst <twinterg@gmx.de>
uid Thomas Wintergerst <twinterg@freebsd.org>
uid Thomas Wintergerst
uid Thomas Wintergerst <thomas.wintergerst@nord-com.net>
uid Thomas Wintergerst <thomas.wintergerst@materna.de>
sub 2048g/3BEBEF8A 2006-01-08
sub 1024D/8F631374 2006-01-08
sub 2048g/34F631DC 2006-01-08
```

**D.3.284. Jörg Wunsch <joerg@FreeBSD.org>**

```
pub 1024D/69A85873 2001-12-11 Joerg Wunsch <j@uriah.heep.sax.de>
 Key fingerprint = 5E84 F980 C3CA FD4B B584 1070 F48C A81B 69A8 5873
pub 1024D/69A85873 2001-12-11 Joerg Wunsch <j@uriah.heep.sax.de>
uid Joerg Wunsch <joerg_wunsch@interface-systems.de>
uid Joerg Wunsch <joerg@FreeBSD.org>
uid Joerg Wunsch <j@ida.interface-business.de>
sub 1024g/21DC9924 2001-12-11
```

**D.3.285. Maksim Yevmenkin <emax@FreeBSD.org>**

```
pub 1024D/F050D2DD 2003-10-01 Maksim Yevmenkin <m_evmenkin@yahoo.com>
 Key fingerprint = 8F3F D359 E318 5641 8C81 34AD 791D 53F5 F050 D2DD
```

**D.3.286. Bjoern A. Zeeb <bz@FreeBSD.org>**

```
pub 1024D/3CCF1842 2007-02-20
 Key fingerprint = 1400 3F19 8FEF A3E7 7207 EE8D 2B58 B8F8 3CCF 1842
uid Bjoern A. Zeeb <bz@zabbadoz.net>
uid Bjoern A. Zeeb <bzeeb@zabbadoz.net>
uid Bjoern A. Zeeb <bz@FreeBSD.org>
uid Bjoern A. Zeeb <bzeeb-lists@lists.zabbadoz.net>
sub 4096g/F36BDC5D 2007-02-20
```



**D.3.287. Alexey Zelkin <phantom@FreeBSD.org>**

```
pub 1024D/9196B7D9 2002-01-28 Alexey Zelkin <phantom@FreeBSD.org>
 Key fingerprint = 4465 F2A4 28C1 C2E4 BB95 1EA0 C70D 4964 9196 B7D9
sub 1024g/E590ABA4 2002-01-28
```

**D.3.288. David Xu <davidxu@FreeBSD.org>**

```
pub 1024D/48F2BDAB 2006-07-13 [expires: 2009-07-12]
 Key fingerprint = 7182 434F 8809 A4AF 9AE8 F1B5 12F6 3390 48F2 BDAB
uid David Xu <davidxu@freebsd.org>
sub 4096g/ED7DB38A 2006-07-13 [expires: 2009-07-12]
```

**D.3.289. Randall R. Stewart <rrs@FreeBSD.org>**

```
pub 1024D/0373B8B2 2006-09-01
 Key fingerprint = 74A6 810E 6DEA D69B 6496 5FA9 8AEF 4166 0373 B8B2
uid Randall R Stewart <randall@lakerest.net>
uid Randall R Stewart <rrs@cisco.com>
uid Randall R Stewart <rrs@FreeBSD.org>
sub 2048g/88027C0B 2006-09-01
```

**D.3.290. Sepherosa Ziehau <sephe@FreeBSD.org>**

```
pub 2048R/3E51FB42 2005-10-21
 Key fingerprint = 5F47 3861 7ABA 8773 9E32 0474 5C33 841C 3E51 FB42
uid Sepherosa Ziehau (freebsd) <sephe@freebsd.org>
uid Sepherosa Ziehau (sephe) <sepherosa@gmail.com>
sub 2048R/7AA31321 2005-10-21
```

**D.3.291. Tatuya JINMEI <jinmei@FreeBSD.org>**

```
pub 1024D/ABA82228 2002-08-15
 Key fingerprint = BB70 3050 EE39 BE00 48BB A5F3 5892 F203 ABA8 2228
uid JINMEI Tatuya <jinmei@FreeBSD.org>
uid JINMEI Tatuya <jinmei@jinmei.org>
uid JINMEI Tatuya (the KAME project) <jinmei@isl.rdc.toshiba.co.jp>
sub 1024g/8B43CF66 2002-08-15
```

**D.3.292. Thomas Abthorpe <tabthorpe@FreeBSD.org>**

```

pub 1024D/D069F2A0 2005-07-06
 Key fingerprint = 62EB 68F5 C1A4 8FCE 5A87 BE22 E469 BF8C D069 F2A0
uid Thomas Abthorpe (FreeBSD Committer) <tabthorpe@FreeBSD.org>
uid Thomas Abthorpe <thomas@goodking.ca>
uid Thomas Abthorpe <tabthorpe@gmail.com>
uid Thomas Abthorpe <thomasa@tbaytel.net>
uid Thomas Abthorpe <tabthorpe@FreeBSD.org>
uid Thomas Abthorpe <tabthorpe@goodking.ca>
uid Thomas Abthorpe <thomas@stthomasanglican.org>
uid Thomas Abthorpe <tabthorpe@stthomasanglican.org>
sub 2048g/16752D82 2005-07-06

```

**D.3.293. Ivan Voras <ivoras@FreeBSD.org>**

```

pub 1024D/569C05C8 2000-05-24
 Key fingerprint = AB9A A555 C47C B61D BF83 154C 95D9 C041 569C 05C8
uid Ivan Voras <ivoras@fer.hr>
uid Ivan Voras <ivan.voras@fer.hr>
uid Ivan Voras <ivoras@geri.cc.fer.hr>
uid [jpeg image of size 4567]
uid Ivan Voras <ivoras@sharanet.org>
uid Ivan Voras <ivoras@gmail.com>
uid Ivan Voras <ivoras@yahoo.com>
uid Ivan Voras <ivoras@freebsd.org>
uid Ivan Voras <ivan.voras@zg.t-com.hr>
sub 1536g/149FDD60 2000-05-24

```

**D.3.294. Nathan Whitehorn <nwhitehorn@FreeBSD.org>**

```

pub 1024D/FC118258 2008-07-03
 Key fingerprint = A399 BEA0 8D2B 63B3 47B5 056D 8513 5B96 FC11 8258
uid Nathan Whitehorn <nwhitehorn@freebsd.org>
uid Nathan Whitehorn <nwhitehorn@icecube.wisc.edu>
uid Nathan Whitehorn <nwhitehorn@physics.wisc.edu>
uid Nathan Whitehorn <whitehorn@wisc.edu>
sub 2048g/EDB55363 2008-07-03

```

**D.3.295. Stacey Son <sson@FreeBSD.org>**

```

pub 1024D/CE8319F3 2008-07-08
 Key fingerprint = 64C7 8D92 C1DF B940 1171 5ED3 186A 758A CE83 19F3
uid Stacey Son <sson@FreeBSD.org>
uid Stacey Son <stacey@son.org>
uid Stacey Son <sson@byu.net>
uid Stacey Son <sson@secure.net>

```

```
uid Stacey Son <sson@dev-random.com>
sub 2048g/0F724E52 2008-07-08
```

### D.3.296. Marcus von Appen <mva@FreeBSD.org>

```
pub 1024D/B267A647 2009-02-14
 Key fingerprint = C7CC 1853 D8C5 E580 7795 B654 8BAF 3F12 B267 A647
uid Marcus von Appen <freebsd@sysfault.org>
uid Marcus von Appen <mva@freebsd.org>
sub 2048g/D34A3BAF 2009-02-14
```

### D.3.297. Dmitry Chagin <dchagin@FreeBSD.org>

```
pub 1024D/738EFCED 2009-02-27
 Key fingerprint = 3F3F 8B87 CE09 9E10 3606 6ACA D2DD 936F 738E FCED
uid Dmitry Chagin <dchagin@freebsd.org>
uid Dmitry Chagin (dchagin key) <chagin.dmitry@gmail.com>
sub 2048g/6A3FDFF9 2009-02-27
```

### D.3.298. Dennis Herrmann <dhn@FreeBSD.org>

```
pub 1024D/65181EA0 2008-09-07 [expires: 2009-03-06]
 Key fingerprint = D4DB A438 EB5E 1B26 C782 F969 820B 66B3 6518 1EA0
uid Dennis Herrmann (Vi veri universum vivus vici) <adox@mcx2.org>
sub 4096g/C003C5DD 2008-09-07 [expires: 2009-03-06]
```

# FreeBSD Glossar

Dieser Abschnitt enthält Begriffe und Abkürzungen, die innerhalb des FreeBSD-Projekts sowie der zugehörigen Dokumentation verwendet werden.

## A

### ACL

*Siehe:* Access Control List

### ACPI

*Siehe:* Advanced Configuration and Power Interface

### AMD

*Siehe:* Automatic Mount Daemon

### AML

*Siehe:* ACPI Machine Language

### API

*Siehe:* Application Programming Interface

### APIC

*Siehe:* Advanced Programmable Interrupt Controller

### APM

*Siehe:* Advanced Power Management

### APOP

*Siehe:* Authenticated Post Office Protocol

### ASL

*Siehe:* ACPI Source Language

### ATA

*Siehe:* Advanced Technology Attachment

### ATM

*Siehe:* Asynchronous Transfer Mode

### ACPI Machine Language

Pseudocode, der von einer virtuellen Maschine innerhalb eines ACPI-konformen Betriebssystems ausgeführt wird. Bietet eine Verbindungsschicht (*Layer*) zwischen der verwendeten Hardware und der dokumentierten Schnittstelle, auf die das Betriebssystem zugreift.

### **ACPI Source Language**

Die Programmiersprache, in der die AML geschrieben ist.

### **Access Control List**

Eine Liste von Zugriffsrechten, die einem Objekt, normalerweise eine Datei oder ein Gerät im Netzwerk, angehängt ist.

### **Advanced Configuration and Power Interface**

Eine Spezifikation, die eine Abstrahierung der Schnittstelle darstellt, die Hardware und Betriebssystem verbindet. Dadurch benötigt das Betriebssystem keine Informationen über die vorhandene Hardware, um diese einsetzen zu können. ACPI ist eine Weiterentwicklung von APM, PNPBIOS und anderen Technologien und bietet Funktionen zur Kontrolle des Energieverbrauchs, zur Versetzung von Rechnern in den Ruhezustand, zur Aktivierung und Deaktivierung von Geräten und andere mehr.

### **Application Programming Interface**

Eine Sammlung von Prozeduren, Protokollen und Werkzeugen, die das Zusammenspiel von verschiedenen Programmteilen festlegt. Wie, wann und warum arbeiten sie zusammen, welche Daten werden zwischen ihnen ausgetauscht und anderes mehr.

### **Advanced Power Management**

Eine API, die es dem Betriebssystem ermöglicht, zusammen mit dem BIOS die Stromversorgung zu verwalten. APM wurde für die meisten Anwendungen durch die allgemeinere und leistungsfähigere ACPI Spezifikation abgelöst.

### **Advanced Programmable Interrupt Controller**

### **Advanced Technology Attachment**

### **Asynchronous Transfer Mode**

## **Authenticated Post Office Protocol**

## **Automatic Mount Daemon**

Ein Daemon, der ein Dateisystem automatisch einhängt, wenn auf eine Datei oder ein Verzeichnis dieses Dateisystems zugegriffen wird.

# **B**

## **BAR**

*Siehe:* Base Address Register

## **BIND**

*Siehe:* Berkeley Internet Name Domain

## **BIOS**

*Siehe:* Basic Input/Output System

## **BSD**

*Siehe:* Berkeley Software Distribution

## **Base Address Register**

Register, die den zu einem PCI-Gerät gehörenden Adressbereich festlegen.

## **Basic Input/Output System**

Die Bedeutung des Begriffs BIOS hängt vom Kontext ab, in dem es verwendet wird. Einmal wird damit der ROM-Chip bezeichnet, der über einen Basisbefehlssatz eine Schnittstelle zwischen Hard- und Software schafft. Aber auch die Routinen, die in diesen Chip implementiert wurden, und die dabei helfen, Ihr System zu starten, werden als BIOS bezeichnet. Und nicht zuletzt wird manchmal die Bildschirmmaske, über die der Bootprozess konfiguriert werden kann, ebenfalls als BIOS bezeichnet. Der Begriff BIOS ist zwar PC-spezifisch, andere Systeme verfügen aber über ähnliche Systeme.

## **Berkeley Internet Name Domain**

Eine Implementierung des DNS-Protokolls.

## Berkeley Software Distribution

Diesen Namen gab die Computer Systems Research Group (CSRG) der The University of California at Berkeley (<http://www.berkeley.edu>) den Verbesserungen und Änderungen an AT&Ts 32V UNIX. FreeBSD beruht auf der Arbeit der CSRG.

## Bikeshed Building

Die Beobachtung, dass viele Leute Meinungen zu unkomplizierten Themen äußern, während gleichzeitig über ein kompliziertes Thema gar nicht oder nur wenig diskutiert wird. Die Herkunft des Ausdrucks wird in den FAQ ([http://www.FreeBSD.org/doc/de\\_DE.ISO8859-1/books/faq/misc.html#BIKESHED-PAINTING](http://www.FreeBSD.org/doc/de_DE.ISO8859-1/books/faq/misc.html#BIKESHED-PAINTING)) erläutert.

# C

## CD

*Siehe:* Carrier Detect

## CHAP

*Siehe:* Challenge Handshake Authentication Protocol

## CLIP

*Siehe:* Classical IP over ATM

## COFF

*Siehe:* Common Object File Format

## CPU

*Siehe:* Central Processing Unit

## CTS

*Siehe:* Clear To Send

## CVS

*Siehe:* Concurrent Versions System

## Carrier Detect

Ein RS232C-Signal. Notwendig, um eine serielle Verbindung aufbauen zu können.

## Central Processing Unit

Auch als Prozessor bekannt. Dieser stellt das Gehirn eines Computers dar, in dem alle Berechnungen erfolgen. Es gibt verschiedene Prozessor-Architekturen, die über verschiedene Befehlssätze verfügen, beispielsweise Intel-x86-, Sun SPARC-, PowerPC- und Alpha-Systeme.

## Challenge Handshake Authentication Protocol

Eine Vorgehensweise, einen Benutzer anhand eines Geheimnisses zu authentisieren, dass zwischen Client und Server ausgetauscht wird.

## Classical IP over ATM

## Clear To Send

Ein RS232C-Signal. Das entfernte System erhält durch dieses Signal die Erlaubnis, Daten zu senden.

*Siehe auch:* Request To Send.

## Common Object File Format

## Concurrent Versions System

Ein Versionskontrollsystem, das es erlaubt, mit vielen verschiedenen Versionen einer Datei zu arbeiten und die an diesen Dateien durchgeführten Änderungen zu verfolgen. CVS ermöglicht es, individuelle Änderungen durchzuführen, in ein Repository einzubringen und auch wieder rückgängig zu machen. Außerdem ist es möglich, nachzuvollziehen, welche Änderungen wann, von wem und warum erfolgten.

# D

## DAC

*Siehe:* Discretionary Access Control

## DDB

*Siehe:* Debugger

## DES

*Siehe:* Data Encryption Standard



## **DHCP**

*Siehe:* Dynamic Host Configuration Protocol

## **DNS**

*Siehe:* Domain Name System

## **DSDT**

*Siehe:* Differentiated System Description Table

## **DSR**

*Siehe:* Data Set Ready

## **DTR**

*Siehe:* Data Terminal Ready

## **DVMRP**

*Siehe:* Distance-Vector Multicast Routing Protocol

## **Discretionary Access Control**

## **Data Encryption Standard**

Eine Methode zur Verschlüsselung von Informationen. Wird traditionellerweise zur Verschlüsselung von UNIX-Passwörtern und von crypt(3) verwendet.

## **Data Set Ready**

Ein RS232C-Signal, das von einem Modem an einen Computer oder ein Terminal geschickt wird und die Sende- und Empfangsbereitschaft des Modems meldet.

*Siehe auch:* Data Terminal Ready.

## **Data Terminal Ready**

Ein RS232C-Signal, das von einem Computer oder einem Terminal an das Modem geschickt wird und die Sende- und Empfangsbereitschaft des Computers oder des Terminals meldet.

## **Debugger**

Eine interaktive, in den Kernel eingebaute Funktion, um den Status eines Systems zu untersuchen. Wird in der Regel nach einem Systemabsturz eingesetzt, um die Ursache für den Absturz zu finden.

## **Differentiated System Description Table**

Eine ACPI-Tabelle, die Informationen über die Konfiguration des Basissystems enthält.

## **Distance-Vector Multicast Routing Protocol**

## **Domain Name System**

Das System, dass Klartext-Rechnernamen (wie mail.example.net) in Internet-IP-Adressen (oder umgekehrt) konvertiert.

## **Dynamic Host Configuration Protocol**

Ein Protokoll, das auf Anforderung dynamisch eine IP-Adresse an einen Rechner vergibt. Diese Adresszuweisung wird als "Lease" bezeichnet.

# **E**

## **ECOFF**

*Siehe:* Extended COFF

## **ELF**

*Siehe:* Executable and Linking Format

## **ESP**

*Siehe:* Encapsulated Security Payload

## **Encapsulated Security Payload**

## **Executable and Linking Format**

## **Extended COFF**

# F

## FADT

*Siehe:* Fixed ACPI Description Table

## FAT

*Siehe:* File Allocation Table

## FAT16

*Siehe:* File Allocation Table (16-bit)

## FTP

*Siehe:* File Transfer Protocol

## File Allocation Table

## File Allocation Table (16-bit)

## File Transfer Protocol

Ein auf TCP aufsetzendes Protokoll, das zum Transfer von Daten über ein TCP/IP-Netzwerk verwendet wird.

## Fixed ACPI Description Table

# G

## GUI

*Siehe:* Graphical User Interface

## Giant

Der Name für einen wechselseitigen Ausschluss (*mutual exclusion*), der einen großen Teil der Kernel-Ressourcen schützt. Zu Zeiten, als auf einer Maschine nur ein paar Prozesse liefen und die Maschine nur eine Netzwerkkarte und insbesondere nur einen Prozessor besaß, war dieser einfache Mechanismus zum Verriegeln (*lock*) einer Ressource völlig ausreichend. Heutzutage entstehen durch den wechselseitigen Ausschluss Geschwindigkeitsengpässe. Die FreeBSD-Entwickler arbeiten daran, Giant durch Locks zu ersetzen, die einzelne Ressourcen schützen. Auf Einprozessor- und Mehrprozessor-Maschinen können dadurch mehr Prozesse parallel ausgeführt werden.

## Graphical User Interface

Eine grafische Oberfläche, über die der Anwender mit dem System interagiert.

# H

## HTML

*Siehe:* HyperText Markup Language

## HUP

*Siehe:* HangUp

## HangUp

## HyperText Markup Language

Die Auszeichnungssprache, mit der Internetseite erstellt werden können.

# I

## I/O

*Siehe:* Input/Output

## IASL

*Siehe:* Intel's ASL-Compiler

## IMAP

*Siehe:* Internet Message Access Protocol

## IP

*Siehe:* Internet Protocol

## IPFW

*Siehe:* IP Firewall

## IPP

*Siehe:* Internet Printing Protocol

## **IPv4**

*Siehe:* IP Version 4

## **IPv6**

*Siehe:* IP Version 6

## **ISP**

*Siehe:* Internet Service Provider

## **IP Firewall**

## **IP Version 4**

Die IP-Protokollversion 4, die 32-Bit-Adressen einsetzt. Diese Version stellt derzeit noch den in der Praxis am meisten verwendeten Standard dar, sollt aber sukzessive durch IPv6 ersetzt werden.

*Siehe auch:* IP Version 6.

## **IP Version 6**

Das neue IP-Protokoll. Es wurde entwickelt, weil der Adressraum von IPv4 nicht mehr ausreichend ist. IPv6 verwendet 128-Bit-Adressen.

## **Input/Output**

## **Intel's ASL-Compiler**

Intel's Compiler zur Konvertierung von ASL nach AML.

## **Internet Message Access Protocol**

Ein Protokoll für den Zugriff auf einen E-Mail-Server. Charakteristisch für dieses Protokoll ist, dass die Nachrichten in der Regel auf dem Server verbleiben und nicht vom E-Mail-Client heruntergeladen werden.

*Siehe auch:* Post Office Protocol Version 3.

## **Internet Printing Protocol**

## **Internet Protocol**

Das Standardprotokoll zur Paketübertragung im Internet. Wurde ursprünglich vom U.S. Department of Defense entwickelt, und ist ein zentraler Bestandteile des TCP/IP-Stacks. Ohne das Internet Protocol wäre das Internet in der heutigen Form nicht möglich. Das Internet Protocol ist im RFC 791 (<ftp://ftp.rfc-editor.org/in-notes/rfc791.txt>) definiert.

## **Internet Service Provider**

Ein Unternehmen, das anderen den Zugang zum Internet ermöglicht.

# **K**

## **KAME**

Japanisch für "Schildkröte". Der Begriff KAME wird in Computerkreisen für das KAME Project (<http://www.kame.net/>) verwendet, das an einer IPv6-Implementierung arbeitet.

## **KDC**

*Siehe:* Key Distribution Center

## **KLD**

*Siehe:* Kernel ld(1)

## **KSE**

*Siehe:* Kernel Scheduler Entities

## **KVA**

*Siehe:* Kernel Virtual Address

## **Kbps**

*Siehe:* Kilo Bits Per Second

## **Kernel ld(1)**

Eine Methode, um den Kernel dynamisch um zusätzliche Funktionen zu erweitern, ohne das System neu zu starten.

## **Kernel Scheduler Entities**

Threads, die im Kernel laufen. Näheres entnehmen Sie der Home-Page des Projekts (<http://www.FreeBSD.org/kse>).

## **Kernel Virtual Address**

**Key Distribution Center****Kilo Bits Per Second**

Maßeinheit, in der die Bandbreite (also die Menge der Daten, die in einer bestimmten Zeit übertragen werden kann) angegeben wird. Statt Kilo können auch Mega, Giga, Tera und weitere Präfixe verwendet werden.

**L****LAN**

*Siehe:* Local Area Network

**LOR**

*Siehe:* Lock Order Reversal

**LPD**

*Siehe:* Line Printer Daemon

**Line Printer Daemon****Local Area Network**

Ein Netzwerk, das nur in einem lokalen Bereich, wie einem Büro, einem Unternehmen oder einem Haus, eingesetzt wird.

**Lock Order Reversal**

Der FreeBSD-Kernel benutzt eine Reihe von Ressource-Locks, um den Zugriff auf Ressourcen zu regeln. In FreeBSD-CURRENT-Kerneln (nicht in Release-Kerneln) befindet sich das Diagnose-System witness(4), das Verklemmungen (*deadlock*) zur Laufzeit erkennt. witness(4) ist vorsichtig: daher gibt es schon mal Falschmeldungen aus. Eine richtig erkannte Verklemmung bedeutet soviel wie “Wenn Sie Pech gehabt hätten, wäre es jetzt zu einer Verklemmung gekommen”.

Richtig erkannte Verklemmungen (LOR) werden schnell behoben. Prüfen Sie daher <http://lists.FreeBSD.org/mailman/listinfo/freebsd-current> und die Seite LORs Seen (<http://sources.zabbadoz.net/freebsd/lor.html>) bevor Sie die Mailinglisten kontaktieren.

# M

## MAC

*Siehe:* Mandatory Access Control

## MADT

*Siehe:* Multiple APIC Description Table

## MFC

*Siehe:* Merge From Current

## MFP4

*Siehe:* Merge From Perforce

## MFS

*Siehe:* Merge From Stable

## MIT

*Siehe:* Massachusetts Institute of Technology

## MLS

*Siehe:* Multi-Level Security

## MOTD

*Siehe:* Message Of The Day

## MTA

*Siehe:* Mail Transfer Agent

## MUA

*Siehe:* Mail User Agent

## Mail Transfer Agent

Eine Anwendung zum Transfer von E-Mails. Ein MTA war von jeher im BSD-Basissystem enthalten. Aktuell handelt es sich dabei um Sendmail. Es existieren aber auch zahlreiche andere MTAs, darunter postfix, qmail und Exim.

## Mail User Agent

Ein Programm zur Anzeige und zum Verfassen von E-Mails.

## Mandatory Access Control



## Massachusetts Institute of Technology

### Merge From Current

Das Einbringen von Funktionen oder Fehlerbehebungen aus dem -CURRENT-Zweig in einen anderen Zweig, meist -STABLE.

### Merge From Perforce

Das Einbringen von Funktionen oder Fehlerbehebungen aus dem Perforce-Repository des -CURRENT-Zweigs.

*Siehe auch:* Perforce.

### Merge From Stable

Normalerweise werden Änderungen an FreeBSD zuerst im -CURRENT-Zweig getestet und dann in den -STABLE-Zweig übernommen. Selten kommt es vor, dass eine Änderung zuerst im -STABLE-Zweig vorgenommen wird und anschließend im -CURRENT-Zweig übernommen wird.

Dieser Ausdruck wird auch benutzt, wenn eine Fehlerbehebung von -STABLE in einem der Sicherheitszweige übernommen wird.

*Siehe auch:* Merge From Current.

### Message Of The Day

Eine Nachricht, die in der Regel beim Anmelden an einem System angezeigt wird. Enthält häufig Informationen für die Benutzer des Systems.

### Multi-Level Security

### Multiple APIC Description Table

## N

### NAT

*Siehe:* Network Address Translation

### NDISulator

*Siehe:* Project Evil

## **NFS**

*Siehe:* Network File System

## **NTFS**

*Siehe:* New Technology File System

## **NTP**

*Siehe:* Network Time Protocol

## **Network Address Translation**

Eine Technik bei der IP-Pakete auf dem Weg durch ein Gateway umgeschrieben werden und dadurch vielen Rechnern hinter dem Gateway ermöglichen, sich eine einzige IP-Adresse zu teilen.

## **Network File System**

## **New Technology File System**

Ein von Microsoft entwickeltes Dateisystem, das in dessen "New Technology"-Betriebssystemen, wie Windows 2000, Windows NT und Windows XP, eingesetzt wird.

## **Network Time Protocol**

Ein Protokoll, um die Systemzeit über ein Netzwerk zu synchronisieren.

# **O**

## **OBE**

*Siehe:* Overtaken By Events

## **ODMR**

*Siehe:* On-Demand Mail Relay

## **OS**

*Siehe:* Operating System

## **On-Demand Mail Relay**

## Operating System

Eine Sammlung von Programmen, Bibliotheken und Werkzeugen, die den Zugriff auf die Hardware eines Computers erlauben. Die Bandbreite aktueller Betriebssysteme reicht von einfachen Designs, die lediglich die Ausführung eines einzigen Programms und die Nutzung eines einzigen Geräts zur gleichen Zeit erlauben bis hin zu Multitasking- und Multiprozess-Systemen, die gleichzeitig Tausende Benutzer bedienen können, von denen jeder wiederum Dutzende Programme laufen lassen kann.

## Overtaken By Events

Zeigt an, dass eine gewünschte Änderung (aus einem Fehlerbericht oder einer Anforderung) überholt ist. Die Ursache können beispielsweise spätere Änderungen in FreeBSD, geänderte Netzwerk-Standards oder jetzt veraltete Hardware sein.

# P

## p4

*Siehe:* Perforce

## PAE

*Siehe:* Physical Address Extensions

## PAM

*Siehe:* Pluggable Authentication Modules

## PAP

*Siehe:* Password Authentication Protocol

## PC

*Siehe:* Personal Computer

## PCNSFD

*Siehe:* Personal Computer Network File System Daemon

## PDF

*Siehe:* Portable Document Format

## PID

*Siehe:* Process ID

## POLA

*Siehe:* Principle Of Least Astonishment

## **POP**

*Siehe:* Post Office Protocol

## **POP3**

*Siehe:* Post Office Protocol Version 3

## **PPD**

*Siehe:* PostScript Printer Description

## **PPP**

*Siehe:* Point-to-Point Protocol

## **PPPoA**

*Siehe:* PPP over ATM

## **PPPoE**

*Siehe:* PPP over Ethernet

## **PPP over ATM**

## **PPP over Ethernet**

## **PR**

*Siehe:* Problem Report

## **PXE**

*Siehe:* Preboot eXecution Environment

## **Password Authentication Protocol**

## **Perforce**

Ein von Perforce Software (<http://www.perforce.com/>) entwickeltes Versionskontrollsystem, das mehr Funktionen als CVS aufweist. Obwohl es sich dabei nicht um Open-Source handelt, dürfen Open-Source-Projekte wie FreeBSD die Software kostenlos einsetzen.

Einige FreeBSD-Entwickler verwenden ein Perforce-Repository, um Quellcode zu verwalten, der selbst für den -CURRENT-Zweig zu experimentell ist.

## **Personal Computer**

## **Personal Computer Network File System Daemon**

## **Physical Address Extensions**

Eine Möglichkeit, um auf Systemen, die physikalisch nur über einen 32-Bit-Adressraum verfügen, bis zu 64 GB RAM ansprechen zu können. Ohne PAE wären diese Systeme auf maximal 4 GB Hauptspeicher beschränkt.

## **Pluggable Authentication Modules**

## **Point-to-Point Protocol**

## **Pointy Hat**

Ein Kopfschmuck, ähnlich den Eselsohren, der FreeBSD-Committern gereicht wird, wenn sie den Bau kaputtmachen, Revisionsnummern verkleinern oder sonstigen Schaden im Quellbaum anrichten. Jeder Committer, der etwas taugt, besitzt schnell eine stattliche Sammlung. Der Begriff wird (meist?) scherzhaft verwendet.

## **Portable Document Format**

## **Post Office Protocol**

*Siehe auch:* Post Office Protocol Version 3.

## **Post Office Protocol Version 3**

Ein Protokoll für den Zugriff auf einen E-Mail-Server. Dadurch gekennzeichnet, dass neue Nachrichten vom E-Mail-Client heruntergeladen und nicht auf dem Server verbleiben.

*Siehe auch:* Internet Message Access Protocol.

## **PostScript Printer Description**

## **Preboot eXecution Environment**

## Principle Of Least Astonishment

Prinzip der kleinsten Überraschung

Änderungen an FreeBSD sollten nach Möglichkeit für den Benutzer nachvollziehbar sein. Das willkürliche Umordnen der Variablen in `/etc/defaults/rc.conf` verletzt zum Beispiel dieses Prinzip. Entwickler beachten das Prinzip, wenn Sie über für Benutzer sichtbare Änderungen nachdenken.

## Problem Report

Die Beschreibung eines Problems, das im FreeBSD-Quellcode oder in der Dokumentation gefunden wurde. Lesen Sie dazu auch den Artikel [Writing FreeBSD Problem Reports](http://www.FreeBSD.org/doc/en_US.ISO8859-1/articles/problem-reports/index.html) ([http://www.FreeBSD.org/doc/en\\_US.ISO8859-1/articles/problem-reports/index.html](http://www.FreeBSD.org/doc/en_US.ISO8859-1/articles/problem-reports/index.html)).

## Process ID

Eine eindeutige Zahl, die einem Prozess zugewiesen ist. Identifiziert den Prozess und erlaubt es, diesen Prozess zu bearbeiten.

## Project Evil

Der Arbeitstitel des von Bill Paul geschriebenen NDISulator. Der Name bezieht sich darauf, dass es (philosophisch gesehen) schlimm ist, einen solchen Treiber überhaupt schreiben zu müssen. Der NDISulator ist ein Kompatibilitätsmodul, das es erlaubt, Microsoft Windows™ NDIS-Miniport-Netzwerktreiber mit FreeBSD/i386 zu benutzen. Für gewöhnlich ist dies die einzige Möglichkeit, Karten mit einem Treiber, dessen Quellen verschlossen sind, zu benutzen. Siehe `src/sys/compat/ndis/subr_ndis.c`.

# R

## RA

*Siehe:* Router Advertisement

## RAID

*Siehe:* Redundant Array of Inexpensive Disks

## RAM

*Siehe:* Random Access Memory

## RD

*Siehe:* Received Data

## RFC

*Siehe:* Request For Comments

## **RISC**

*Siehe:* Reduced Instruction Set Computer

## **RPC**

*Siehe:* Remote Procedure Call

## **RS232C**

*Siehe:* Recommended Standard 232C

## **RTS**

*Siehe:* Request To Send

## **Random Access Memory**

## **Received Data**

Ein RS232C-Pin oder -Draht, über den neue Daten ankommen.

*Siehe auch:* Transmitted Data.

## **Recommended Standard 232C**

Ein Standard für die Kommunikation zwischen seriellen Geräten.

## **Reduced Instruction Set Computer**

Ein Ansatz im Prozessordesign, bei dem die von der Hardware durchzuführenden Operationen so weit als möglichst vereinfacht und verallgemeinert werden. Vorteile dieses Design sind ein geringerer Energieverbrauch, eine geringere Transistoranzahl und übersichtlicherer Code. Zu den RISC-Plattformen gehören Alpha, Sparc, ARM sowie PowerPC.

## **Redundant Array of Inexpensive Disks**

## **Remote Procedure Call**

## **repocopy**

*Siehe:* Repository Copy

## **Repository Copy**

Eine direkte Kopie von Dateien innerhalb eines Repositories.

Ohne eine Repocopy müsste ein Committer eine Datei mit `cvcs add` an der neuen Position einfügen und mit `cvcs rm` an der alten Position löschen.

Der Nachteil dieser Methode wäre allerdings, dass dabei die Datei-Historie (also die CVS-Logs) nicht an die neue Position kopiert werden würde. Da das FreeBSD-Project diese Informationen als äußerst nützlich ansieht, wird stattdessen häufig eine Repocopy durchgeführt. Bei diesem Prozess kopiert ein Repository Meister die Datei direkt innerhalb des Repository an die neue Position, statt `cvcs(1)` einzusetzen.

## Request For Comments

Eine Sammlung von Dokumenten, die wichtige Internetstandards, Protokolle und so weiter definieren und die unter [www.rfc-editor.org](http://www.rfc-editor.org) (<http://www.rfc-editor.org/>) zu finden sind.

Kann aber auch allgemein verwendet werden, wenn jemand eine Änderung vorschlägt und dazu Feedback möchte.

## Request To Send

Ein RS232C-Signal, das der Gegenstelle signalisiert, dass sie mit dem Senden der Daten beginnen kann.

*Siehe auch:* Clear To Send.

## Router Advertisement

# S

## SCI

*Siehe:* System Control Interrupt

## SCSI

*Siehe:* Small Computer System Interface

## SG

*Siehe:* Signal Ground

## SMB

*Siehe:* Server Message Block

## SMP

*Siehe:* Symmetric MultiProcessor

## SMTP

*Siehe:* Simple Mail Transfer Protocol



## **SMTP AUTH**

*Siehe:* SMTP Authentication

## **SSH**

*Siehe:* Secure Shell

## **STR**

*Siehe:* Suspend To RAM

## **SVN**

*Siehe:* Subversion

## **SMTP Authentication**

## **Server Message Block**

## **Signal Ground**

Ein RS232-Pin oder -Draht, der als Untergrundreferenz für das Signal verwendet wird.

## **Simple Mail Transfer Protocol**

## **Secure Shell**

## **Small Computer System Interface**

## **Subversion**

Subversion ist ein Versionskontrollsystem, ähnlich wie CVS, aber mit einer grösseren Liste von Eigenschaften.

*Siehe auch:* Concurrent Versions System.

## **Suspend To RAM**

## **Symmetric MultiProcessor**

## System Control Interrupt

# T

## TCP

*Siehe:* Transmission Control Protocol

## TCP/IP

*Siehe:* Transmission Control Protocol/Internet Protocol

## TD

*Siehe:* Transmitted Data

## TFTP

*Siehe:* Trivial FTP

## TGT

*Siehe:* Ticket-Granting Ticket

## TSC

*Siehe:* Time Stamp Counter

## Ticket-Granting Ticket

## Time Stamp Counter

Ein interner Zähler bei modernen Pentium-Prozessoren, der die Ticks der *core frequency clock* bestimmt.

## Transmission Control Protocol

Ein Protokoll, das auf dem IP-Protokoll aufsetzt. Es garantiert, dass Datenpakete zuverlässig und geordnet transportiert werden.

## Transmission Control Protocol/Internet Protocol

Die Kombination aus TCP- und IP-Protokoll. Ein Großteil des Internets basiert auf TCP/IP.

## **Transmitted Data**

Ein RS232C-Pin oder -Draht, über den Daten verschickt werden.

*Siehe auch:* Received Data.

## **Trivial FTP**

# **U**

## **UDP**

*Siehe:* User Datagram Protocol

## **UFS1**

*Siehe:* Unix File System Version 1

## **UFS2**

*Siehe:* Unix File System Version 2

## **UID**

*Siehe:* User ID

## **URL**

*Siehe:* Uniform Resource Locator

## **USB**

*Siehe:* Universal Serial Bus

## **Uniform Resource Locator**

Eine Methode um eine Ressource, z.B. ein Dokument im Internet, zu lokalisieren und eine Art, diese Ressource zu identifizieren.

## **Unix File System Version 1**

Das Original UNIX Dateisystem, manchmal auch das Berkeley Fast File System genannt.

## **Unix File System Version 2**

Eine Erweiterung für UFS1, eingeführt in FreeBSD5-CURRENT. UFS2 enthält 64-bit Blockzeiger (durchbricht dadurch die 1T Grenze), Unterstützung für extended file storage und andere Merkmale.

## **Universal Serial Bus**

Ein Hardware-Standard, der verwendet wird um eine grosse Vielfalt von Computerperipherie an eine einheitliche Schnittstelle anzuschliessen.

## **User ID**

Eine eindeutige Nummer, die einem Benutzer eines Computers zugewiesen wird. Kann zur Identifizierung von zugewiesenen Ressourcen und Berechtigungen verwendet werden.

## **User Datagram Protocol**

Ein einfaches, nicht-zuverlässiges Protokoll für Datagramme, das beim Datenaustausch in einem TCP/IP Netzwerk benutzt wird. UDP enthält keine Fehlerüberprüfung und -korrektur wie TCP.

# **V**

## **VPN**

*Siehe:* Virtual Private Network

## **Virtual Private Network**

Eine Methode ein öffentliches Netzwerk wie das Internet zu nutzen, um einen entfernten Zugriff auf ein lokales Netz, wie etwa ein Unternehmens-LAN, zu ermöglichen.

# Kolophon

Dieses Buch ist aus den Beiträgen vieler Freiwilliger zum “FreeBSD Documentation Project” entstanden. Der Text ist in SGML entsprechend der Docbook DTD verfasst. Mit Hilfe von **Jade**, einem Open Source DSSSL-Prozessor, wird er in verschiedene Formate umgewandelt. Die Umwandlung wird von Norm Walsh’s DSSSL Stylesheets und eigens entwickelten Stylesheets gesteuert. Die gedruckte Ausgabe des Buchs wäre ohne die Satzbeschreibungssprache  $\text{T}_{\text{E}}\text{X}$  von Donald Knuth,  $\text{L}^{\text{A}}\text{T}_{\text{E}}\text{X}$  von Leslie Lamport oder den **JadeTeX**-Makros von Sebastian Rahtz nicht möglich.